LUGARES DE TRADICION Y DE LEYENDA

por MINIMO ESPAÑOL

DONDE CAIN MATO A ABEL

Fué aquí, en Sonk-Ouadi-Bara- a, en estos cerros áridos y gri- ceos, entre estos pedregales que odean la vivienda de un anaco- eta musulmán. No lo dicen el almud ni Josefo en su Historia l pueblo judío, ni las Sagradas scrituras; lo asegura una tradi- ón, legada de padres a hijos, co- o una reliquia espiritual, a tra- s de todas las religiones. Han sado los siglos, la vida entera de la Humanidad, y en la vieja tierra de Sirja se han sucedido los pueblos invasores; se han desencadenado guerras cruentas; se han alzado y hundido las comunidades nómadas y los reinos soberbios; se cumplió la profecía que anunciaba el advenimiento de un dios, hecho hombre; se hundieron las murallas de Jerusalén y fué destruído el templo de Salomón y aventada la raza hebrea; y a través de tantas conmociones se ha conservado viva e íntegra la tradición que dice: **Aquí mató Caín a Abel.** El lugar es triste; la tierra se aleja en ondulaciones yermas y grises; al pedregal de sabe Dios qué aluviones milenarios se unen los escombros de antiguas y ruines edificaciones; acaso viviendas de pastores, como lo fueran Abel y Caín. Un santón musulmán explota la fe de los que se atreven a llegar hasta aquella cumbre desolada. "Fué aquí, en este mismo sitio, donde nace este árbol frondoso en medio del páramo, como si lo vivificara el espíritu de Abel..." Y tiende la mano pidiendo una limosna para sus rezos...

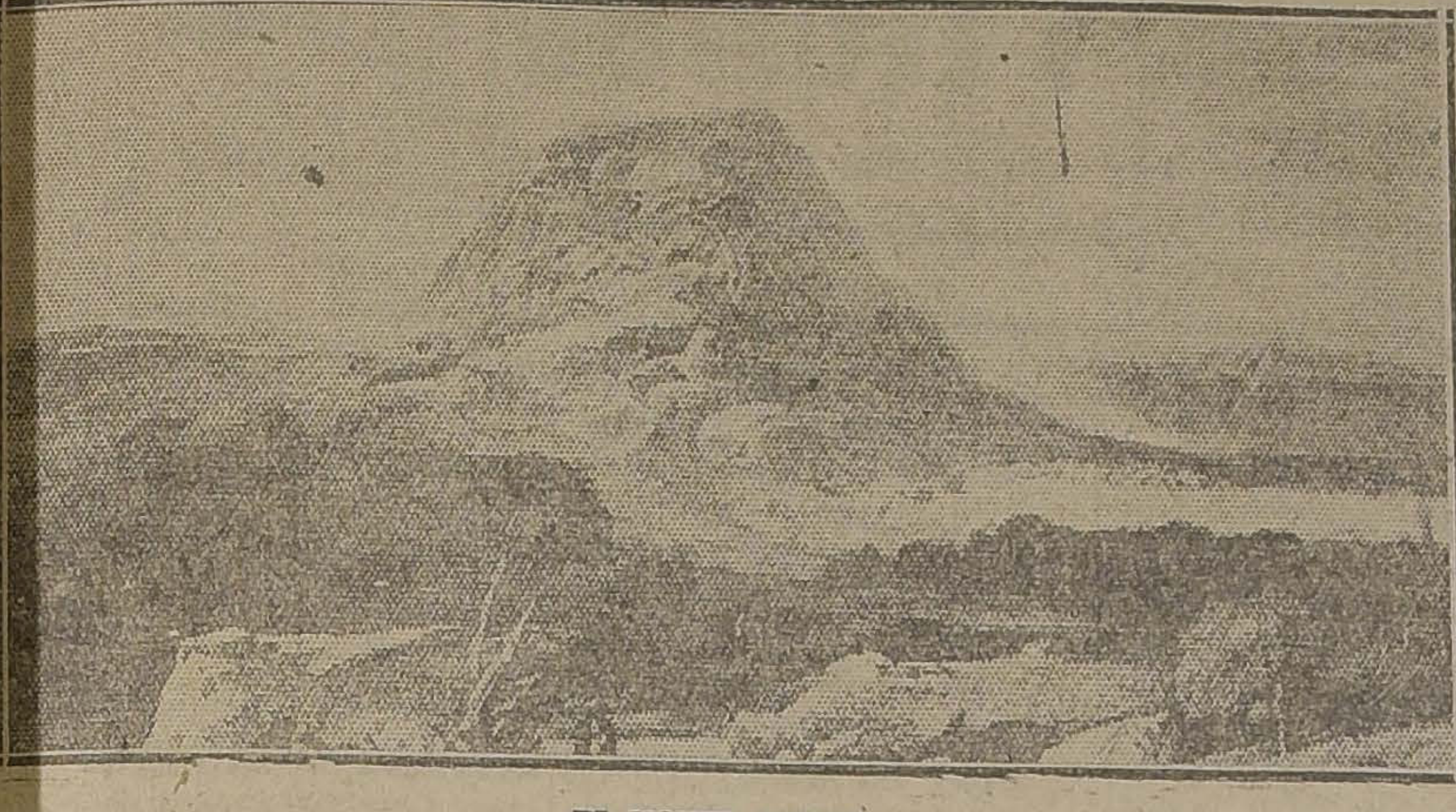

EL MONTE TABOR

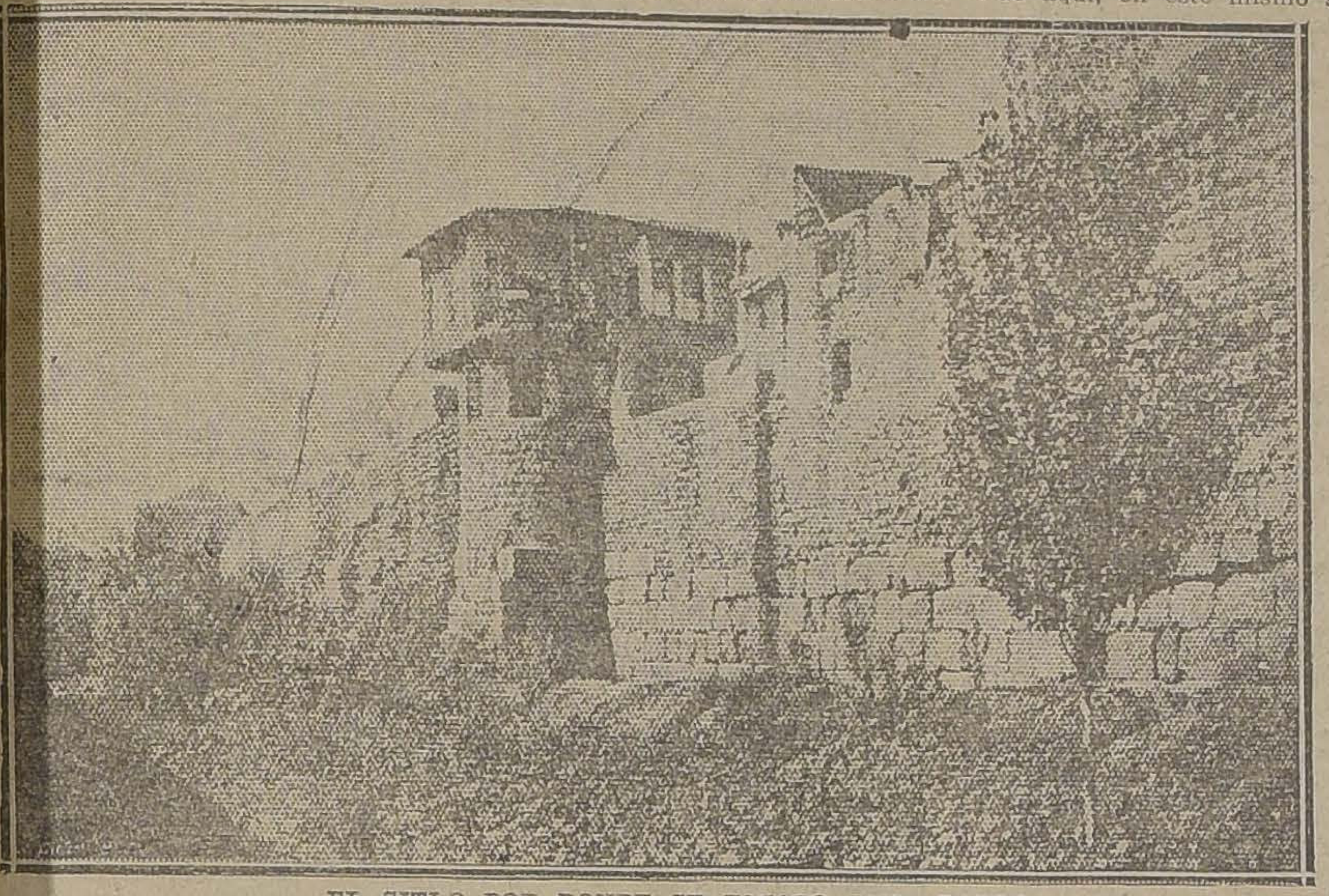

EL SITIO POR DONDE SE ESCAPO SAN PABLO

DONDE REPOSA MOISES

Al acercarnos a Nebi'Mussa se apodera de nosotros una honda emoción. Desde la lejanía, en lo alto de un amplio cerro, se recorta precisa, sobre el azul grisáceo del horizonte, la silueta de un raro edificio, mitad mezquita y mitad caravanera. No hay nada que distraiga la vista; ni un árbol ni una choza. En derredor del edificio, las piedras blanqueadas de algunos sepulcros. En uno de ellos está enterrado Moisés. Para nosotros, la memoria de este hombre singular, que vió a Jehová y escuchó su voz y recibió de sus manos los dogmas de moral que se perpetúan a través de los siglos, ha tomado forma tangible en el cincel de Miguel Angel. Así, no es su obra de caudillo bravío y de profeta milagrero la que conocemos, sino que le conocimos a él mismo, con su frente imperativa, llena de majestad; con sus ojos de iluminado, con sus barbas luengas, que unen un marco de nobleza al rostro del Hombre. Porque él es, a través de la Historia, el más hombre que produce la Humanidad, o dicho de otro modo: el hombre que más se acerca a Dios. Así, todas las religiones que luchan en aquella tierra de la Fe, le tienen por profeta, y ante él se inclinan los musulmanes, los hebreos y los cristianos de todas las sectas. Y este semidiós está enterrado allí y podemos llegar hasta su sepulcro y tocarlo con nuestras manos. No nos separarán de él más que la brevedad de unas veintenas de siglos.

DONDE SE TRANSFIGURO CRISTO

Cada año, el día en que el calendario romano señala la conmemoración de la Transfiguración de Jesús, se celebra una misa en la cumbre del Monte Tabor. Se alza enhiesto y aislado en la planicie de Galilea, en las inmediaciones de Belén. Desde su altura se divisa la línea azulada del mar, y más cercana la corriente del Jordán. Parece esta montaña sagrada libre de la esterilidad de toda Judea. En sus cercanías hay boscajes y campos de trigo; en sus laderas y quebradas nacen flores silvestres, y cuando la Primavera llega, toda la montaña se cubre de verdor. Fué Rafael de Urbino quien nos había dado una certera visión de aquel momento que los evangelistas relatan con intensa emoción. Ante el lugar en que Jesús se transfigurara ante sus discípulos, el cuadro admirable de Rafael aparece ante nuestras atónitas miradas como una escena viva. Miriadas de peregrinos han pasado por esta cumbre, que profanaron los soldados de Napoleón, y todos regresan a sus lares llevando un puñado de aquella tierra. ¡Acaso los más fueron incapaces de sentir la emoción que en el Monte Tabor nos estremece con pujanza sobrenatural!

POR DONDE SE ESCAPO SAN PABLO

Convertido a la fe nueva, después de escuchar la voz de Dios, el apóstol conmovió a Damasco con la pasión fogosa de sus predicaciones. Era entonces la ciudad murada una avanzada militar de Judea, que la defendía de sus seculares enemigos de Antioquía, de Babilonia y de Nínive. Roma tenía siempre miedo al Oriente desconocido; se preocupaba de las avalanchas armadas que pudieran venir de más allá del Desierto, pero no le preocupaban las predicaciones de Pablo. Fueron los judíos quienes quisieron matarle. Pablo huyó de la ciudad de noche, saltando por la ventana abierta en un bastión de la muralla. No huyó cobarde de la muerte, sino que fué a otras tierras, a Efeso, a Rodas, a Corinto, a buscar peligros nuevos inquietando otros espíritus gentiles, encendiendo fe en unos y odio en los más...

DONDE CAIN MATO A ABEL

Y hay una misma emoción en estos extraños lugares de tradición y de leyenda, como si entre esos nombres existiera un simbólico paralelismo: Moisés, David, Cristo y San Pablo!

M. E.

LA TUMBA DE MOISES

CULTO

LOS OFICIOS RELIGIOSOS DE HOY EN TODOS LOS TEMPLOS

Jubileo circulante, Viernes 18; bado 19 y Domingo 20, se sus- nde y los días 20, 21 y 22 co- esponde a San Juan de Dios, De- lias, esquina de Santa Rosa.

Santos: Eleuterio Ob. y Mrt., olinario y Perfecto, Mrt.

Sábado 19: Hermógenes, Expedi- y Vicente Mrts.

Domingo 20: Pascua de Resu- ección, Sulpicio, Víctor, Cesáreo Antonio Mrts. y Santa Inés.

CATEDRAL

CATEDRAL, PLAZA DE ARMAS

Viernes.—A las 9 A. M., prin- piarán los oficios: se cantará Pasión de Quaflied y los Im- operios de Bataglia. Después de adoración de la Santa Cruz se lebra la Misa de Presantificados, spués de haber conducido la Sa- ada Hostia de la reserva en so- mne procesión desde la Capilla l Sacramento al altar mayor.

A las 12 M., lectura de las sie- palabras, y, en seguida, el ser- ón, que predicará el señor Pbro. n Francisco Javier Valdivia.

A las 5 P. M., Maitines solem- s. Lamentaciones de Ravanello, hristus Factus, y Miserere, de Cle- enti.

Sábado.—A las 8.30 A. M., co- enzan los oficios con la bendi- ón del fuego y del Cirio Pascual. Canto de las profecías y proce- ón para bendecir la pila bautis- al en la Capilla del Sagrario. En guida la misa de Griesbacher y canta el Aleluya Gregoriano.

Domingo.—A las 9 A. M., la gran isa del Cardenal Ferrari de Perosi, ecuentia e Introito de Griesbacher. El sermón corresponde al señor bdo. Canónigo Magistral.

BASILICA DE LA MERCED

MERCED, ESQUINA DE CLARAS

Viernes Santo.—A las 8 A. M., incipiarán los oficios con la misa e presantificados.

A las 12.30 P. M., rezo de las ete palabras y en seguida ser- ón del R. P. Luis Guillermo árquez, y al final se da a besar Lignum Crucis.

A las 9 P. M., Vía Crusis so- mne.

Sábado.—Los oficios principian, las 9.30, y a las 9, misa solemne gloria.

A las 7.15 P. M., salve cantada.

Domingo.—A las 4.30 A. M., maitines cantados; a las 5 A. M., rocesión del Resucitado, que reco- erá el trayecto de costumbre.

A las 6, misa solemne, con ser- ón del R. P. Manuel Flores.

Al final a absolución general con dulgencia plenaria.

NUESTRA SEÑORA DEL ROSARIO DE ANDACOLLO

Viernes y Sábado.—Oficios a las 1|2 A. M. La lectura de las Siete alabras será a las 2 P. M. y pre- cará el Pbro. don J. Hermógenes la Cerda.

MONJAS CLARAS

Viernes

Los oficios de este día principiarán a las 7 A. M.

El ejercicio de las Tres Horas, principiará a las 12 y media P. M. El sermón estará a cargo del Rvdo. Padre José María Codera, de la Congregación de Hijos del Inmaculado Corazón de María.

A las 9 P. M. se rezará con toda solemnidad, el santo ejercicio del Vía-Crucis.

Sábado

Se dará principio a los oficios de este día, a las 6 1|2 A. M. y concluirán con la misa de Gloria.

CAPUCHINOS

CATEDRAL 2261

Viernes

A las ocho y media, comienzan los oficios solemnes: canto litúrgico de la Pasión; adoración de la Cruz: procesión y misa, llamada de los Presantificados.

Por la tarde, a las 12 y media: devoto ejercicio de las siete palabras, alternado con el solemne canto de de las mismasi en memoria de las que pronunció Nuestro Señor durante su agonía en la Cruz.

A las dos en punto: sermón de la Pasión por el R. P. Eustaquio de Sesma.

A las cinco y media: maitines cantados inmediatamente solemne ejercicio del Vía-Crucis, y a continuación el sermón de Soledad de Nuestra Señora la Virgen María, por el R. P. Ignacio de Pamplona.

Sábado

A las siete y media: comienzan los oficios divinos: bendición del fuego y del cirio pascual, canto de la Anglica y de las profecías; luego las letanías de los Santos y la misa solemne de Gloria. En esta se dará la santa comunión.

Cure usted su resfriado rápidamente tomando

Las Obleas Lapponi

PIELES -:- PIELES

ENCONTRARA USTED EN LA FABRICA DE PIELES Y SOMBREROS

LA ELITE

161 — SAN DIEGO — 161

(ENTRADA PARTICULAR)

Hay capas y echarpes en negro y café, desde $ 150, tamaño grande.

Gran surtido en PALETOES y CAPAS de ULTIMA NOVEDAD.

En valores subidos, otorgamos créditos por mensualidades.

La casa cuenta con grandes talleres, especialmente para transformar y limpiar toda clase de pieles.

Gran surtido en SOMBREROS DE TERCIOPELO, PELUCHE, FIELTRO Y PAÑOS, adornados, últimos modelos.

Visite nuestra Fábrica, con la seguridad que ahorrará dinero.

LA ELITE

161 SAN DIEGO 161. — (Entrada particular)

SALVADOR

Viernes

A las 9 A. M., Misa de los Presantificados, canto de la Pasión, adoración de la Santa Cruz y procesión al Monumento.

A las 12 1|2.— Ejercicios de las Tres Horas; predicará el padre Iñiguez, del Corazón de María.

A las 4 1|2 tendrá lugar la procesión del Santo Sepulcro que recorrerá las calles siguientes: Agustinas, San Martín, Alameda, Avda. Norte, Barroso, entrando al templo por Agustinas.

Se invita de un modo especial a la procesión a las comunidades religiosas y sociedades católicas.

Sábado

A las 8 1|2 A. M., principiarán los oficios que terminarán con la misa de Gloria.

PADRES CARMELITAS DEL NIÑO JESUS DE PRAGA

Viernes.—A las 9 A. M., misa de presantificados con pasión cantada y adoración de la Cruz. A la 1.30 P. M., lectura de las Siete Palabras con sermón sobre la Pasión por el R. P. Lino, de San José, carmelita.

A las 8 P. M., rosario y sermón de la Soledad, por el P. Jerónimo, carmelita.

Sábado.—Comenzarán los oficios a las 8.30 A. M. A las 9.30, poco más o menos, misa cantada durante la cual se distribuirá la sagrada comunión a los fieles.

Domingo.—A las 5 A. M., misa cantada y procesión con el Santísimo por las naves de la iglesia.

A las 5 P. M., distribución especial para los niños del catecismo del Centro Social Católico Carmelo y Praga.

LAS AGUSTINAS

Con toda solemnidad se efectuarán en esta iglesia los oficios de Semana Santa.

Los tres días comenzarán a las 8.15 A. M.

Hoy Viernes, a la 1.30 P. M. en punto, comenzará la predicación de las Siete Palabras, a cargo del señor Pbro. don Carlos Casanueva, alternadas con escogidos cánticos sagrados.

IGLESIA DE LA PRECIOSA SANGRE

Viernes Santo.— Comienzan los oficios a las 8.30. Canto de la Pasión, adoración de la Cruz y misa de presantificados.

A las 12.30 Tres Horas con lecturas de las Siete Palabras alternadas con cánticos piadosos y sermón de pasión por el señor Pbro. don Eduardo Escudero.

A las 6, solemne Vía Crucis.

Sábado Santo.— Los oficios de este día comienzan a las 8.30, con la bendición del fuego y canto de las profesías y se termina con la solemne misa de gloria.

CARMEN DE SAN RAFAEL

Viernes Santo.— Oficios de presantificados, a las 7 A. M. A las 12 M., ejercicio de las Siete Palabras y sermón predicado por el R. P. Ignacio de Pamplona, capuchino.

Sábado Santo.— Oficio a las 7 A. M. Se cantará la misa de gloria a las 8.30.

Domingo de Resurrección.— A las 4 A. M. misa solemne del Señor Resucitado.

CAPILLCA DE LA VIRGINAL PUREZA DE MARIA INMACULADA

(MATUCANA 840)

Viernes.— A las ocho, misa de los presantificados, y adoración de la Santa Cruz.

A las 12.30. Siete Palabras cantadas y sermón del señor Pbro. don Gonzalo González.

Sábado.— Comenzarán los oficios a las 6.30; la misa de gloria se celebrará más o menos a las 7 1|4.

Domingo.—Habrá misas: A las 7, 8 1|4 y 9.30.

PARROQUIA DE SANTA FILOMENA

Viernes.— Comenzarán los oficios a las 8.30 A. M.

A las 12.30 P. M.— Sieste Palabras, predicadas por el R. P. Rafael Doassan.

A las 6 P. M. El Santo Ejercicio de la Soledad de la Virgen. Predicará el sermón el señor capellán de las Claras, Presbítero don Luis Alejandro Escobar R.

Sábado.—A las 8.45 A. M. Principian los oficios.

TEMPLO VOTIVO NACIONAL DEL SANTISIMO SACRAMENTO

Viernes.— A las 8 A. M., misa de presantificados, con Pasión cantada; a las 12 y media, rezo del santo rosario y de las Siete Palabras, con sermón, sobre la Pasión del Señor, a cargo del R. P. Samuel de Santa Teresa Carmelita. A las 5.55 P. M., Maitines; y a las 8 de la noche, Vía Crucis solemne con bendición de la verdadera cruz.

Sábado.— Los oficios principiaránn, a las 6 y media A. M.; a las 8, más o menos, misa solemne, con comunión general; procesión del Santísimo Sacramento por el interior de la cripta y exposición del Santísimo.

Domingo.— A las 10, misa solemne con sermón; a las 6 P. M., rosario, procesión del Santísimo Sacramento por el interior del la cripta.

SANTO DOMINGO

Viernes.—A las 9 A. M. misa de Presantificados, adoración de la Cruz y demás ceremonias.

A las 12, principiará el ejercicio de las Tres Horas, en las que predicará el sermón el M. R. P. Mtro. Fr. Rafael Mella.

A las 6 P. M., solemne Vía Crusis.

Sábado.—Los oficios principiarán a las 9 A. M. y se cantará la Misa de Gloria.

A las 6 1|2 P. M., maitines cantados; salve y letanías solemnes.

PARROQUIA DE SAN ANTONIO

(CARMEN ESQUINA DE MAULE)

Viernes.— A las 8, comienzan los oficios.

A las 12 M., lectura de las Siete Palabras y sermón de Pasión por el R. P. Pedro B. Cornejo.

Sábado.— A las 8 principian los oficios.

CIGARRILLOS
La Vencedora
HABANOS SELECCIONADOS
80 cts.
CAJETILLA

GRUTA DE NUESTRA SEÑORA DE LOURDES

Viernes. — A las 8, canto de la Pasión, adoración de la Cruz y misa de presantificados.

A las 12, en la Gruta, sermón de las Tres Horas.

A las 8 P. M., ejercicio del "Vía Crucis" y procesión solemne con la cruz.

Sábado. — A las 8, canto del "exultet" y bendición del cirio pascual, las profecías, consagración del agua bautismal en el bautisterio, canto de las letanías de todos los santos y misa solemne de Gloria.

PARROQUIA DE SAN ISIDRO

OFICIOS DE SEMANA SANTA

Viernes Santo. — A las 9, comienzan los oficios. A la 1.30, rosario y predicación de las siete palabras por el Padre don Olegario Laso Prado. A las 8, vía crucis solemne.

Sábado Santo — A las 8.30, comienzan los oficios

IGLESIA DEL HOSPICIO

Viernes. — 7 A. M. — Misa de presantificados y adoración de la Cruz.

12.30 A. M. — Ejercicio de las Tres Horas con sermón predicado por el señor presbítero don Francisco Vives.

5 P. M. — Vía-Crucis solemne.

Sábado. — A las 6.30 A. M. — Principian los oficios.

A las 8 A. M. — Misa de gloria.

Domingo. — 8.30 A. M. — Misa solemne de gloria.

SAN FRANCISCO (ALAMEDA)

Viernes. — Los oficios empezarán a las 7.30 A. M. A las 12.30, lectura de las siete palabras. Predicará el sermón de Pasión el R. P. Juan C. Pacheco.

A las 6.30, vía Crucis, y canto del Perdón.

Sábado. — Los oficios empezarán a las 7.30 A. M. A las 9.30 salve y letanías cantadas.

RECOLETA FRANCISCANA

Viernes.— Los oficios comenzarán a las 7.30. Se cantará la Pasión en la misa de presantificados y se hará la adoración de la santa cruz.

A las doce comenzará el ejercicio de las siete palabras, el que seguirá el sermón que predicará el R. P. Agustín Salas.

A las 8 P. M., se hará el ejercicio del vía-crucis, con solemnidad extraordinaria. Se recomienda la asistencia a este devoto ejercicio de la Pasión.

GRATITUD NACIONAL

Viernes.— 8.30, Misa de presantificados.

12,30, Vía-Crucis, lectura de las siete palabras, sermón de Pasión. 7 P. M., sermón de Soledad.

Sábado.— Bendición del Fuego y Cirio Pascual, bendición de la fuente bautismal, canto de las profecías.

Misa solemne.

Domingo: misa solemne.

CASA DE EJERCICIOS DE SAN JUAN BAUTISTA

Ejercicios para señores sacerdotes

El Domingo 4 de Mayo, a las 7.30 P. M., principiará en esta Casa de Ejercicios una corrida de ejercicios para señores sacerdotes, que terminará el Sábado 10.

El directorio será el R. P. José M. Ezpeleta, de la Compañía de Jesús.

CASA DE MARIA

Se celebrarán, en esta Iglesia los oficios de Semana Santa en el siguiente orden:

Viernes Santo.— 8.30 A. M.—Misa de presantificados, canto de la Pasión.— 12 3|4: Lectura de las Siete Palabras y sermón de Pasión por un padre capuchino.

Sábado Santo.— Los oficios empiezan a las 8. Bendición del fuego, canto de profecías y misa de gloria.

PARROQUIA DE SAN LAZARO

Con toda solemnidad se celebran este año los cultos de la Semana Santa.

Los sermones de Tres Horas y Soledad están a cargo del distinguido y elocuente orador sagrado R. P. Antonio Hernández, misionero del Corazón de María.

LA VISITACION

Los Doce Jueves.— Tercer Jueves.

Misa a las 7.— Sólo se dará la comunión una vez dentro de esa misa. El devocionario lo rezará cada uno en particular.

El 1.º de Mayo, día Jueves, se dará principio al Mes de Nuestra Señora del Sagrado Corazón.

IGLESIA DEL CARMEN DE SAN JOSE

SEMANA SANTA

Los oficios religiosos de Viernes Santo, principiarán a las 7 1|4 A. M., y el Sábado Santo, a las 7 A. M.

Viernes. — Tres Horas. A las 12 comenzará la distribución de las Siete Palabras con sermón predicado por el Rdo. Padre Superior de los Capuchinos. Solemnizarán este acto los cánticos sagrados propios de él.

Domingo a las 4 de la mañana, misa cantada.

SAN AGUSTIN

Viernes.—A las 8 A. M., misa de Presantificados. Pasión cantada y demás ceremanias.

A las 12 M., empieza el rezo de las Tres Horas, para terminar con el sermón del R. P. Luis Oliva.

Vía Crusis, a las 7.30.

Sábado.—A las 8 A. M., empiezan los oficios de este día para terminar con la misa de gloria a las 9.30.

SOLEMNE SEPTENARIO EN HONOR DE LA VIRGEN DEL BUEN CONSEJO

El Sábado 19 del presente, se dará comienzo con la mayor solemnidad, al septenario con que se honrará, en este año, a la Virgen del Buen Consejo. Por coincidir la Semana Santa con estos días, se suprimirá dos días de la novena, con que, en años anteriores, se tributaban estos cultos a la Virgen de esta advocación; pero, en cambio, ganarán en brillo y esplendor estos actos dedicados a la madre de Dios.

A las 10 A. M., se celebrará, en el altar de la Virgen, misa que será solemnizada con el acompañamiento del órgano y cánticos sagrados.

En la tarde, a las 6 P. M., se dará comienzo al solemne septenario en este orden: Rezo del Santo Rosario, conferencia, Exposición del Santísimo Sacramento, letanías cantadas, plática o mo Sacramento, Rezo de la novena de Nuestra Madre del Buen Consejo.

El Sábado 26, día de la Virgen del Buen Consejo, se cantará, a las 9.30, la misa de Rivera con un escogido coro de voces; el sermón de estilo está encomendado al Rvdo. P. Juan Luis González, agustino.

La comunión general de las socias será a las 8 A. M.

Turno de los predicadores

Sábado 19: P. Luis, agustino.

Domingo 20: R. P. Eulogio, carmelita.

Lunes 21: Pbro. don Rafael Lira Infante.

Martes 22: Pbro. don Antonio Lira Infante.

Miércoles 23: Pbro. don Javier Munizaga.

Jueves 24: Pbro. don Rafael Lira Infante.

Viernes 25: Pbro. don Rafael Lira Infante.

PARROQUIA DE SAN SATURNINO

OFICIOS DE SEMANA SANTA

Viernes.— A las 8.30 A. M., comienzan los oficios. A la 1 P. M., las Siete Palabras, por el señor Pbro don Aníbal Carvajal. A las 3 P. M., distribución de la Solemnidad de la Virgen.

Sábado.— A las 8.30, comienzan los oficios.

A las 8 P. M.— Comienza la santa misión, predicada por los reverendos padres del Corazón de María.

Domingo.— A las 5 A. M., procesión del Resucitado y, en seguida, misa solemne.

PARROQUIA DE NUESTRA SEÑORA DEL CARMEN DE LA ESTAMPA

Viernes.— A las 8 A. M., canto de la Pasión. Adoración de la Santa Cruz, procesión al monumento y misa de presantificados.

A la 1.15 P. M., lectura de las Siete Palabras y sermón del Pbro. don José M. Corral.

A las 8 P. M., Vía-Crucis solemne.

Sábado.— A las 7.30 A. M., bendición del fuego y Cirio Pascual, canto de las profecías, bendición de la Pila Bautismal y misa de gloria.

A las 6 P. M., felicitación sabatina con asistencia de las congregaciones marianas.

MONASTERIO DE CLARISAS

Viernes

Los oficios de este día principiarán a las 7 A. M.

El ejercicio de las Tres Horas, principiará a las 12.30 P. M. El sermón está a cargo del Rvdo. Padre José María Codera, de la Congregación de Misioneros Hijos del Inmaculado Corazón de María.

A las 9 P. M., se rezará con toda solemnidad, el santo ejercicio del Vía-Crucis.

Sábado Santo

Se dará principio a los oficios de este día, a las 6.15 A. M., y concluirán con la misa de gloria.

PARROQUIA ANDACOLLO, (Mapocho 2325)

Oficios de Semana Santa, a las 8 1|2 A. M.

La lectura de las siete palabras será a la 1 1|2, y predicará el Pbro. J. Hermógenes de la Cerda.

CARMEN DE SANTA SOFIA

Viernes. — La primera distribución de este día empezará a las 8 A. M., la de las siete palabras, a las 12.30 P. M. y a las 7.30 la de la Soledad.

Sábado. — La distribución de este día comenzará a las 8 A. M.

MONJAS TERESIANAS

Los oficios de Semana Santa se harán, Viernes y Sábado, a las 7 A. M.

El sermón de las Tres Horas está encomendado al reverendo padre Luis M. Iglesias, de la Orden de Santo Domingo.

IGLESIA DE LA COMISARIA DE TIERRA SANTA

CALLE CHILOE ESQUINA VICTORIA

Viernes. — Función a las 8.30. A la 1 P. M. las siete palabras con música del Aldega, ejecutada por el coro de las Hijas de María. Sermón por el R. P. Francisco Riquelme (Franciscano).

Sábado. — Función a las 8.30, terminando con la misa de gloria.

PARROQUIA DE NUESTRA SEÑORA DEL SAGRADO CORAZON

"LO NEGRETE"

Viernes. — Misa Presantificados a las 9 A. M. Siete Palabras a las 12.30 P. M. Sermón de Pasión, a las 3 P. M. Vía Crucis a las 7 P. M. Sermón de soledad a las 8 P. M.

Sábado.—Consagración de la pila bautismal a las 9 A. M. Misa de Gloria a las 10 A. M.

Domingo.—Misa a las 10 A. M.

Al Público

LAS OFICINAS DE

"LA PODEROSA"

PERMANECERAN CERRADAS LOS DIAS 18, 19 Y 20 DEL PRESENTE.

B. FERRAN,
GERENTE

LA INFLUENCIA DEL DIABLO EN LA CARICATURA

por HERNAN DIAZ ARRIETA

Origen antiguo y religioso de un arte moderno y profano....

Ciertas personas se escandalizan le la irreverencia con que los caricaturistas representan en público a la gente más respetable y asómbranse ante la tranquilidad o la no disimulada complacencia de esa respetable gente para ver sus caras ridículas. Lo creen algo muy moderno. Sin duda, esas personas escandalizables no han leído bien la historia o sólo la conocen con mayúsculas y a grandes rasgos, como se enseña en los colegios. Si hubieran explorado los rincones de la más rara, amable y sorprendente de las ciencias, seguramente no admirarían tanto la audacia de nuestros dibujantes y acaso la encontrarían algo tímida.

Los primeros caricaturistas eran mucho más atrevidos.

Mil ciento ochenta y cinco años antes de Jesucristo, un egipcio desconocido representaba en la tumba de Ramsés V la vuelta de un alma en la barca sagrada, después de comparecer ante la presencia de Osiris: el alma tiene la figura de un chancho erizado y sus conductores son unas especies de monos con caras de perros. Esto en el Egipto hierático y supersticioso, en el seno de una organización sacerdotal.

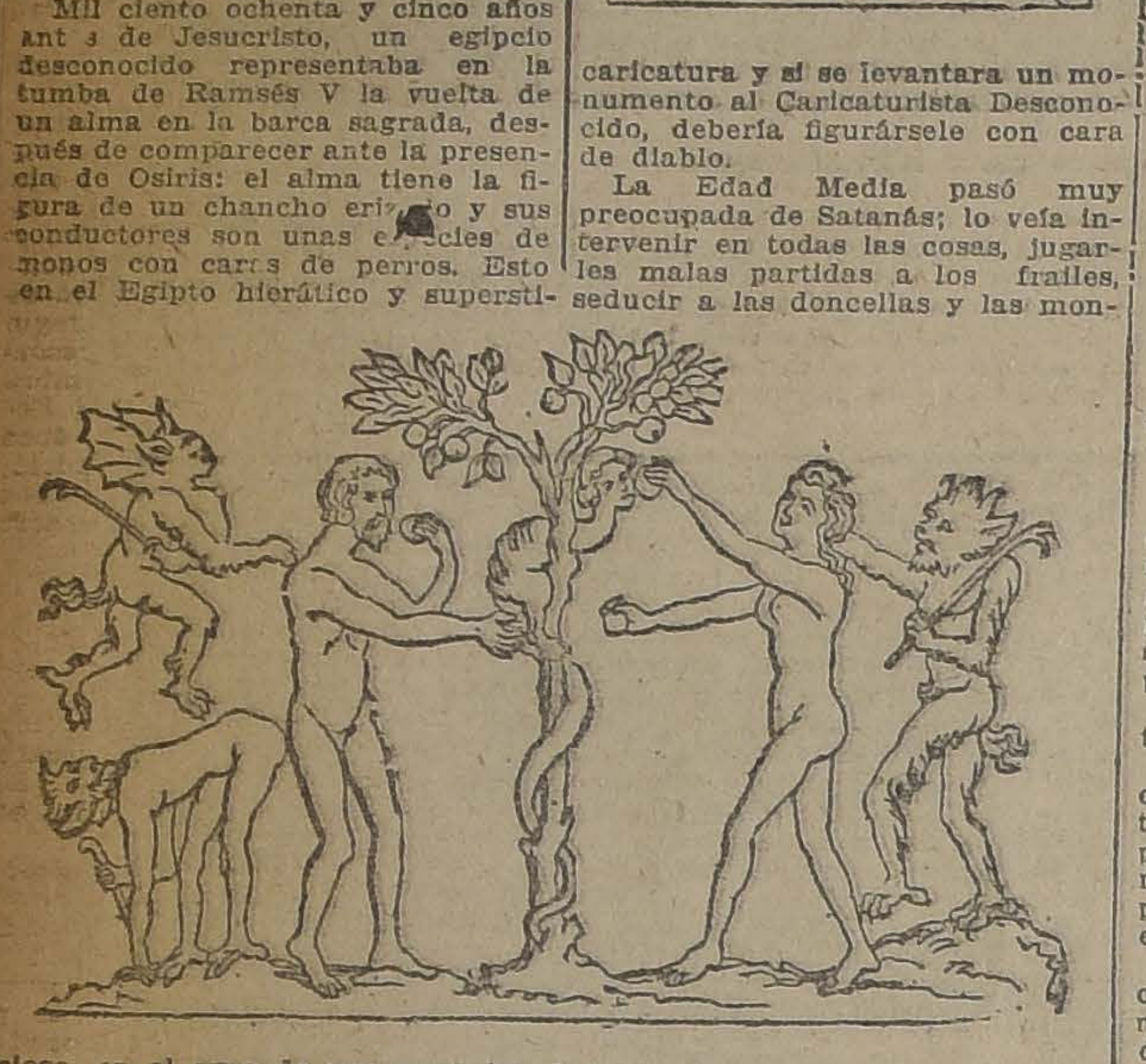

¿Qué nos sorprenderá si vemos a los griegos, siglos más tarde, reirse del Apolo de Delfos y pintarlo como un charlatán de feria? Los griegos descubrieron la sonrisa. Verdad también que daban cicuta a los que sonreían de ciertas creencias; pero ningún filósofo verdadero desdeña ese trago a cambio de una buena broma.

Más raro que tal irreverencia nos parece ver a un romano de Pompeya poner en ridículo al divino Eneas, héroe de las leyendas nacionales, padre de la patria. Virgilio cuenta su salida de Troya incendiada llevando en hombros a su padre, Anchises, y de la mano a su hijo Ascanio. Este cuadro conmovedor y simbólico, el artista lo convierte en una parodia grotesca: un mono robusto, con un mono flaco sobre el brazo izquierdo, da la mano derecha a un monito menor y los tres con caras de perros salen tímidamente de Ilion.

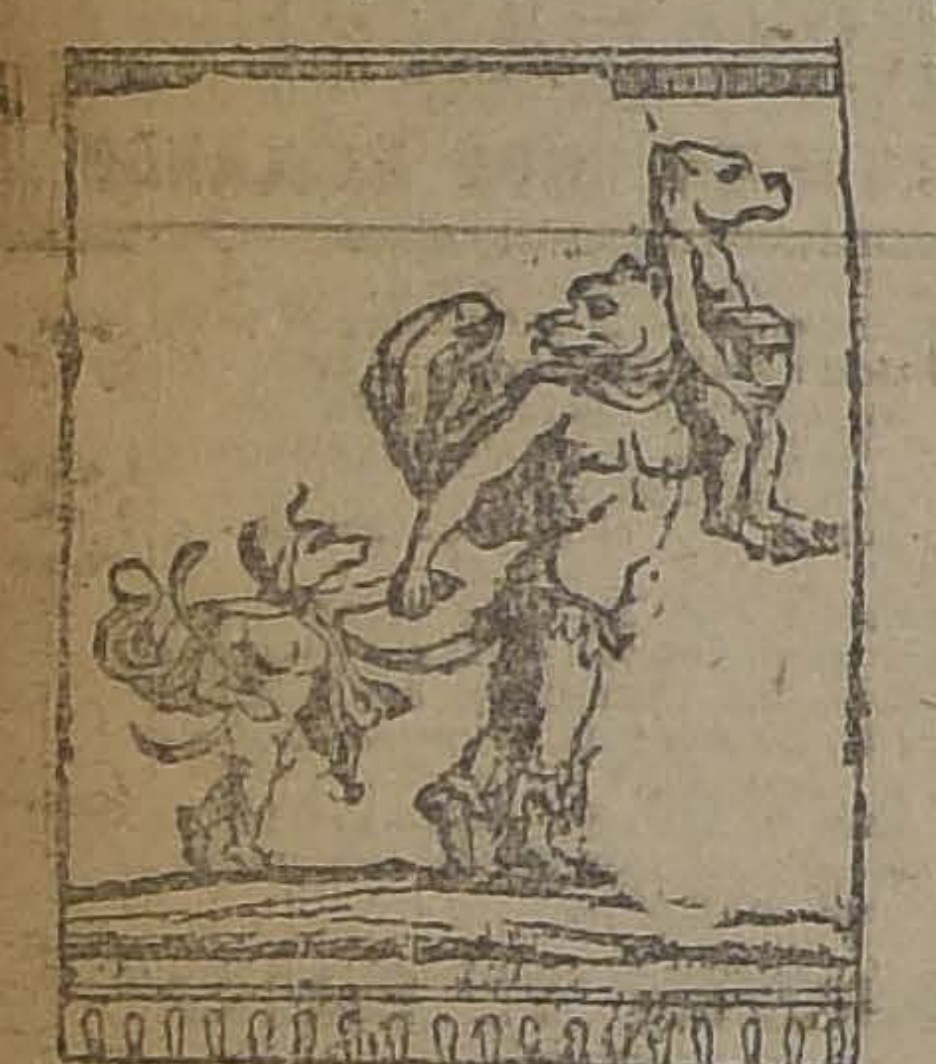

Hay caricaturas históricas que no podrían describirse: una de ellas, en los muros de Herculano, recuerda las persecuciones del paganismo a los cristianos y constituye, por singular ironía, el más antiguo testimonio gráfico de la verdad evangélica. Otras de la época medioeval, aunque se hallan en los templos góticos, serían difícilmente toleradas por el lector moderno menos clerical: baste decir que aluden a tiernos pasajes de la vida de Jesús, como la huida a Egipto, etc.

Y llegamos al Diablo.

El demonio, mejor dicho, los demonios, han tenido una influencia considerable en el desarrollo de la caricatura y si se levantara un monumento al Caricaturista Desconocido, debería figurársele con cara de diablo.

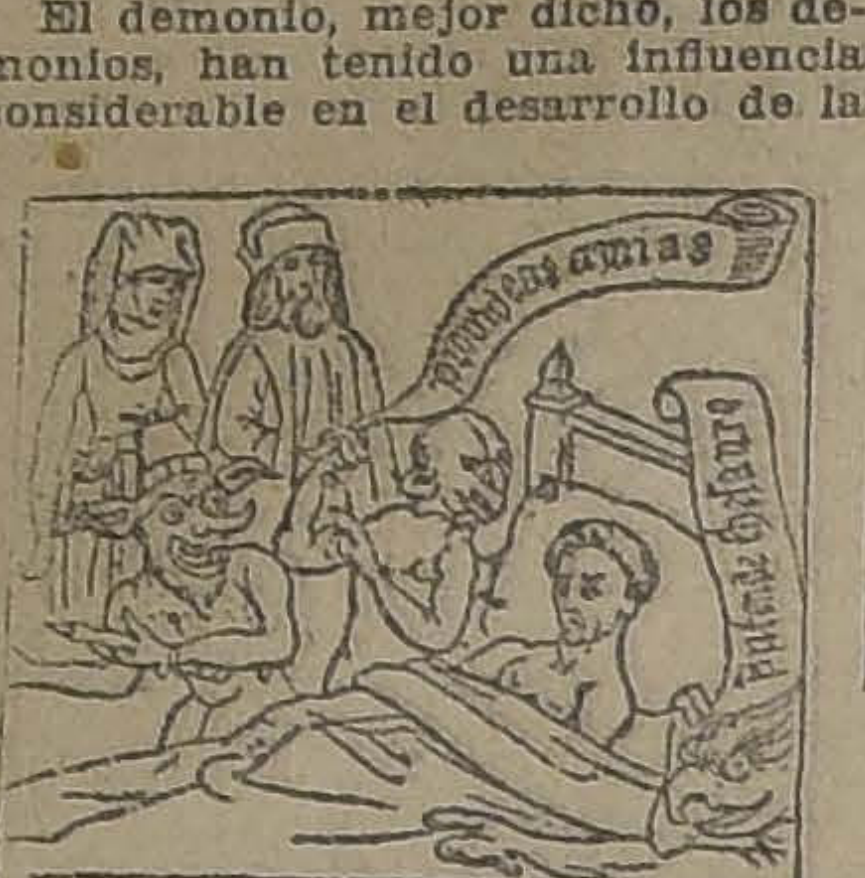

La Edad Media pasó muy preocupada de Satanás; lo veía intervenir en todas las cosas, jugarles malas partidas a los frailes, seducir a las doncellas y las monjas y trastornar las cabezas más firmes con una astucia infinita y burlesca.

El sacristán de una Abadía encargado de vigilar a los escultores que decoraban el Monasterio con imágenes del paraíso y del infierno, a fuerza de observarlos todo el día, sintióse llamado a imitarlos y labró en la piedra de una columnata un diablo tan espantoso que causaba terror. Su talento artístico habíase revelado de golpe, pues nunca antes manejara el cincel. Tan parecido salió el retrato, que el diablo se ofendió y apareciéndose de noche al sacristán reprochóle haber exagerado su fealdad y, con terribles amenazas, le mandó romper la escultura y hacerle otra no tan repugnante. Aunque la aparición se repitió tres veces, el monje rehusó obedecer. Entonces el espíritu maligno puso en juego su astucia: mediante sutiles combinaciones, logró volver al pobre sacristán loco de amor por una dama del vecindario. Los amantes se convinieron para huir una noche y llevarse el tesoro del Monasterio. Descubierto el crimen, el criminal fué encerrado en una prisión. Allí se le apareció de nuevo el diablo y prometióle libertarlo si destruía la escultura y le hacía otra en que apareciera con rasgos seductores. El monje aceptó. A la mañana siguiente, los frailes hallan al sacristán durmiendo tranquilamente en su celda. Le preguntan cómo salió; niega él toda participación en el delito, finge ignorarlo; van los otros a la prisión y encuentran al demonio encadenado en vez del monje... Un buen exorcismo lo hizo reventar. Pero el sacristán, temeroso, cumplió su palabra y esculpió un diablo que no tenía nada de repelente.

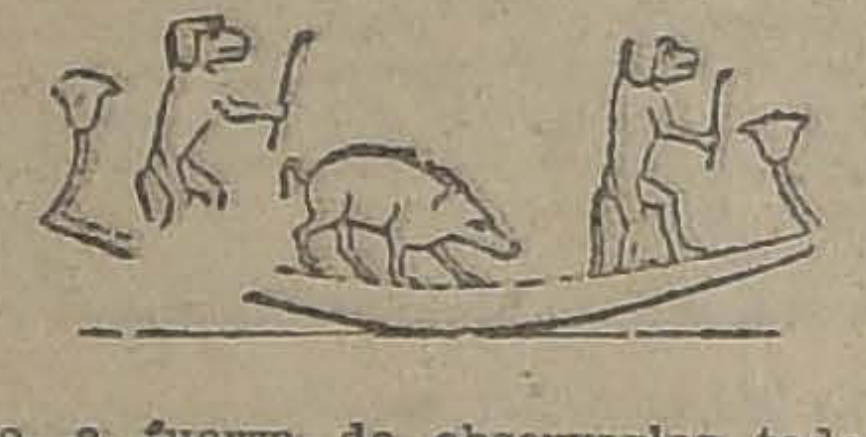

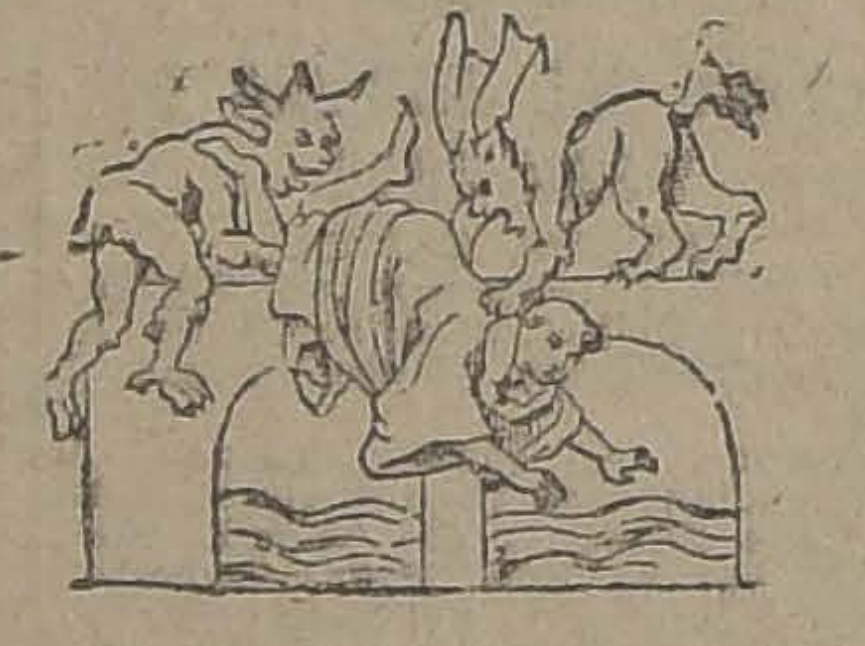

La leyenda tiene otra versión.

Después de la tercera advertencia, el Sacristán, indignado, esculpe al diablo más feo que nunca y el modelo, como venganza, le quiebra la escala donde estaba trepado. En ese instante sobreviene la Virgen María, de que era devoto el monje, y lo sostiene por la mano, salvándolo de la muerte.

No siempre el diablo desempeña papeles ruines y a veces realiza actos laudables, como en la historia de otro Sacristán enamorado a quien dos demonios sorprenden durante su escapada nocturna y arrojan al agua por la barandilla de un puente. Felizmente, era también devoto de la Virgen y gracias a ella se libra.

Los libros religiosos de la Edad Media están llenos de diablos: en el "Ars Moriendi", "Arte de Morir", vemos a un enfermo en su lecho rodeado por tres demonios, bajo la mirada impasible de sus padres, que seguramente no ven a los espíritus. Cada uno de éstos sopla un consejo al oído del moribundo: "piensa en tus tesoros", "piensa en tus amigos"; y los tres tienen caras astutas y grotescas. El moribundo parece muy perplejo.

El famoso Salterio de la Reina María contiene una interpretación de la boca del infierno francamente caricatural: los demonios cargan sobre sus hombros a los condenados con visible alegría y las víctimas, no muy afectadas se prestan de buena gana a que las lleven. Otras veces el efecto cómico resulta de la seriedad del dibujo y de la escena, como en la tentación de Adan y Eva por la serpiente: Eva tiende la mano resuelta, Adan vacila, siente repugnancia de la fruta prohibida; los demonios, detrás de ellos, les golpean la espalda y los animan.

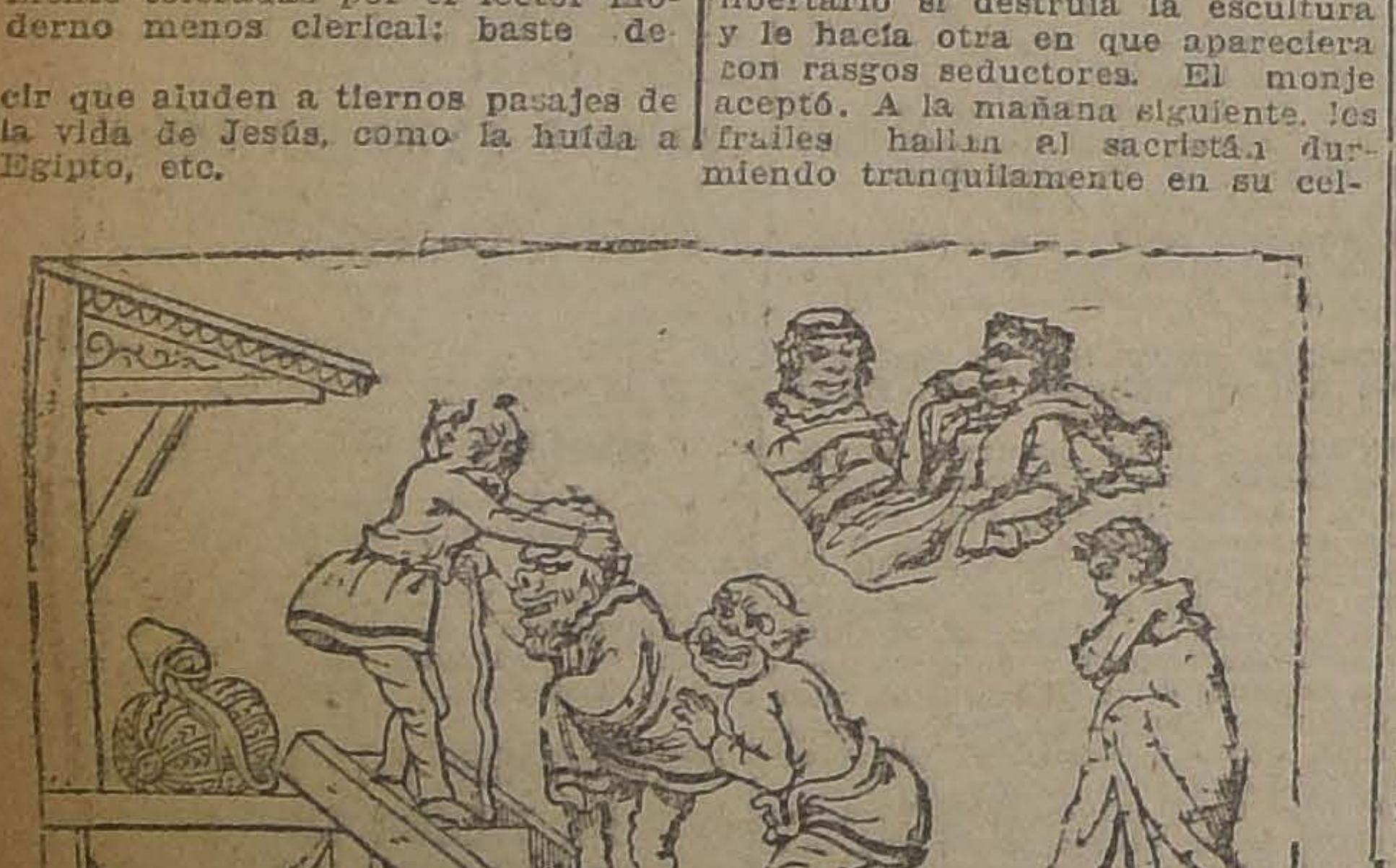

Alegres y juguetones, los demonios de la Edad Media son más bien geniecillos populares, herederos auténticos de los elfo mitológicos y primos hermanos de los duendes que pueblan los castillos solitarios y brotan en las piezas oscuras, largo tiempo cerradas. Siguiendo sus parentescos en línea descendente, a través de los siglos, llegaríamos sin grande esfuerzo a entroncarlos en nuestra época con los cultivadores del arte que les dió vida y que tan ingeniosamente representan en nuestra tierra Adduard y Coke...

¡No todos pueden presentar en su árbol genealógico tan ilustres abuelos!

H. D. A.

LOS ESPOSOS CHIRIBOGA-GUARDERAS.—

En el expreso de la tarde de ayer, se ha dirigido a Valparaíso, donde se embarcará de regreso a Quito, el Secretario de la Legación del Ecuador, doctor don Alfonso Chiriboga, acompañado de su esposa señora Josefina Guarderas de Cririboga.

Con este motivo los andenes de la EstaciNn del Norte, congregaban ayer a numerosas familias de nuestra sociedad y miembros del Cuerpo Diplomático, que acudieron a despedir a los distinguidos viajeros, que durante su estada en nuestro país, han sabido captarse múltiples afectos.

SRA. JOSEFINA GUARDERAS DE CHIRIBOGA

SR. ALFONSO CHIRIBOGA, 1.er SECRETARIO DE LA LEGACION DEL ECUADOR

LA LIGA DE MADRES Y LA CENSURA CINEMATOGRAFICA.—

"Señoras Eduvigis G. de Rivas y Sara Izquierdo de Philips.—Ciudad.

Distinguidas señoras:

Recibí oportunamente la atenta comunicación de ustedes, en que me pedían que intercalara en mi programa de candidato a municipal, dos puntos tendientes a conseguir sanear y moralizar los espectáculos para niños.

En efecto, deseaban que prometiera antes de la elección:

1.o) Preocuparme—en el caso que resultara elegido—de la dictación de una ordenanza municipal, que prohibiera la entrada de niños menores de 16 años, a espectáculos no autorizados para ellos: y

2.o) Reformar el reglamento de censura, integrando la Comisión respectiva con personas designadas por la "Liga de Madres", que ustedes con tanto acierto dirigen.

Deliberadamente he diferido mi respuesta hasta hoy, en que he sido ya proclamado regidor electo; para que se comprenda mejor, que no voy tras el propósito de conquistar adhesiones, al prometerles atender las justas peticiones de ustedes; sino que me anima el sano propósito de coadyuvar decididamente a medida de mis fuerzas, en bien de todo lo que mire a la moral, a las buenas costumbres y al adelanto y progreso de la ciudad.

Cuenten, pues, distinguidas señoras, con este regidor radical que acepta ampliamente el primer punto y que respecto al segundo, lo acepta con una ligera variante, como que ya lo había expresado entre algunos amigos, en el sentido de que las comisiones de censura, debían ser integradas por padres de familia de los distintos barrios de la ciudad, que serían los más interesados en que sus propios hijos asistieran a espectáculos perfectamente sanos.

Con sentimientos de mi más distinguida consideración, tengo el honor de ofrecerme como su obsecuente servidor y como propiciador de las ideas enumeradas.—H. Mardones Valenzuela".

NO MAS FEAS

La persona más fea se pondrá bonita al momento, usando la Maravillosa Leche de Rosas de Werck, Crema de la Reina de Hungría. Rojo Líquido de Werck. Leche Ideal de Werck y los fragancios os Polvos de la Reina de Hungría de Werck.

Pedidos a DAUBE y Cía., y en todas las Boticas de la República.

A EUROPA.— Por el expreso de la mañana de hoy parte a Valparaíso, donde se embarcará en el "Ortega", que lo conducirá a Inglaterra, Mr. Peter Low. Después de pasar una temporada en Europa, vendrá a Estados Unidos por poco tiempo para volver a Chile.

DE EUROPA.—Procedentes de Europa se encuentran de regreso en ésta los doctores Ricardo Kuschell y Julio Schwarzenberg.

DON REGULO VALENZUELA.—Se encuentra delicado de salud, el senador por Santiago don Régulo Valenzuela.

DON JOSE MANUEL PUERTA DE VERA GARCIA HUIDOBRO.—Nuestra sociedad será dolorosamente sorprendida con la noticia del fallecimiento de don José Manuel Puerta de Vera García Huidobro, ocurrido en las últimas horas de la tarde de ayer.

Hombre de trabajo y de esfuerzo el señor Puerta de Vera, fué un ejemplo de hombre de hogar, formó una familia que honra su nombre y que goza de las más generales simpatías.

Gracias a su constancia el señor Puerta de Vera, se había conquistado una destacada situación en nuestro comercio donde se le admiraba por la rectitud y corrección en sus labores.

Su fallecimiento enluta a una distinguida familia.

BIOGRAFO. — Circula la siguiente invitación:

"La Universal Pictures Corporation, tiene el honor de invitar a usted y familia, a la exhibición privada de la película "Los Amores de un Príncipe', que se efectuará el Lunes 21 del presente, a las 6.15, en el Teatro Setiembre.

Santiago, Abril de 1924".

La presente invitación servirá de entrada.

AUDICION DE MUSICA NACIONAL.— Durante la tarde del Lunes, en el Tea-Room de la Casa Gath y Chaves, la orquesta que dirige el maestr oArmando Carvajal, ejecutará un audición especial de música de autores nacionales.

Damos a continuación el hermoso programa:

Primera parte

1. Pérez Freire.— Gloria Victoria. (Marcha).
2. Aracena I.— Brumas en la Montaña.
3. R. Allende.— Minuetto de la Opera "La Gitana".
4. Farr.— Visión.
5. Rengifo.— a). Moment Musical. b). A. Ninette (Vals).
6. Bisquertt.— a). Dos Preludios. b). Primavera Helénica.

Segunda parte

1. Soro.— a). Danza d'amore. b). Reve d'amour.
2. C. Pereira L.— Scherzzetto.
3. Rossel.— a). Visiones Nocturnas. b). Luciérnagas (Capricho).
4. M. Luisa Sepúlveda.— ¿Me dirás? (Romanza).
5. Duncker B.— Payasos Tristes (Fox-Trot característico).

ENFERMOS. —Enfermo de algún cuidado se encuentra el distinguido caballero don Olegario Lazo Baeza.

EL BENEFICIO DEL LUNES PROXIMO EN EL TEATRO BRASIL. — Como ya hemos anunciado el próximo Lunes se llevará a efecto en el teatro Brasil una velada a beneficio de las Cocinas Escolares que sostiene la Junta de Beneficencia Escolar.

Para el programa se ha contado con el concurso de Eddet, aplaudida recitadora que con especial deferencia ha tomado a su cargo la iniciación de la velada, del célebre guitarrista Rodríguez, de la simpática niñita Yerka Luksie, alumna de la señorita Teresa Valencia Courbis, y de los aplaudidos artistas la Chilenita y Ricotti que tendrán a su cargo la segunda parte del programa con números que serán muy del agrado del público.

Las localidades se venderán el día de la velada en el mismo teatro y valen: los palcos, $ 20; platea, $ 3; balcón, $ 2. Las entradas a palcos dan derecho a un número entero de la rifa de libras esterlinas que la institución realizará el 30 de Abril próximo, las de platea y balcón dan derecho a un quinto.

RESIDENCIA. — El señor don Juan Gaete Cuadra ha fijado su residencia en la Avenida Campo de Marte N.o 121.

CONCURSO DE BELLEZAS EN EL SPLENDID. — A medida que se aproxima la fecha, el Martes 22 del presente, día de Gran Moda, de la inauguración del Concurso de Bellezas en el Splendid, aumenta el entusiasmo de la distinguida concurrencia "habitúee" del teatro por asistir al estreno, que será todo un acontecimiento social.

El comentario diario gira alrededor de cuál saldrá ungida Reina de la Belleza Nacional, y los admiradores de nuestras más bellas niñas se preparan para ir unidos a la gran votación, seguros de alcanzar el triunfo, y aún se susurra de algún "tutte", si fuere necesario.

CLUB DE SEÑORAS.—Biógrafo.—Con motivo de las festividades de Semana Santa se ha suspendido la función de hoy.

Mañana Sábado de Gloria, a las 6 1|4 se exhibirá en esta sala la hermosa producción Paramount titulada "En poder del enemigo", obra de lujosa presentación, dirigida por el gran director escénico Cecil B. de Mille.

En la matinée del Domingo se desarrollará el siguiente programa: "Arlequín embajador de los infiernos".

Especial, a las 6 1|4 en punto. Estreno de la notable producción de los Artistas Unidos "El pequeño Lord Fauntleroy", obra de interesante argumento cuya interpretación está a cargo de la bella Mary Pickford.

BAUTIZO.—En la Parroquia de la Asunción ha sido bautizada Alicia Raquel Arancibia Délano, hija de don Isidoro Arancibia y de la señora Luisa Délano de Arancibia.

Fueron padrinos: don Joaquín Délano Gallardo y la señorita Raquel Olavarría Gervais.

MANIFESTACION.— Un grupo de amigos ofreció ayer un almuerzo en "La Bahía" al Director del diario "La Alianza" de Curicó, señor Jorge Nieto Morel.

Entre los asistentes se contaban a los señores Jorge Nieto Morel, Carlos Larraín, Eduardo Morel C., Roberto Henríquez, Carlos y Enrique Rojas S., Roberto de la Fuente y Luis Valdés M.

RECEPCION EN OSORNO.— Don Juan de Dios Hinostroza S. ofreció, en su residencia de Osorno, una agradable recepción, a sus relaciones sociales.

Asistieron las siguientes personas:

Paulina S. de Hinostroza e Hilda Grob de Seemann, Guillermina Hinostroza, Bianca y Sara Marín, Guillermina Hess, Luisa Grob, Graciela Dubournais, Lucía Heufemann, Hilda Follert, Ida Herbach, Guillermina Schabacker, Juan de Dios Hinostroza, J. de D. Hinostroza S., Bruno Riedel, teniente Federico Giemza, Germán Wiel, Marcial Dubournais, Guillermo Hohmann, Guillermo Hollstein K., Arturo Heufemann, Pompeyo, Oscar Riobó, Arturo Ugarte, Eduardo Stückrath, Carlos Hess, Alberto Enrique Herbach, Juan Dietz H., Juan de Dios Miranda, Arnoldo Brethauer, Arnoldo Follert y Carlos Werner.

NACIMIENTOS.—Ha nacido un hijito de don Casimiro Necochea Nebel y de la señora Ana Garnham de Necochea.

—Ha venido al mundo en Viña del Mar, un hijito del señor Marcos Montt y de la señora Adela Ferari de Montt.

EN LA DIPLOMACIA.— En la combinación transandina de anoche, llegó procedente de Buenos Aires el Secretario de nuestra Embajada Argentina, señor Adolfo Calderón Cousiño, acompañado de su esposa.

—Las oficinas de la Legación de Francia en Chile, han sido trasladadas a la calle Mer 180 y 182.

MATRIMONIO.—Se ha para el 26 del presente matrimonio de la señorita Garcés Ugarte con el señor thur Weneworth White.

M U S I C A

UNA DISTINGUIDA CANTANTE CHILENA

Desde hace algunos días se encuentra en Santiago de regreso de Estados Unidos, la señora Ernestina Maldini de Caballero, distinguida dama que fué a Europa a perfeccionar sus estudios de canto, y que después de enormes progresos logró conquistar una situación expectable en el teatro lírico de los mejores centros musicales.

La señora de Caballero debutó en Milán con "Boheme", el año 1920, obteniendo en aquel entonces un verdadero éxito artístico. Con posterioridad ha sido intérprete de "Traviata" "Rigoletto", 'Fausto", "Lohengrin", "Romeo y Julieta", "Mefistófeles", etc. cantando en las principales ciudades de Italia bajo la dirección de los maestros Enselmi, Mascheroni, Podesti y Marino.

Sus estudios de canto fueron perfeccionados con la célebre soprano Scognamiglio, y en la na estuvo bajo la dirección resa Boetti Valbasura.

Viene al país la señora de Caballero, sólo por un tiempo pues debe cumplir algu tratos en La Habana y e dos Unidos. Sus condicio cantante le han hecho un te muy halagador para nalidad artística y para nacional.

No creemos necesario h mentarios acerca de esta guida compatriota que ha colocado tan en alto el n nuestro arte en el extranj basta con dar estas n ya que ellas de por sí se rán de hacer el elogio d tista.

Según hemos sido in es posible que antes de al extranjero dé algunos nes.

Abono a las funciones nocturnas

PALCOS:

Abono a 30 funciones, Palcos Cueva, con 4 entradas. . . . . . $ 4,200
Palcos Baignoires, 1.a y 2.a filas, con 4 entradas 3,400

PLATEAS:

Abono de 20 funciones a elegir sobre 30

Sillón de orquesta. . $ 360
Luneta de platea . . 280

TEMPORADA Vilches

HOY ULTIMO DIA DE ABONO

Debut: Mañana Sábado de Gloria, en el Municipal

Abono especial a la
tinées a realizar
Jueves, Sábados
Domingos
Palco Cueva, con 4 en-
tradas . . . . .
Palcos Baignoires, 1.a
y 2.a filas, con 4 en-
tradas . . . . .
Sillón de orquesta . .
Luneta de platea . .
Nota.— Los señores
dos serán atendidos en
cretaría de la Empresa
cesionaria del Teatro
pal de 10 a 12 A. M. y
a 7 P. M. hasta el
inclusive.

OCASION

SE VENDEN 2 PROPIEDADES DE RENTA EN ARTURO PRAT ESQUINA CON MAULE Y ESQUINA CON SARGENTO ALDEA PRODUCEN $ 24,760 AL AÑO, SUCEPTIBLE DE UN BUEN AUMENTO. SE VENDEN UNICAMENTE EN $ 220,000 PARA VERLAS Y TRATAR: GALERIA ALESSANDRI N.o 237-B., DE 11 A 12 Y DE 3 A 5.

RODRIGO DONOSO GRILLE

PARA EL 1.o DE MAYO

EN EJERCITO, PRIMERA CUADRA

Estarán listas cuatro casas recién construídas, con toda clase de comodidades. Amplios dormitorios, sala de toilette, etc.

Tratar: BOLSA DE COMERCIO, Ofs. 319 - 320

A—15

Discos-Victrolas

Compro, cambio y vendo constantemente, de ocasión.

SAN PABLO 2215

A-20

SOCIEDAD DE PETROLEOS ESPAÑA

Cítase a Junta General Ordinaria de Accionistas para el Jueves 24 del actual, a las 3 P. M.

La reunión tendrá lugar en la oficina de la Sociedad, calle Blanco N.o 881.

Se previene a los señores accionistas que deben registrar sus títulos de acciones 3 días antes de la reunión.

Valparaíso, 18 de Abril de 1924.

El Presidente de la Junta.

"¡Encantadora!" dice siempre el espejo cuando usa Vd. los POLVOS del HAREM

ZAPALLAR

EL MEJOR CLIMA DE CHILE

Reserve sus habitaciones.
TRENES DIARIAMENTE
Dirección telegráfica:
HOTEL ZAPALLAR

M. GANDON.

A—19

BAILE

Todo buen danzante no debe ignorar los bailes de gran moda, como el Tango, Machicha, Java, Fox-Trot, One Step y Boston.

Si no los sabe, conviene que los aprenda, y así no hará un deslucido papel en sociedad.— M. AGUILAR, Profesor práctico y de más actualidad — GALVEZ 119.

182.

MUEBLES

De comedor, dormitorio, escritorio

A precios sumamente bajos con grandes facilidades en el pago, vende:

La San Antonio

MONEDA 952

FRENTE CASA MUZARD

A—20

Los Colegiales necesitan

Avena Gavil

QUE LOS FORTIFICA PARA EL INTENSO ESTUDIO
EJERCICIO DEL DIA

RECETA PARA UN PLATO DE PORRIDGE

En una taza de agua recién hervida, a la que se le drá sal, según el gusto de cada cual, viértase poco a tres cucharadas soperas de Avena Gavilla, revolviendo tamente déjese hervir por 15 minutos o más, en seg sirve caliente, con azúcar y leche caliente o bien con

CANOSOS Y CALVOS

Si tiene Canas o su Cabellera está calva, acuda al Específico Boliviano Benguria, si se le cae el cabello al cambio de clima después de su veraneo, acuda hoy mismo a casa del Dr. BENGURIA, se mejorará rápidamente.

Moneda 875. Tel. 882. Casilla 2426. Santiago

DENTADURAS

en 10 MENSUALIDADES

Operaciones indoloras. TEATINOS 5

LA NACION

Santiago, 18 de Abril de 1924

NECESIDAD DE UNA INFORMACION CORRECTA Y OPORTUNA ACERCA DEL ESTADO GENERAL DE LAS FINANZAS PUBLICAS

No ha existido caso en Chile en que a una exposición respecto del Estado de la Hacienda Pública no haya seguido una desconfianza general en los datos suministrados. Ello proviene, entre otras causas, de la regularidad de estas exposiciones en relación con los cambios en la Secretaría de Hacienda. Como se comprende, esto equivale a variaciones inevitables de criterio en la apreciación de los datos suministrados y en las previsiones formuladas. Puede todavía presentarse el caso de exposiciones sucesivas y realizadas con propósitos contrarios. Así, un Ministro que busca un empréstito presentará la situación como angustiosa e insostenible. Otro Ministro que desea defender al Gobierno buscará una armonía favorable entre las cifras mejorando las previsiones en el cálculo de entradas, suponiendo despachadas leyes en proyecto o agrupando ciertos gastos entre aquellos que requieren recursos especiales.

Junto a estas variaciones—que pudieran llamarse preconcebidas o voluntarias—existen otras, derivadas, en parte, de una dispensable confusión de cifras en los estudios personales de un Ministro a quien las circunstancias de la política han llevado a la Cartera de Hacienda con la misma razón que a otra cualquiera.

Pero existen todavía otras causales de error que no son ni disculpables ni explicables. Son ellas las originadas en las oficinas de Hacienda y otras reparticiones fiscales, por confusión de datos, por atrasos en su anotación, por defectos generales de método y organización y, a veces, por insuficiencias del servicio respectivo. Naturalmente, con estas tres grandes causales de error—propósitos preconcebidos, incompetencia general de los Ministerios políticos y desorganización de los servicios—no es difícil explicar la ignorancia general y la sorpresa del público con cada exposición sobre el estado de Hacienda Pública.

Nunca se sabe a ciencia cierta —excepto al cabo de varios años —la relación de entradas y gastos. No puede así predecirse si los presupuestos corresponden a la situación real del año, es decir, si conducirán a una utilidad o pérdida final.

El público, los contribuyentes, han dejado ya de preocuparse de la Hacienda Pública. No les interesan las exposiciones ministeriales porque, en definitiva, no las entienden. Finalmente, como no las entienden, tampoco creen en sus resultados. Así, jamás los contribuyentes podrán llegar a la aceptación de una política financiera basada, por ejemplo, en la contratación de un empréstito oportuno o en la elevación de las tasas tributarias. Un empréstito ha dejado de ser una operación financiera, justificada en ciertos casos, para constituir un visible signo de derroche. Una ley tributaria no será jamás una obligación pública sino un simple abuso legislativo. Un déficit no podrá nunca ser justificable por razones financieras o económicas. La causa será siempre la intervención personal en el Gobierno de un Presidente, un Ministro o un grupo de partidos....

Gaston Géze, profesor de la Universidad de París, dice en su Curso de Finanzas que "la diferencia fundamental entre la organización de un Estado Medioeval y un Estado Contemporáneo es el desarrollo de la moderna Hacienda Pública por la obligación de mayores gastos fiscales" y que la obtención del contribuyente de los recursos necesarios "sólo se ha hecho posible por la franqueza, claridad, frecuencia y extensión en las informaciones respecto de la inversión de los recursos obtenidos por la Hacienda Pública...."

El senador americano Mr. Garden, hablando en sesión del 20 de Marzo último decía: "El Congreso y el país tienen el derecho de exigir la más correcta y exacta de las informaciones respecto de las finanzas públicas. Siempre se ha entendido que tales informaciones deban reflejar exactamente la situación real de las finanzas y no ser suministradas de acuerdo con un propósito preconcebido. La Tesorería (The Treasury) es un cuerpo administrativo y la interpretación de sus resultados sólo puede corresponder a la corporación que es responsable de toda la legislación y el progreso del país".

Es curioso observar que estas palabras fueron pronunciadas recientemente en un país en el cual la frecuencia y claridad de las cifras explicativas respecto de la Hacienda Pública alcanzaba extremos insospechados para nosotros.

Cada semana se publica en los periódicos una información de Washington con el título de "The Treasury Statement" en la cual se resume brevemente la relación de entradas y gastos fiscales. Dicho "Statement" anota la totalidad de las entradas durante el mes y el año, descompuestas en entradas de aduana (Customs); entradas del impuesto a la renta y otras ventas (Income and profits tax); entradas de otros impuestos internos; y entradas varias, figurando entre las últimas los derechos recibidos en el Canal de Panamá. Como valores comparativos se copian los del mes y el año anterior, hasta la fecha transcurrida. A continuación se copia la cifra de los gastos con cargo a entradas ordinarias y las diferencias respectivas.

El "Statement" publicado en los periódicos americanos en fecha 20 de Marzo último permite informar así a cada lector que, hasta el día 18, se había recogido en el mes de Marzo 3.7 millones contra 305 millones en el mismo mes del año anterior. Desde el comienzo del año fiscal (1.o de Julio) el total de entradas ha sido 2,676 millones contra 2,588 millones en el año anterior hasta la misma fecha. Los gastos con cargo a entradas ordinarias fueron, en todo el año fiscal hasta el 18 de Marzo, de 2,529 millones contra 2,534 en el año precedente. El exceso de entradas, por consiguiente, ha sido de 147 millones en lo que va del año fiscal contra 53 millones en el mismo período del año anterior.

Así, por muy poco que se entienda de finanzas, y por poco interés que se tenga por la Hacienda Pública de los Estados Unidos, el más distraído de los lectores encuentra luego la razón del por qué en otra página del periódico se habla de la reducción en 25% sobre el impuesto a la renta que ha pedido el Presidente Mr. Coolidge. El "Statement" semanal advierte ya que las entradas aumentan y los gastos disminuyen, o sea, que aumenta el exceso de entradas sobre los gastos y que, en consecuencia, las cargas tributarias son superiores a las necesidades de la Hacienda Pública.

No es difícil comprender que si acaso la organización de nuestros servicios de Contabilidad y Tesoro fuera capaz de informar si no semanalmente, al menos mensualmente, acerca de la relación de entradas y gastos, exponiendo además las cifras comparativas respecto de los años anteriores, muchas discusiones, muchos cargos, muchos falsos conceptos habrían podido evitarse. Si en la conciencia del Congreso y del país hubiese existido una idea definida y concreta acerca de la situación real de nuestras finanzas, habrían sobrado confianza y patriotismo para dictar oportunamente las medidas y leyes de recursos que hubiesen podido evitar o reducir los efectos de la intensa crisis soportada por la Hacienda Pública.

Sería de la mayor conveniencia familiarizar a la opinión con los asuntos de Hacienda, mediante el suministro periódico, quincenal, por ejemplo, de informaciones sobre el movimiento financiero, por intermedio de la prensa. **Las exposiciones del Ministro serían una función esencialmente parlamentaria. El país estaría así regular y exactamente informado de la situación de las finanzas nacionales, se crearía un interés general, que ahora escasamente existe, en torno a la Hacienda Pública, y la opinión concurriría con plena conciencia de la materia a cualquier esfuerzo que en un momento dado se solicitara del país en orden a hacer frente a una situación dada. Porque la confianza pública alrededor de la gestión de las finanzas del Estado es innegablemente un factor moral considerable en la capacidad tributaria de un país.**

SACUDAMOS NUESTRA DESIDIA SANITARIA

por el Dr. LUCAS SIERRA

Toquemos a rebato. — Todavía es tiempo de que cultivemos la salud y prevengamos las enfermedades.

Hemos llegado ya a la fase culminante y decisiva del más apremiante, del más angustioso problema que amenaza la existencia misma de nuestra raza. Los males que la aquejan han alcanzado límites que no impresionan a las masas solamente, porque las víctimas que van sembrando en su difusión no se amontonan en un solo día, no caen en una sola batalla. Pero no por eso es menos cierta y efectiva la cronicidad implacable, la ferocidad aterradora con que día tras día, hora tras hora nos arrebatan la fuerza viva de reproducción y de regeneración de que dispone nuestro país. Tal es la sima profunda a que en vertiginoso descenso nos arrastra la indolencia, la desidia que nos ha caracterizado en todo lo que se refiere a higiene. Las muy honrosas excepciones que brillan en este tétrico cuadro se extienden a una masa relativamente limitada de nuestra población, y disfrutan de ellas solamente los que tienen el privilegio de vivir en las vecindades donde funcionan las grandes instituciones que vigilan y cuidan de los niños. A cada momento sentimos que el rubor sube y enciende nuestras facciones: es que leemos u oímos comentar lo mucho que en estas mismas materias han realizado ya nuestros vecinos de ultra cordillera. Sufrimos nosotros el bochorno de comprobar que durante nuestra vida independiente, no hemos sabido, no hemos querido o no hemos podido afrontar este problema que amenaza nuestra propia existencia, que "acabará primero con nuestra población obrera antes que con el salitre u otras de las producciones de este país."

He ahí en síntesis los hechos que todo el mundo sabe y repite entre nosotros, desde hace ya muchísimos años, sin que se divise aún el hombre que aúne todas las voluntades, encauce los rumbos que se ha de seguir para que venga la reacción, para que utilicemos la savia de que es capaz de disponer todavía nuestra raza. La cuestión ha sido ampliamente debatida en la prensa y en diversas corporaciones científicas; S. E. el Presidente de la República ha prometido prestarle toda su valiosa cooperación. ¿Qué nos resta, entonces, por hacer? El señor don Eliodoro Yáñez, al incorporarse a la Honorable Junta de Beneficencia, en el sillón que dejara vacante el señor don José Pedro Alessandri, nos lo decía el Martes pasado: "Echar a vuelo las campanas; tocar a rebato", imponiendo hasta el último de nuestros conciudadanos del enemigo formidable que está dentro de nuestro territorio; que nos amenaza constante e inexorablemente a todos directa o indirectamente; en la seguridad, agregaba, que nadie podrá permanecer indiferente o rehuir la cooperación que le corresponda para combatirlo. Conocido este mal en toda su terrible magnitud, no habrá de faltar dinero para iniciar una verdadera cruzada de salvación; nuestra corporación cuenta con filántropos, universitarios y hombres de Estado que sabrán impulsar en todas las esferas de sus actividades tan hermosa y humanitaria tarea.

Nosotros deseamos hoy llamar la atención hacia el hecho de que esta hermosa labor que consiste en tener criaturas sanas de cuerpo y alma que puedan, a su vez, empeñarse en la prevención de las enfermedades, encierra un problema bifásico: el de la higiene pública en primer término, y luego el de la higiene individual o personal. En efecto, de bien poco nos serviría tener ciudades bien pavimentadas, cuyas calles se regaran y lavaran con la frecuencia y oportunidad que la higiene recomienda; que vigiláramos con severidad dictatorial la construcción de habitaciones obreras y el expendio de las sustancias alimenticias, muy en particular de las que se utilizan en la crianza de los niños, si por desidia o mala voluntad, uno o muchos vecinos se negaran, por ejemplo, a declarar la existencia en uno de los miembros de su familia de una enfermedad infecto-contagiosa. Recordamos a este respecto, la indignada protesta de un alto oficial chileno a quien la policía de Berlín lo obligó a hacer las más minuciosas declaraciones acerca de una de las personas de su familia: se deseaba pura y simplemente, tener la seguridad de que aquel padecimiento no comportaba peligro de infección para los demás habitantes de la misma casa o vecinos. "Así será, nos observaba; pero ustedes habrán de convenir conmigo en que todo esto es atentatorio de las libertades individuales de que gozamos en Chile". De acuerdo, le replicamos, y usted sabe a qué extremos nos ha llevado el abuso que de dicha libertad hacemos. Usted, que viene en busca de salud para su niño, estará feliz mañana, al saber que el mismo agente de la policía, ha hecho que otro niño que iba a habitar un departamento contiguo al que usted ocupa, deberá ir primero a un sanatorio a terminar la convalecencia de una escarlatina que no ha llegado a su curación completa, que puede ser transmitida a su niño. Fué un argumento decisivo. Los derechos y libertades individuales son correlativos, a su vez de obligaciones y deberes individuales.

Hé aquí una de las tareas más difíciles de hacer aceptar a nuestro pueblo tan altivo para resguardar sus derechos; pero tan indolente para el cumplimiento de sus deberes. En el Brasil, como en Australia, se ha imitado de cerca a los yanquis: se sabe allí que el hombre es particularmente sensible al dolor físico en primer término y al menoscabo de su bolsillo en seguida. Cada infracción de los preceptos sanitarios que ordena la ley que se cumplan es sancionada con fuertes multas, que en la adulteración de la leche, entre otras, van hasta más de $ 5.000, más la prohibición absoluta de seguir negociando en aquel artículo. ¿A qué extremos llegaríamos entre nosotros si quisiéramos imitar, en beneficio del propio pueblo, a aquellas naciones que han tenido noción clarividente de todo lo que significa salud?

En materia de higiene pública y privada, escribe un gran higienista contemporáneo, es indispensable el asentimiento individual, ya que es el propio individuo quien va a beneficiar en primer término de sus ventajas; pero debe actuar, con toda lealtad como miembro de la comunidad; más que eso, tiene la obligación de cultivar su propia salud y capacidad conduciéndose de manera de no molestar ni mucho menos constituir un peligro para sus vecinos.

El mismo autor hace notar, con la más perfecta lógica, que si le compensa al individuo cuidar de la salud propia, de la de su mujer e hijos, le ha de convenir también al Estado mismo ayudar a que se realice esa atención. Entre nosotros desde los tiempos más remotos, en que creíamos que los recursos del Fisco eran inagotables, se ha escatimado con verdadera avaricia el dinero destinado a la higiene pública. Esa miseria, esa desidia sanitaria es la que nos ha conducido a los extremos que recordamos, pero cuya tremenda significación no todos valorizan en lo que significa.

¿Qué es lo que constituye la verdadera riqueza de un país? Para nosotros no cabe la menor vacilación en la respuesta. No es ni el salitre, ni el carbón, ni el cobre que sale de nuestras minas sino el MINERO, el hombre sano, capaz de trabajarlas y explotarlas. Pues bien, si esa riqueza del país, esa población obrera que desde San Francisco hasta Punta Arenas no tuvo jamás rival capaz de competir con ella, se extingue y languidece en su decadencia antihigiénica, ¿no resulta un gasto provechoso y hasta económico todo cuanto se haga para conservar sano a nuestro pueblo enseñándole a prevenir las enfermedades? Siempre y muy en especial después de la gran guerra, nos ha parecido que la verdadera economía nacional consiste en gastar de una manera reproductiva, aumentando y perfeccionando por lo tanto la capacidad productiva del individuo.

Las nuevas Cámaras, las Municipalidades, las Juntas de Beneficencia, la Universidad, las Cruces Rojas, todas las corporaciones en una palabra que conocen el vasto problema que dejamos esbozado tienen un amplísimo campo de trabajo desde el momento en que se compenetren del alcance nacional y patriótico que él entraña.

Dr. L. S.

Nuestro salitre en Estados Unidos

En nuestra edición de mañana se publicará el tercero y último de los artículos en que el ingeniero don José Rafael Echeverría, ha venido comentando el informe de los expertos norteamericanos sobre nuestra industria salitrera.—N. de la R.

Bodeguero

Necesita urgente acreditada Viña. Diríjase enviando todos los antecedentes a

L. C. H.

CASILLA 1019

Altos y Bajos

de lujo, arriendo sin comisión.

DELICIAS 2013

OFREZCO en ARRIENDO

DELICIAS.— Altos y bajos, recién refaccionados.— Consta de 5 dormitorios, escritorio, hall, salón, comedor, galería de vidrios, pieza de baño, patio, dependencias. Luz eléctrica y gas. **Canon: $ 1,000.**

DELICIAS N.o 2726.— Altos recién refaccionados.— Casa muy confortable y cómoda.— Consta de salón, comedor, escritorio, hall, 5 dormitorios, pieza de baño, pieza de servidumbre, dependencias. Luz eléctrica y gas. **Canon: $ 450.**

COCHRANE. — Espléndida casa en bajos.— Consta de 5 dormitorios, salón, antesala, escritorio, comedor, 2 piezas de baño, 2 piezas de servidumbre, repostero, despensa, cocina, 2 patios. Gallinero. Luz eléctrica y gas. **Canon: $ 600.**

CARLOS OSSANDON B.,

168 - BANDERA - 168

Horas de oficina: de 9 A. M. a 12 M. y de 2 a 5 P. M.

Magnífica residencia

CON RENTA. EN CALLE MONEDA

ENTRE CIENFUEGOS Y BARROSO

16 POR 60 METROS. 2 GRANDES CASAS

MODERNAS, DE GRAN LUJO Y COMODIDAD

La casa de altos tiene entrada lateral para automóvil, garage, jardín, casa de chauffeur, hermosos salones, escritorios, grandes halls, 6 dormitorios, 4 toilettes y toda clase de dependencias. Planos y orden para visitarla en nuestra oficina.

DEUDA HIPOTECARIA. — FACILIDADES PAGO

VENDEMOS EN $ 400,000

POR AUSENTARSE SU DUEÑO DEL PAIS

ALEJANDRO GREENE CRUZAT

Sección Propiedades Urbanas

Oscar Greene Valverde y Jorge Guzmán Palacios

TEATINOS 86. — CASILLA 3732

LA SAN JUAN DE DIOS

Avisa a los interesados que el 21 del presente y a las 9 A. M., serán licitadas en remate público las operaciones comprendidas entre los

Nos. 99,082 al 99,733

NOTA IMPORTANTE. — Para facilitar las operaciones de renuevos y rescates, nuestra Oficina permanecerá abierta desde las 9 A. M. a las 12 M. del día Sábado.

A—31

T A L C A

por JOAQUIN EDWARDS BELLO

La ciudad orgullosa. — Los escritores. — Lo que nos dirá un día Armando Donoso.

Talca o Tralca más propiamente, en el lenguaje verdadero, quiere decir trueno. Talca es la ciudad del trueno. Trrrralca es una palabra onomatopéyica, como tantas otras del idioma araucano.

Talca es una ciudad muy castiza, donde empieza el Sur, el verdadero Sur, agrícola, lluvioso, con la vegetación más fresca, lavada. El Piduco y el estero Baeza remojan la ciudad tanto como las frecuentes lluvias. Cuando en las tempestades retumban los truenos uno comprende el por qué los indios pusieron ese nombre a la región.

Se dice que Talca es orgullosa, y tienen razón: es asiento de rancia gente de origen español, ciudad muy española, cuna de aristocráticas familias ya vinculadas a la vida de la capital. Se comprende que de aquí saliesen para Santiago profesores, políticos y jurisconsultos en la época que Chile se formaba sacando su jugo de la agricultura. Las familias enriquecidas en Talca pasaban luego a establecerse en Santiago. La reciente historia famosa de Abelardo y Eloisa es un drama del orgullo y la pasión en esta ciudad, donde seguramente se ama y se siente la vanidad de familia como en la Edad Media. La vida es apacible, y parece que el fuego comercial, el tráfico moderno, se detiene aquí. La gente es más lenta y reposada, se hace felina, con los músculos contraídos, silenciosa, pero siempre lista a dar el salto. La gente de aquí guarda energía para posibles luchas futuras, o quién sabe si para otras generaciones... Las calles largas, las residencias cerradas, los aparatosos frontispicios, los patios, las plazas y las fuentes traen una reminiscencia de la princesa dormida del bosque, **la belle au bois dormant.** Talca es una ciudad en reposo. Las actividades santiaguinas, que llegan aquí como torbellinos, ponen una nota discordante en esta vida que guarda la energía, que conserva todos los jugos vitales para quién sabe cuándo. Aquí no se aprecia el empuje, ni el movimiento exagerado, ni el arranque nervioso; la pasión se oculta, y cuando estalla es un trueno que rompe en el cielo cerrado. La política irrumpe de vez en cuando en esta calma como un reflejo insólito de la vida de afuera, de la vida de allá lejos, y repugna a la dignidad ciudadana. Talca es el reposo y la suma tranquilidad; los nervios en orden y la sangre fría. Las calles son rectas, sin eminencias ni recovecos, las iglesias como abandonadas. En cada pueblo chileno hay una iglesia en construcción, y Talca no escapa a esta regla. Podría decir un inglés en su libreta de notas de turista, que en Chile las iglesias adornan su fachada con andamios.

Las plazas simétricas, las calles rectas, las casas de un piso con patios también rectos denotan el carácter de la ciudad exento de sinuosidades, igualmente recto y de exterior frío, donde la pasión se acumula.

En Talca la sociedad es ceremoniosa, como era en Santiago hace unos treinta años; le encantan los paseos lentos, como una parada de gestos y trajes, como era el antiguo Parque Cousiño, en la época del desfile de coches, impresionante como si las figuras del Museo Grevin hubiesen salido a pasear. La política, con sus intemperancias, sus gritos, sus choclones y el lenguaje agresivo de la prensa choca a la dignidad del talquino. Es una cosa de importación santiaguina.

En Talca residen escritores de gran talento que observan la vida intelectual de Chile, de América y de Europa con agudez. Domingo Melfi, el gran crítico de literatura, el sagaz observador, que de vez en cuando se asoma en algún periódico de Santiago, es actualmente redactor de "La Mañana", y es posible que le nombren director de "La Zona Central", vacante por la victoria del señor Armando Jaramillo y el viaje a Europa del señor Alejandro Walker, que en ese diario dirigió la campaña aliancista. Domingo Melfi, como Itier y Lagos Lisboa, son brillantes muestras de la intelectualidad talquina, del espíritu moderno y la reacción sobre la apatía y vanidad aristocrática. Domingo Melfi, como Baroja en Itzea, es un poco solitario; vive tranquilo, laborando en conciencia, preparando una obra sólida, que sin duda le consagrará. Lagos Lisboa, su amigo íntimo, dotado de vasta cultura, ventajosamente conocido en el país, tiene su estudio en pleno centro de la ciudad, y es un sagaz observador de los defectos de sus conciudadanos.

Me decía Jerónimo Lagos Lisboa que la sociedad talquina, aunque ha cambiado mucho, se mantiene siempre orgullosa y cerrada para los nuevos ricos y advenedizos. Me cuenta picantes anécdotas que revelan ese espíritu sobre el cual no nos atrevemos a pronunciarnos, pero que es diametralmente opuesto al espíritu nuevo de Valparaíso, donde todas las puertas están abiertas en grande para los trabajadores, los comerciantes y los ricachos, sin que exista ni remotamente el problema de cunas y apellidos. En Talca no entra cualquiera. Se da el caso de un baile ofrecido por una familia, que no estaba en el Gotha, donde no asistieron más que puros hombres, a pesar de la suntuosidad de la fiesta. Se refiere otra anécdota de unas señoritas de Chillán, no conocidas en Talca, pero muy distinguidas, que fueron a pasearse en la plaza, y las talquinas se corrieron la voz para irse sentando unas tras otras, hasta dejarlas dando vueltas solas, y como no se retirarasen, manifestaban su asombro en alta voz:

—¡Háse visto descaradas!

El señor Enrique Molina dice haber visto en Talca cómo la policía hacía retirarse de la plaza a gente del pueblo porque ya era la hora del paseo, y éstos se retiraban pasivamente. Dice que en cierta época existía un lado para el pueblo y otro para la sociedad. ¡Luego hay quien me negará la antigua diferenciación y separación en castas de la sociedad Chilena!

El literato amigo nuestro, don Armando Donoso, representa exactamente la reacción del pensamiento talquino. El no ama a Talca, critica duramente las costumbres talquinas, y, cuando va a su ciudad natal, lo hace por horas, mide su tiempo con cuenta-gotas. En el prólogo del libro sobre Venegas tiene frases amargas para Talca.

Domingo Melfi contempla tranquilamente desde su rincón el triunfo vertiginoso de los camaradas, de sus amigos del colegio que viven en Santiago. El comprende que aquí no podría aspirar a uno de esos triunfos definitivos, rápidos y brillantes, como sólo pueden conseguirse en las capitales, pegándose a la ubre, que es la primera regla para mamar. A mí me hace recordar la melancolía de este hombre de talento a Gabriel Miró, en España, que, después de vivir doce años en un pueblo, llegó a Madrid, y pensó si habría perdido doce años de vida. Le pareció encontrarse frente a un rudo vuelta a empezar.

La gente de Talca, tiene especialmente esa característica que es común al criollismo del Sur de Chile, el hablar ceremonioso y de los cumplimientos almibarados. La gente es muy atildada, muy pulcra en el hablar y parece que buscara las palabras para expresarse. El señor Zulaica, de Concepción, es famoso en este sentido.

Armando Donoso, retraído, escritor reservado, pero con periódicas explosiones, como tralcas o truenos en el cielo aparentemente apacible, es el escritor típico de esta tierra, que parece esconder su fuerza y sus pasiones como el tigre esconde su agilidad en los nervios encogidos.

Armando Donoso, con su prodigiosa dedicación al estudio, su talento a lo Taine, agudo y perspicaz, nos dirá un día el secreto de Talca. Ya está preparado para ello, por cuanto cumple con la primera condición, que, según Eugenio D'Ors, necesita el natural de un país para decir la verdad: "ya puede ser como un extranjero en su propia tierra".

Ya está frente a los contrastes. Porque nunca se sabrá cómo es en realidad el pan de Talca, si después no se prueba el pan de otras partes distantes.

J. E. B.

LA ESCOBA NO DEBE TENER COLOR POLITICO

por CONRADO RIOS GALLARDO

En los momentos actuales los nuevos regidores de la triste ciudad de Santiago se encuentran con su sistema nervioso en tensión. Se está efectuando una partida de trascendencia. Sobre el clásico tablero de ajedrez, inclinada la cabeza, mueven sus piezas, barajan combinaciones, en busca de la persona—o mejor dicho del hombre— que deba regir los destinos de la Alcaldía.

Las combinaciones se suceden, las mayorías se forman, duran tanto como las pompas de jabón en el aire. Al caer ellas se derriba la dorada ilusión de los candidatos a Primer Alcalde. La partida continúa, adquiere en cada momento mayor interés, siguen las piezas en movimiento y continúan barajándose nombres para edil mayor.

Nosotros nos vamos a permitir la libertad, palabra un tanto desconceptuada en estos últimos tiempos, de formular algunas observaciones al margen de la partida y de los acontecimientos que se ven venir.

Desde luego, es necesario que los señores regidores se penetren de una verdad: a la ciudad y a sus habitantes no le interesa en absoluto saber el color político del Primer Alcalde.

Tampoco le interesa saber si está apoyado por la Alianza o por la Unión.

Lo que a la ciudad y sus habitantes le interesa son otras cosas: que el Primer Alcalde sea un hombre probo, recto, severo, laborioso, que si fuera posible tuviese todas las virtudes de Caton, sin ninguno de sus defectos.

Le interesa también que el Primer Alcalde esté apoyado por los hombres de bien, que tenga la adhesión de una sólida mayoría sin carácter político, pero que en cambio se encuentre en verdad interesada en el progreso de la ciudad y en el bienestar de sus habitantes.

Elegido y apoyado en esta forma el Primer Alcalde puede hacer una obra de indiscutible provecho para la capital y debe en consecuencia realizar un vasto programa de trabajo, en el cual irá sin duda incluída la reorganización de las diversas reparticiones municipales, en donde existen muchos empleos inútiles y muchos funcionarios inescrupulosos.

Para realizar esta obra, para servir a la ciudad, se necesita que todos los señores regidores estén dispuestos a rechazar con decisión el germen pernicioso de la politiquería, que todo lo va destrozando en el país.

Al Municipio no se puede ir a realizar labor en beneficio del partido A o B, en cambio, debe irse resuelto a hacer una obra efectiva en provecho de la ciudad, que desde largos años viene siendo la víctima resignada de los pésimos regímenes municipales.

La pavimentación de las calles, el embellecimiento de los paseos, el alumbrado público, la correcta inversión de las entradas, el cumplimiento de las disposiciones municipales, puntos son que no tienen carácter político, que no pueden ser el patrimonio de un partido determinado y que debe sí serlo de todos.

Por esta razón insistimos en que la política no debe llevarse al seno de la Municipalidad ¿porque en dónde pueden encontrarse en pugna los principios que sustentan los diversos partidos? ¿los adoquines deben ser radicales, conservadores, liberales o demócratas?

El nuevo Primer Alcalde no debe ser hombre con intereses creados, no puede ser el caudillo de un partido determinado. Debe sí, ser hombre con energías suficientes para barrer con todo lo malo, sin contemplaciones de ninguna especie y para ello necesita no sustentar amarra alguna con los elementos que hoy sirven en los diversos organismos municipales.

Finalmente: la escoba no debe tener color político!

Y, mientras tanto, seguiremos atentos el movimiento de las piezas en el tablero de ajedrez, ¿quién dará mate a quién?

C. R. G.

Niños hermosos, inteligentes, robustos y alegres, son los que toman

YODARSIL

Panimávida
Cuidado con las falsificaciones

BIOCALCINA LECITINADA

Afecciones pulmonares. Debilidad ósea, raquitismo. La BIOCALCINA LECITINADA es la preparación más indicada para preveer y curar la tuberculosis. Vigoriza el organismo, deteniendo el avance de los bacilos.

LABORATORIO PASTEUR

A—3º

CHALET

Arriendo $ 850, lindísima situación, magnífico chalet independiente, con vista a tres calles, jardín, dos garages, baños instalados. Prefiero familia extranjera.

FIO XX 816 - 480

LABORATORIO CLINICO

— DEL —

Dr. Leonidas Corona T.

Delicias 868 — Teléfono 2433

Reacción Wassermann. Sección Química, Sección de Bacteriología.

Tratamiento de la bronquitis crónica.

AUTOVACUNAS

BOTICA DE TURNO

PERMANENTE

FARMACIA DE LARA

Delicias 1236 esq. Nataniel.— Teléfono 5063

Abre Festivos y Domingos. Atiende a toda hora de la noche.

Especialidad: Crema de Bacalao, delicioso postre tónico, solicitado por los niños y recomendado por los médicos.

EN LA SESION DE AYER DEL SENADO, EL SENADOR SEÑOR OPAZO PONE TERMINO A SUS OBSERVACIONES CON UN VOTO DE CENSURA MINISTERIAL

EL SENADOR POR CONCEPCION, DON PEDRO AGUIRRE CERDA, PIDE SEGUNDA DISCUSION PARA ESTE VOTO

EL MINISTRO DE RELACIONES EXTERIORES SE HARA CARGO DE LA DEFENSA DEL GOBIERNO EN LA SESION DEL MARTES PROXIMO

En ediciones anteriores adelantamos la noticia de que el señor Eduardo Opazo pondría término a su discurso en el Senado con un voto de censura al Gabinete.

En la sesión de Ayer del Senado el señor Opazo continuó y puso término a sus observaciones, haciendo especial mención de la destitución de varios funcionarios públicos que a juicio del Gobierno daban garantías de prescindencia electoral, pero no de intervención electoral.

Citó el caso del Intendente de Talca señor Maldonado de quien el señor Alessandri durante su estada en Talca se expresó en términos elogiosos, suspendiéndole poco después porque según su criterio no daba garantías de intervención electoral.

Agregó el señor Opazo después de hacer diversas consideraciones, que era demasiado conocido el rumor aquel que decía que después de haberse verificado las elecciones no era oportuno proponer un voto de censura porque luego vendría otra mayoría contraria a la actual.

"Podrá un Congreso deshacer lo que haga un Senado —agregó el señor Opazo— pero no destruirá la verdad de los acontecimientos, porque la verdad está sobre todos los hombres y sobre todos los Congresos".

Más adelante hizo nuevas y numerosas observaciones sobre la misma materia, terminando su discurso con la presentación del siguiente voto:

"El Senado denuncia al país y entrega al juicio de la opinión y de la historia la conducta de los Ministros del despacho, que aceptaron la responsabilidad política de los actos del Presidente de la República, que faltando a sus deberes constitucionales ratificados por un solemne compromiso de honor de otorgar amplias y eficaces garantías en las elecciones del 2 de Marzo y 13 del mes en curso, ha dirigido los trabajos en uno de los bandos en que se divide la opinión, ha intervenido en las elecciones y ordenado los abusos y atropellos perpetrados por los agentes a sus órdenes en las provincias y departamentos, empleando para ello la fuerza pública y haciendo valer la disciplina militar para mezclar al Ejército de la República en las luchas electorales.

"El Senado levanta su más enérgica protesta en nombre de la patria, cuyas instituciones han sido vulneradas, en nombre de la libertad electoral atropellada, y en nombre de la democracia, que constituye la esencia de nuestro régimen político contra los actos del Gobierno que presidió las elecciones del 2 de Marzo y 13 de Abril, y pronuncia sobre ellos, en cumplimiento de un deber patriótico e ineludible, su más enérgica censura".

Después de leído el voto anterior, el señor Opazo agregó, que terminarían las labores del actual Senado, pero cumpliendo hasta el último momento con el deber de velar por el mantenimiento de la constitución y la ley.

SE PIDE SEGUNDA DISCUSION

Puesta en votación la indicación del señor Opazo, el Senador por Concepción don Pedro Aguirre Cerda pidió segunda discusión.

El señor Claro Solar manifestó que el Ministro de Relaciones Exteriores señor Gallardo le había pedido la palabra, una vez que el señor Opazo hubiera puesto fin a sus observaciones. Agregó que encontrándose el señor Ministro ausente podría continuarse el debate en la sesión del Martes.

Así se acordó.

ACCION FUTURA DEL RADICALISMO

Cuando se ha vivido a la sombra de los ideales de un partido, la mayor y mejor parte de una vida; cuando se le ha entregado lo más noble y generoso que hay en el espíritu; cuando no se le han escatimado sacrificios ni pedido prebendas, hay el derecho de exigir que lo que se habla o escribe, se estime como el producto de la sinceridad del pensamiento.

Hace ya veinte años que ingresamos al Partido Radical.

Llegamos a él cuando contaba con ocho o diez Diputados, entre los que descollaban Mac-Iver, Koning, Bannen, Pleiteado, Robinet, Huneeus, etc.; cuando Palazuelos dirigía la Ley; Bascuñán Santa María presidía la asamblea de Santiago y Valentín Letelier moldeaba caracteres en la Universidad de Chile.

Se respiraba entonces en el ambiente de la colectividad tal frescura de ideales, de honradez política y privada, de nobles emulaciones por el bien público, que los jóvenes que llegaban a sus tiendas, ávidos de servir a su país, sentíanse como alados personajes de fantasía, caballeros del ideal, anhelosos de ver surgir una República modelada en el severo programa de un gran partido.

Junto con esos jóvenes nos precipitamos, pues, en brazos del Radicalismo, con amor, con optimismo, creyendo que los destinos de la Patria estaban íntimamente ligados a su triunfo.

A nuestro lado vimos levantarse a ciudadanos eminentes que robustecieron nuestra fe: Armando Quezada, José Tomás Matus, Luis Navarrete y López, Fidel Muñoz Rodríguez, Luis Espejo Varas, Ramón Liborio Carvallo, etc.; hombres sin mácula, llenos de talento y de prestigio, que no pedían nada para sí, que entregaban lo más selecto de su personalidad al servicio de sus ideas, que llegaban a la arena de la política cubiertos de una armadura más blanca que el armiño.

Las Convenciones del Partido eran tan ardorosas, sinceras y empapadas en el bien público, que cuando actuábamos en ellas, creíamos asistir en sueños a los memorables debates de la Constituyente Francesa. Nos parecía estar formando el Código del Honor de la República, forjando los cimientos de un edificio grandioso, afirmado en el Deber, el Progreso, la Moralidad y la Cultura.

Y así rodaron los años...

No habrá habido un radical más enamorado de la doctrina, más convencido del gran papel histórico llamado a desempeñar por el Partido que nosotros.

Ahora bien ¿ha correspondido la actuación última del Partido a estas bellas idealidades? ¿Qué puede hacerse por corregir los defectos que se notan en la hora actual?

Esto es lo que nos proponemos esbozar a la ligera en las líneas que siguen:

El Partido Radical empieza, en nuestro concepto, a decaer en prestigio y consideraciones, a raíz de la Convención Presidencial de 1920.

Había llegado en 1914 a una situación tan alta como nadie la imaginase jamás.

Treinta y seis Diputados o sea un cuarto de la Cámara joven marcaban una etapa realmente extraordinaria: el triunfo de la moralidad, de la cultura, del respeto al derecho, del ideal noble y sincero.

Jamás partido alguno había alcanzado tal distinción en las urnas, jamás partido alguno la había logrado con recursos más limpios y con mejores elementos.

Pero... llegó la Convención Presidencial y cayó sobre el partido la primera mancha.

Sabido es que esa Convención se generó en forma espúrea por obra de elementos pertenecientes al radicalismo que no trepidaron en suplantar nombres y calidades de convencionales a fin de obtener el triunfo del señor Alessandri.

¿Qué hizo el Partido, qué hizo la Junta Central, qué las Asambleas para sancionar el fraude, publicado abundantemente? Nada.

Cierto es que los elementos más representativos lo condenaron en privado, pero no lo es menos que **faltó el valor moral suficiente para señalar públicamente a sus autores.**

La complicidad del silencio echó un velo sobre lo ocurrido y con ello el partido aceptó el fraude. Y tanto lo aceptó que, excepción hecha de aisladas y honrosas discrepancias, luchó a muerte por obtener el triunfo del candidato en cuyo honor se había fraguado.

Cuando se escriba la historia del Partido Radical en Chile este episodio quedará grabado con huellas de fuego como un estigma candente, que ojalá una acción posterior pueda atenuar algún día.

Ha sido su primera mancha.

Fruto de este traspiés fué la desmoralización.

A contar desde 1920 las Asambleas no han obedecido a la Junta Central como antes. Los jefes que no supieron velar por el buen nombre del Partido, perdieron su prestigio para hacerse respetar. Y entonces ocurrió lo que fatalmente debía suceder: la influencia del Presidente de la República, que no debía haber llegado jamás hasta el Partido, se hizo sentir en una forma profunda.

Puedo decir que desde su exaltación al poder, el jefe nato del Partido Radical ha sido el Excmo. señor Alessandri.

Es inútil echarse tierra a los ojos. El Presidente de la República, desde el instante que tomó las riendas de la administración del Estado, tomó también las del Partido Radical, que había perdido su timonel; y deslizándose ladina y habilidosamente por los vericuetos de la Junta Central primero, y de las asambleas después, logró imponer su criterio en cuestiones políticas y administrativas a tal punto que no ha habido resolución de mediana importancia adoptada en los últimos tres años que no haya sido inspirada por el Excmo. señor Alessandri, desde el protocolo hasta los albergues, desde la declaratoria de legalidad de la concesión del ferrocarril salitrero, hasta la designación de candidatos.

Y esta es la segunda mancha caída sobre el Partido: la pérdida de su personalidad. . . . .

¿Cuánta trascendencia tiene esto para el porvenir de la colectividad? Aún no lo sabemos.

¡Quién sabe si mañana otro Presidente, creyendo que el carácter ha naufragado para siempre en el radicalismo no lo quiera tomar como pedestal para trepar sobre la Constitución y las leyes!...

ENRIQUE BURGOS VARAS.

Intervención electoral en San Bernardo

Se nos escribe:

"San Bernardo, 17 de Abril de 1924.—Señor Director de "La Nación".

"Señor Director:

En los números de "El Diario Ilustrado" de los días 13, 15 y 16 del presente se me han formulado cargos por actos de intervención electoral en San Bernardo.

Se fundan esos cargos en la detención del señor Eleodoro Pérez y en la existencia de órdenes de prisión que el infrascrito habría dictado en contra de algunas personas de la localidad.

No necesito, señor Director, ocupar su atención con largas explicaciones para desvirtuarlos. Me bastará para conseguirlo ipser ar los telegramas en que el señor Presidente de la I. Corte de Apelaciones me pidió informe sobre los recursos de amparo entablados en mi contra y los que yo le dirigí evacuando esos informes. Dichos telegramas son los siguientes:

"Gobernador.— San Bernardo. — Sírvase US. informar telegráficamente a la mayor brevedad sobre prisión de don Eleodoro Pérez, que fué aprehendido hoy día por orden verbal de US., según expresa don Javier Muñoz, que ha recurrido a nombre del expresado señor Pérez, de amparo ante este Tribunal.— **Carlos A. de la Fuente.—J. Alcalde".**

"Presidente Iltma. Corte.—Santiago.—Prefecto de policía a quien pedí informe sobre detención de Pérez para a mi vez poder informar a US. Iltma., me dice que este individuo fué detenido ayer a las dos y media P. M. y puesto momentos después a disposición del Juzgado por haber acometido de hecho al sub-inspector de esta policía, don Crisanto Tolosa, que estaba de servicio en la población. Prefecto me agrega que fueron testigos de ese hecho el teniente primero de la Escuela de Sub-Oficiales, señor Hormazábal y los guardianes Pedro Luis Alvarez y Octavio Rodríguez. Se trata, pues de un hecho de policía en que el infrascrito no ha tenido ninguna intervención y por lo tanto Javier Muñoz al expresar a US. Iltma. que la detención de Pérez se hizo por orden verbal mía ha faltado a la verdad y al respeto debido al Iltmo. Tribunal.

Lo digo a US. Iltma. evacuando el informe telegráfico que se sirvió pedirme por su telegrama de ayer. **—Jorge Valdivieso Vidal**, gobernador".

"Gobernador.— San Bernardo. — Sírvase US. informar telegráficamente a la mayor brevedad sobre recurso de amparo que ha interpuesto don Gumercindo Barrientos por don Isaac Ortiz, Enrique Ortiz, Miguel Muñoz, Javier Muñoz, Abel Huidobro, Contardo y Rafael Letelier y manifiesta que se ha decretado orden de prisión con allanamiento en contra de los nombrados, siendo algunos de ellos vocales de las Juntas receptoras de sufragios y otros miembros dirigentes de la Unión Nacional de ese departamento. También expresa que se ha destacado tropa de policía en las casas de los nombrados.—**Carlos A. de la Fuente.—J. Alcalde".**

"Presidente Iltma. Corte.—Santiago.—Contra Isaac Ortiz, Enrique Ortiz, Miguel Muñoz, Javier Muñoz, Abel Huidobro, Genaro Contardo, y Rafael Letelier, infrascrito no ha decretado medida administrativa alguna y mucho menos la de prisión. Ignoro si autoridad judicial por motivos de su incumbencia las haya decretado. En consecuencia, Barrientos habría sorprendido torpe y malévolamente a US. Iltma si hubiera expresado que las órdenes de prisión a que se refiere US. Iltma. han sido decretadas por el infrascrito. Es además absolutamente falso que se haya destacado tropa de policía frente a las casas de los nombrados.

Lo digo a US. Iltma. evacuando informe telegráfico que se sirvió pedirme por su telegrama de ayer. **—Jorge Valdivieso Vidal**, gobernador".

No necesito, señor Director, agregar nada a lo que dije en mis informes al señor presidente de la Iltma Corte de Apelaciones para establecer que, como siempre, fuí verídico cuando dije al señor Ministro del Interior en telegrama del día 13, comentado por "El Diario Ilustrado" del 14 que eran falsos esos actos de violencia y atropello que se me atribuían.

Esta afirmación mía motivó la carta-desahogo que el señor Abel García Huidobro, alcalde en ejercicio de San Bernardo, publicó en "El Diario Ilustrado" de ayer dirigida al señor Director. No me detendré a considerar las inocuas inconveniencias de esa carta y sólo tomaré en cuenta lo único que contiene de efectivo. Dice el señor García Huidobro que no conoce mis facultades. Lo creo; su carta demuestra que carece de aptitudes para adquirir conocimientos. Afirma que nos separa considerable distancia; no lo he dudado nunca. Aun más, estoy cierto de que esa distancia es muchísimo más considerable de lo que puede imaginar el autor de esa carta.

Agradeciendo anticipadamente al señor Director la publicación de estas líneas, lo saluda su Atto. y S. S.—**Jorge Valdivieso Vidal".**

Cámara de Diputados

Ayer no celebró sesión por falta de número.

Asistieron los señores: Concha R. Luis A., González C. Luis A., Leckie Abraham, Lois Arturo H., Padilla Miguel A., Pouchucq Roberto y Ruiz Carlos A.

A propósito de una pretendida tentativa de fraudes electorales

UNA DECLARACION DE DON JOAQUIN IPINZA

Con motivo de una publicación que apareció anteayer en un diario de la tarde, en la que se ponen en boca de don Gonzalo Echenique, declaraciones en virtud de las cuales el Partido Conservador habría publicado cómputos acomodaticios acerca de la reciente elección municipal e intentado alterar el resultado de la misma, sólo por ceder a las exigencias de los señores Piedrabuena e Ipinza, este último caballero nos expresó que no puede creer, por un sólo instante, que el señor Echenique, que es un perfecto caballero y un hábil político, haya podido faltar a la verdad, estampando una inexactitud, toda vez que el señor Ipinza sólo se ha trasladado al Club del Partido Conservador con el objeto de consultar los cómputos.

Por lo demás, nos agregó, apenas vi esas publicaciones, traté de ponerme al habla con el señor Echenique, y no pude conseguirlo, por encontrarse este caballero ausente de Santiago; pero, no dudo que, a su regreso, aclarará esta situación.

Sin embargo, estimo que el señor Echenique no puede haber manifestado lo que se le atribuye, porque, si lo hubiera dicho, habría echado sombras sobre su propia colectividad política; y, seguramente, no es posible creer que un Partido de nobles tradiciones hubiera aceptado las exigencias a que se refiere la aludida publicación.

La Comisión de Gobierno y Elecciones del Senado

Ayer no se reunió la Comisión de Gobierno y Elecciones del Senado.

Celebrará sesión el Martes próximo y se ocupará de la indicación del senador don Juan Enrique Concha Subercaseaux para que el actual Senado califique la elección extraordinaria de senador por Ñuble.

RENUNCIA DE UN MIEMBRO DE LA COMISION

En la sesión celebrada ayer por el Senado se dió por aceptada la renuncia del señor Lyon, miembro de la Comisión de Gobierno, nombrándose en su reemplazo al senador señor don Silvestre Ochagavía.

Junta Ejecutiva Liberal Unionista

La Junta Ejecutiva Liberal Unionista no celebró sesión ayer por encontrarse ausente algunos de sus miembros.

Estando pendientes asuntos de importancia, es posible que sea citada para una fecha próxima.

Junta Ejecutiva Liberal Democrática Unionista

No habiendo celebrado sesión la Junta Ejecutiva Liberal Democrática Aliancista el Miércoles pasado, será citada para los primeros días de la semana próxima.

Las elecciones en Peñaflor

"Señor Director de "La Nación". —Muy señor mío:

Posiblemente ha sido sorprendido dando cabida a una carta calumniosa e injuriosa del señor Ricardo Muñoz, famoso Juez de Subdelegación de Peñaflor, con motivo de las elecciones de municipales de esa comuna.

Para desvirtuar la especie calumniosa lanzada en mi contra por el profesional Muñoz, me basta declarar:

Que no soy autor ni siquiera tuve conocimiento del párrafo que publicó "El Mercurio".

Que en la mañana del día de las elecciones me presenté a cumplir mis deberes cívicos como Presidente de la Comisión Receptora de Peñaflor y me impuse que fuerza armada impedía el acceso a los electores a sufragar. Hice en forma tranquila mi protesta al señor Delegado del Gobierno, y suspendí el acto.

Que toda la mañana permanecí en compañía de los señores José Nicolás Hurtado Eyzaguirre, Hernán Larraín, Salvador Silva Basterrica, Ignacio Ochagavía y otros, que pueden atestiguar la calumnia que sufro.

A las 12 me despedí de estos señores y me dirigí a mi fundo.

Apelo a la caballerosidad del Delegado del Gobierno, señor Guiñet, del teniente señor Amestí, del Subdelegado señor Fenlex, si he tenido para ellos alguna palabra descompuesta.

En cuanto a mi vida privada, me basta para matar la calumnia: decir que soy Presidente de la Junta de Instrucción, desde su creación, y que esta Junta está compuesta de respetables personas que no permitirían a su Presidente, la calidad en que lo presenta la mente enferma del señor Muñoz, y que ahora he resultado elegido municipal en compañía de honorables personas de la localidad.

Le ruego la publicación de esta exposición, señor Director, para desvirtuar cargos injustos, inspirados por la pasión política, y porque siempre hace daño la ponzoña calumniosa.

Agradece al señor Director, esta atención.—**Remigio Remedy.**— Compañía 2361."

SINO LOGRA DOR

si el sueño es agitado con pesadillas, o
se siente fatigado intelectual o físi-
mente, tome

Neubromal Leroy

Su acción calmante, tónica e i
fensiva le procurará un sueño na
ral, reparador y provechoso.
El "Neubromal" cura los insom
nios.

Se vende en las buenas boticas.

LABORATORIOS RECALC

AMPLIACIONES DE LAS FACULTADES COMISION REVISORA DE PODER

LA UNION NACIONAL CONSIDERA UN PROYECT ESTE PARTICULAR, Y ACUERDA SOMETERLO ESTUDIO DE LA ALIANZA

Conforme anunciamos en nuestra edición anterior, en la tarde de ayer celebraron una reunión algunos parlamentarios de la Unión Nacional. La reunión obedecía al propósito de cambiar ideas sobre insinuaciones hechas por dirigentes de esta combinación política, en el sentido de ampliar las facultades de la Comisión Revisora de Poderes.

La idea en estudio se basa en el nombramiento de una comisión formada por representantes de la Unión Nacional y de la Alianza Liberal, para que tenga a su cargo el estudio y resolución de las reclamaciones electorales que se presenten.

El Congreso acataría los acuerdos de esta Comisión.

En la reunión
cambiaron ideas sobre
llegándose finalmente
redactar un manifi
daría a conocer la op
Unión Nacional la
yecto.

En otros círculos
dos que en el manif
rencia se haría ver
de una resolución
dicado e insinuaría
Alianza para que
peramento.

El manifiesto sería
su publicidad en la
tando encargados
dos distinguidos

LA RENUNCIA DE LA MESA DIRECTI CAMARA DE DIPUTADOS

Ya hemos dado cuenta de la renuncia presentada por el Vice-Presidente de la Cámara de Diputados don Francisco Garcés Gana, basada en la discrepancia de opiniones con el Presidente de la misma corporación y el Ministro del Interior, sobre el envío de útiles electorales.

Hemos sido informados de que la Cámara aceptará la renuncia del señor Garcés Gana.

El Presidente de la Cámara don

Luis Salas Romo
bién la renuncia
que esto signifique
lidario de la actitud
cés Gana. Esta renun
sada en motivos
cular.

Se nos ha dicho que
lamentarios aliancistas
do para llevar a la
diputado radical don
rán y para la prim
dencia al diputado

Manifestación en honor de los regidores radicales de Valdivia

VALDIVIA. — "La Nación". — Hay numerosos adherentes al banquete que el Sábado próximo se efectuará en honor de los regidores triunfantes, señores Enrique Hevia y Miguel González.

La manifestación lleva envuelta en sí la fusión del Partido Radical. —Corresponsal.

Los demócratas de Valdivia

VALDIVIA. — "La Nación". — El enviado del Directorio General Demócrata, don Luis Planells, puso anoche término a la misión que lo trajo a Valdivia, presidiendo la elección de Directorio de la Agrupación reorganizada.

La votación favoreció a don Edelberto Cisternas para presidente; don Liborio Acosta, vice-presidente; don Gregorio Llanos, tesorero; don José del C. Rosas y don Alberto Aguila, secretarios.

El señor Planells regresa hoy a Santiago, deteniéndose en Temuco. —Corresponsal.

PARTIDO RA

CENTRO DE PROP
CAL DE LA 4.a COM
LETELIER". — Los
Centro están citados
nes, a las 9 P. M.
Avenida de las Delicias
encarece la asistencia
asuntos que decidirán
futura del Centro y d
nuevo directorio.

PARTIDO RADICAL
—Se ruega a los
actuaron como vocales
las mesas de la 8.a
ción del Domingo
concurrir esta noche
reunión que tendrá
960 y llevar todos los
se relacionen con dich
que hay importantes
tar.

PARTIDO DE

GRUPO RENOVAC
directiva de este Gru
en invitar a los mi
La Reforma, Club
y Comité Ejecutivo D
sita que se hará hoy
muna de San Miguel
trabajos políticos
rios que lleva el Part
municipal, que no se
go pasado.

El punto de reuni
La Reforma, San Die
la tarde. Igualmente
a todas las personas
qué simpaticen con
paganda doctrinaria.

LA EXISTENCIA DE DIOS MIRADA DESDE EL PUNTO DE VISTA COSMOGRAFICO

Con este título, "La Nación" de 2 de Diciembre (1923) publicó el preámbulo de una conferencia sobre Cosmografía, que el que esto escribe desarrollaría en las Sociedades de Farmacia de esta capital, la cual fué suspendida por enfermedad. Nunca imaginé que ese modesto preámbulo daría margen para el presente artículo, destinado para agradecer las manifestaciones que he recibido por tal motivo. Unas cuantas notas darán idea de la acogida con que fué recibida esta publicación; sintiendo no mencionarlas todas para no dar desproporcionada extensión a este artículo.

• •

"La Nación": "Publicamos el preámbulo de dicha conferencia, que por sí solo es un interesante artículo de prensa, con profunda base científica".

Un jefe de la Armada Nacional. "Lo felicito cordialmente por tan interesante trabajo, que ojalá fuera de todos conocido porque bien lo merece. Lo felicito igualmente porque la idea sobre la existencia de Dios que emite está perfectamente de acuerdo con mi modo de pensar".

El señor Luis Tapia Alarcón, miembro del Directorio de la Sociedad Farmacéutica de Valparaíso: "Con esto queda demostrado que el farmacéutico tiene también una cultura superior que lo capacita a tratar cualquiera materia de interés, ya sea filosófico, científico o social".

El señor Ramón Morales C., respetable miembro del cuerpo farmacéutico de Santiago: "He debido pensar una vez más en la grandeza infinita y en las maravillosas manifestaciones de nuestro Padre común. Admirable su concepción, señor Gallardo. Se deja ver en ella al hombre estudioso, al pensador, al maestro. Lo felicito muy sinceramente".

"La España Nueva", órgano de la colonia española, en edición de 15 de Diciembre, reproduce la publicación, encabezándola en estos términos: "...ha hecho un interesante estudio acerca de la existencia de Dios desde el punto de vista cosmográfico que bien vale ser leído y razonado con detenimiento por todo espíritu amante del saber". "Pero habiéndose ya publicado algunos extractos de dicho estudio, creemos de interés para nuestros lectores el darles a conocer algunos párrafos del trabajo científico-filosófico de tal trascendencia en la seguridad de haberles proporcionado algo útil".

"The South Pacific Mail", de Valparaíso, órgano de las colonias inglesa y norteamericana, tuvo la gentileza de traducir ese preámbulo íntegramente al inglés, y en edición de 10 de Enero, publicarlo en sus columnas.

Don Ismael Gajardo, Director del Observatorio Astronómico Nacional, escribe: "Las ideas contenidas en ese preámbulo me parecen bien expuestas y de acuerdo con las bases científicas admitidas respecto a las leyes que rigen en la organización, atracción y movimiento de los cuerpos celestes. Uno que otro punto podría ser materia de discusión; pero, como ya he dicho, en su conjunto me parece una exposición clara de tan vasto y complejo problema.

II

Un ingeniero, destacado hombre de ciencia, con amable franqueza me ha manifestado su modo de pensar; que, por ser opinión divergente, necesita todo un párrafo, que dedico especialmente a los Panteístas, Materialistas y Ateos.

He aquí la carta:

"Con respecto a su tema la existencia de Dios mirada desde el punto de vista cosmológico, debo pedir excusas a Ud. que le exponga mi modo de pensar, aunque reconozco la complejidad de tesis tal y la poca o nula preparación del que esto escribe en asuntos de tan lato interés filosófico".

"Debo manifestar que en el sentido religioso soy ateo; pero que dentro de un criterio científico muy amplio mantengo la idea panteísta".

"Según estas ideas, Dios no es una entidad diferente del mundo fenomenal, no es distinto de la sustancia universal que nuestros sentidos nos permiten columbrar y que llamamos materia".

"Siendo fuerza y materia algo que tiende a constituir la sustancia, esto es, son idénticas en su esencia, creo entonces que el espacio-tiempo es un eslabón de una cadena cíclica, y que la fuerza y la materia lo son también en eterno proceso evolutivo. El todo evoluciona. El Universo asequible está en perpetuo cambio: la nebulosa, constituía casi toda la nebulium, cuerpo simple que aún no conocemos en nuestro planeta, parece ser el protoplasma cósmico; de ella nacerán los soles a millares. Las contracciones vitales del nuevo ser, torpes al principio, acaban por regularizarse y llegando a la edad provecta surcará el infinito con la elegancia de la geometría".

"Nuestra experiencia actual es deleznable si se compara con la existencia de uno solo de los astros; aun toda la vida de la Humanidad será un suspiro al concebir la vida de esos seres de orden superior como yo considero a los astros".

"Tratamos de saber; queremos acercarnos a Dios, no con fines humanos interesados sino que se haga luz en el misterio que nos rodea; pero que nunca lo sepamos todo, porque entonces no habría razón para seguir viviendo".

El pensar del autor de la carta está perfectamente encuadrado dentro de las doctrinas y teorías sustentadas por la generalidad de los sabios modernos de esta rama de las ciencias naturales; las cuales han tenido su derivación del conocimiento más exacto de las leyes de la Física y de la bondad de los instrumentos. Pero, algunas son simples deducciones que parecen lógicamente fundadas; observándose que algunos hechos naturales no las confirman, y, en consecuencia, precisa aceptar lo que parece realmente cierto, o sea, la Verdad de las cosas.

Como mi distinguido amigo sostiene la doctrina del **Panteísmo**, que en último término es equivalente al **Ateísmo**; y que por mi parte sustento las doctrinas del **Deísmo moderno** (1) caminamos sobre dos líneas desiguales para llegar al mismo fin. Sentemos.

UN TEOREMA

aunque estas doctrinas pertenezcan propiamente al campo de la Metafísica. Las primeras, son doctrinas y teorías abstractas, difícilmente comprensibles e indescifrables; son como línea tortuosa problemática, indeterminable e indefinida. Por ser línea angulosa o quebrada, la designaremos con la letra P. Las que sustento a mi vez, son concretas, claras, transparentes, de longitud mensurable, definida. Como línea recta, la designaremos con la letra D. Veamos si desde el punto de partida A, la Humanidad, caben en la razón como distancia más corta, como dos líneas paralelas, como dos caminos iguales, la recta y la quebrada, sean D. y P. hasta el punto B, Dios.

Las líneas D y P serán recorridas por los vehículos D, que conducirá al Deísmo, representado por el Alma, y P, que conducirá al Panteísmo, representado por la Luz.

Es una ley física, que las más grandes imágenes se reflejan con la más perfecta semejanza en las más pequeñas imágenes. Nos valdremos de esta ley para comparaciones lógicas e ilustrativas.

LINEA P

Según el Panteísmo, Dios es la naturaleza misma, y en cada partícula de la Creación estaría una **partícula de Dios.** En consecuencia, tendríamos a Dios, con todos sus atributos de inteligencia, sabiduría y omnipotencia, **fraccionado, dividido, reducido a partículas** semejantes a las atómicas; reducidas al infinito. **Esas porciones** de Dios, en diversas naturaleza, estarían animando a las diversas **porciones** materiales para ejercitar la energía; de donde resultarían las diversas propiedades de reacciones, combinaciones químicas, cohesión, disociación, calor, fuerza, electricidad, luz, cristalizaciones de sales, puntos de fusión, congelación, sublimación, estallido de explosivos, etc., etc.

El Panteísmo supone "dentro de un criterio científico muy amplio", el fraccionamiento de Dios; para que cada partícula de la creación ejercite su energía, impulsada con partícula de inteligencia y sabiduría a fin de que no se produzca la confusión. **Cree que el Gran Todo Universal** carece de una Dirección organizadora central; como **si** el organismo tan maravilloso, **se hubiera formado y continuara el orden establecido, por obra de la Casualidad**; que si no reinan por todas partes el desconcierto, el desorden, el capricho, el desbarajuste universal, debe ser debido a otra **disposición** de la Casualidad.

Pero la Ciencia no admite hechos o fenómenos emanados por la Casualidad, que por no ser comprendidos dentro de los fenómenos explicables y corrientes, dejan de ser científicos. El Panteísmo cree afirmativamente "que Dios no es una entidad diferente del mundo fenomenal, no es distinto de la sustancia universal que nuestros sentidos nos permitan columbrar y que llamamos materia". Luego, la fuente emanadora de esas disposiciones Supremas se confundiría con la masa común ejecutora de esas leyes; es decir, **la materia se habría impuesto a sí misma las leyes que la rigen.**

Esto establecería una confusión nada científica, equivalente a un absurdo incomprensible e inaceptable por la razón natural. Jamás la Dirección es una misma cosa y se confunde con la cosa dirigida; sea cual fuera la ley, es dictada por una autoridad para que sea cumplida. Las masas populares no se gobiernan a sí mismas: en tal caso serían innecesarios los gobiernos, las policías y las cárceles. La justicia no dicta sus sentencias para sí misma, sino para los ajusticiados.

El Panteísmo sustenta **teorías** hipotéticas de soluciones muy problemáticas. Confunde la **Mecánica**, el **modus operandi**, del proceso evolutivo y sus resultados, con la **Causa** que lo origina y la **ley** que lo rige.

El Ateísmo es aún la negación de esta misma línea.

LINEA D.

Disponemos de millares de pruebas que nos demuestran que la materia en sí es bruta; esto es, que no está animada de impulsos propios, de libertad de acción, sino que está sometida y obedece mecánicamente a las leyes que la rigen, sin violación posible, en todas sus manifestaciones.

No sabemos si los sabios que reconocieron la **célula** organizada como germen de vida, pensarían que tuviera alcance universal, desde la partícula fundamental hasta el Gran Todo, siempre semejante, siempre lo mismo: **la célula con su núcleo, el cuerpo con su alma.**

Desde la microscópica célula generadora de cuerpos vivos, del extremo inferior de las escalas animal y vegetal hasta el hombre mismo, no vemos otra cosa que la reproducción del cuerpo con su núcleo: el cuerpo encierra el protoplasma, líquido sanguíneo que alimenta la formación del cuerpo y el núcleo, donde reside propiamente la naturaleza del individuo. Así, los huevos animales y los frutos no son otra cosa que células que encierran su núcleo, que reproducen los diversos individuos de origen; y el hombre mismo no es otra cosa que una célula perfecta, cuyo núcleo es el alma. El abandono del cuerpo por parte del alma, es la muerte; no quedando otra cosa que un saco de restos minerales y orgánicos que se incorporan a la tierra.

Sin huevos, sin semillas no se reproducen ni los animales ni los vegetales; las mortíferas epidemias, terrores de los pueblos, no se presentan si no actúan previamente los **bacterias patógenas que las originan. Los huevos infecundos y los cuyos embriones han perdido la vitalidad**, son estériles; las semillas que han perdido su fuerza vegetativa, son vanas e inútiles.

La imagen de la célula la vemos en todas partes. Así nos imaginamos las obras más poderosas que pueda construir el esfuerzo humano; una locomotora que arrastre un peso igual al peso del volumen de la tierra; un cañón de artillería, cuyo proyectil describa en su trayectoria un círculo cerrado alrededor del planeta; un avión, que se remonte a la superficie superior de la atmósfera; en fin, un submarino que recorra en unos cuantos instantes las profundidades del Océano, ¿qué serían todos estos monstruos de poder sin un maquinista, sin un artillero, sin un aviador, sin un capitán que los dirigieran? Simplemente montones inertes de materiales inútiles expuestos mansamente a la destrucción; células cadavéricas a las cuales les faltarían el núcleo, que es donde residiría el alma que les impulsaría el movimiento y la vida.

Es un axioma: del protoplasma universal se forman y se formaran todos los cuerpos celestes; que no son otra cosa que granulaciones protoplasmáticas que giran, gravitan y circulan dentro del fluído etéreo. Se mueven y circulan a semejanza de lo que ocurre en la circulación sanguínea de un cuerpo vivo, según leyes físicas universales.

Es incuestionable: Estas leyes han debido emanar de un núcleo directivo que impulsa con un poder equivalente a la magnitud de la Creación. No es necesario que el dedo o una fracción del maquinista, artillero, aviador o capitán estén en cada pieza de esos artefactos para hacerlos funcionar con toda precisión: basta la inteligencia, el alma para que esos montones inanimados desarrollen sus potencias colosales.

Es innegable: existe en la Creación Universal un gran núcleo, donde reside ese gran ingeniero capaz de mover con toda precisión matemática toda la mecánica celeste: desde las grandes piezas o soles de incalculables volúmenes, hasta los más insignificantes tornillos o átomos que entran en su funcionamiento. Nuestro sistema solar es arrastrado por su núcleo, el Sol; el oxígeno, penetra por los pulmones para cumplir con su destino, en cumplimiento de la ley que rige dentro de los cuerpos animados.

En ese gran núcleo reside, pues el cerebro, el alma del organismo universal cuyas facultades deben ser proporcionales al infinito: la inteligencia, la sabiduría, la omnipotencia deben ser infinitas como es eterna e infinita la Creación.

En ese gran núcleo reside Dios.

Esta es la línea recta; perfectamente recta.

$$P = 0 + 0 - 0 \times 0 : 0 = 0$$

En mi preámbulo he formulado dos interrogaciones. Veámoslas:

1.o ¿Ha podido la materia imponerse a sí misma las leyes que la rigen, así como en nuestro planeta, en la mecánica celeste, o sea la Creación Universal?

—No. La materia, en todas sus manifestaciones, no hace otra cosa que cumplir obediente y mecánicamente todas las leyes a que está sometida. Pruebas: las energías atómicas y moleculares en todos los procesos químicos, sin que sea modificado detalle alguno; de las cuales resultan las manifestaciones físicas a los cuerpos en que se condensan esos procesos. Así como un cristalito de azúcar, las salitreras, el agua de los Océanos.

Sea cual fuere el proceso evolutivo del **protoplasma** o **nebulium** para crear astros, es evidente que ese proceso **no** se opera al acaso; sino que debe seguirse bajo leyes que no han podido emanar de sí mismo, por ser **la materia bruta, no pensante ni inteligente**; sino que han de encontrarse dentro de las leyes comunes y corrientes que han regido uniformemente desde la eternidad. Las leyes de evolución, no han podido ser substraídas o emanadas de otra fuente diversa de la que ha dado origen a las que han regido y rigen a todas las cosas. Es un imposible, es un absurdo suponer que las leyes naturales se han originado por sí mismas, sin que haya mediado un foco, centro, núcleo sabio que les haya dado forma y sanción.

Por más que a los procesos evolutivos de la Naturaleza se les quiera substraer de la acción inmediata de una Dirección superior, siempre se descubrirán en el fondo las leyes que rigen esas evoluciones; leyes que deben encontrarse claramente dispuestas y especificadas en algunos de los capítulos del Gran Código Divino.

La materia bruta nada crea, nada produce por sí misma: las rocas y cordilleras esperan estoicamente la acción del tiempo. Las montañas de la Luna permanecen en sus sitios eternamente fijas; pero, en cambio, recorre su intrincado camino impulsada por siete movimientos diversos... Los anillos de Saturno **no abandonan** al planeta, sencillamente **porque** están fijados por una ley.

En consecuencia, sean cuales fueren las teorías científicas imaginadas para explicar los fenómenos fisiológicos y mecánicos, terrestres y celestes y todos los que produce la Naturaleza, siempre se descubrirán en el fondo las leyes que rigen esos fenómenos y es un absurdo suponer que la materia los produzca y reproduzca espontáneamente.

Luego, todas las leyes naturales incluso las leyes de evolución universal están dentro de las leyes impuestas por Dios.

Aceptada la existencia de Dios, veamos el punto B.

2.o ¿Dónde está lo que podríamos denominar la mansión de Dios?

El Gran Núcleo despeja la **Gran Incógnita**; sin el cual nos precipitamos al abismo insondable y sin fin, para caer en lo abstracto, en el caos, en la nada.

Con respecto **al sitio o lugar** que ocupa en la naturaleza lo que podríamos llamar la mansión de Dios, no podemos discurrir sino **por comparación.** La mente humana no podrá ni vislumbrar lo que se oculta a los ojos del alma, al otro lado de la cortina, telón o velo de la Materia. En el anverso o frente de la cortina, telón o velo, solamente vemos simbolizados por figuras geométricas los Atributos de Dios, al otro lado, ¿qué?... El Más Allá.

LA CONCIENCIA, nos advierte con anticipación CUAL PODRA ser nuestro destino; que NO DEBERA ser otro que el que esté en JUSTA EQUIVALENCIA con el MERITO DE NUESTRAS ACCIONES. La Muerte descorre el telón, nos da la pasada, se aclara el enigma. Esto es todo lo que la mente vislumbra; lo **demás que se agregue es pura fantasía.**

Debemos atenern
de lo que vemos
mento a momento,
tural de todas la
lula y su núcleo;
la y su Gran Núc

La existencia de
el origen de las ley
ta en los más infi
se concibe una na
una familia, un
bierno.

La inexistencia d
a la inexistencia d
versal; aceptada la
ríamos en un absur

Mientras no se v
nos claramente ra
rio, seguiré creyen
te que el vehículo
puntos A a B en el
po **menor** la línea D
racional, la más
corta, la más rect
irregular, angulos
yo vehículo salta
camino, en el pri
por el obstáculo d

En consecuencia
que se dirige rect
yo de luz del Más
hículo P. la Luz
Panteísmo se va a

Muy dueño es mi
go de no sustentar
na religiosa y acep
científicas que más
pero, convendrá
Ateos son ingratos
miento a Quien les
Yo inmortal.

COROLARIO DE
ESPERANZA — tr
tial — TRAZA CO
CIA DE LA GEOM
TA del camino q
mansión del Supre
III

Axioma. Dios...
La Humanidad
bien a Dios, por
sus leyes.

Las obras: las
mos, gustamos y
Las leyes: son
Ciencia y dadas a
manidad.

Luego, queda, pues
mación terminal
"Por más que las
científicas, como
dad de Einstein
dan con conclusi
siempre regirá des
me pedestal, en
violable y orlado d
tad, el Gran Códig
cas y ... ficas,
nicas, naturales y
por Dios a lo largo
de la Creación U

RAFAEL GA

(1).— El Deísmo
do en la Creac
la Moral; por
cidad, sin
jera ni a la
ta las mismas doc
gía natural, o sea,
ta ("El Mercurio"
1924); a la cual se
el señor don José
el calific tivo de
cebida. ("El Merc
1923); concepto por
terrogado por el
Cox Méndez ("El
Mayo), y contest
Alfonso ("El Mer
yo). No sabemos
del señor Cox Mén
rio", 26 de Mayo
modo de pensar de

HOY — MATINEE A LAS 3 P. M. (NIÑOS: $ 1.50)

¡DEDICADA A LOS NIÑOS CATOLICOS!

LA SUPREMA TRAGEDIA

POR

HOUSE PETERS

Conmovedor drama que es la historia emocionante de un redimido por la sublime visión de **N. S. J. C. en la Celda de su Cárcel**

SPLENDID - HOY

EL PRIMER CINE DE CHILE DIRECCION MAX GLUCKSMANN

5. y 9.30:
EL PRIMER AMOR
POR
Lila Lee

6.30 y 10.30
EL MAS APROPIADO E INTERESANTE ESPECTACULO PARA HOY

El Predicador de la Fé

POEMA SUBLIME DE AMOR HUMANO Y DIVINO POR EL VARONIL GRAN ACTOR:

MILTON SILLS

SUPER PRODUCCION PARAMOUNT — EXCLUS. MAX GLUCKSMANN

Llegó la Compañía Vilches

MAÑANA SABADO SE ESTRENA EN EL MUNICIPAL CON "LA MALA LEY" DE LINARES RIVAS

En la combinación transandina de anoche llegó a Santiago la Compañía dramática española que encabeza el eminente actor don Ernesto Vilches, y en la cual figura como primera actriz Irene López Heredia.

La Compañía se presentará al público del Municipal mañana Sábado con "La Mala Ley", de Linares Rivas.

He aquí el elenco completo de la Compañía Vilches:

Actrices:

Lis Abrines, Felisia Amelivia, Virginia Barragán, Manuela Collazo, María Donday, Irene López Heredia, Lucía Martín, Matilde Muñoz Sampedro, Mercedes Ochoa, Esperanza Rivas, Concepción Sánchez y Julia Vásquez.

Actores:

Manuel Arbó, Rafael Bardem, Enrique Fuster, Marcial F. Manent, Ignacio Ortega Casto Rodríguez, José Soriano Viosca, Conrado Tomé, Antonio Vilches, Ernesto Vilches y Julio Villarreal.

El repertorio de Vilches es muy interesante, pues abarca el teatro español, francés, inglés, alemán, norteamericano, italiano, portugués y húngaro. Helo aquí:

La Fuerza Bruta; Lo Cursi; Rosas de Otoño; María Victoria; Amores y Amoríos; La Ralea; El amor que pasa; Cobardías; Los Señoritos; El Gran Galeoto; En un lugar de la Mancha; El Regimiento de Lupión; La Dolores; La Praviana; En Cuerpo y Alma; La Novia Rica; La Tía de Carlos; Las de Caín; Mi Pobre Muñeca; La Mala Ley; El Secreto de Polichinela; Las Viñas del Señor; La Casa Cercada; Amar; Las alas rotas; El corazón manda; El Amigo Teddy; Amor de moda; Primerose; El misterio del cuarto amarillo; Lady Frederick; Wu-Li-Chang; El Comediante; Kit; Un marido ideal; Juventud de Príncipe; Franz Hallers; El Eterno Don Juan; Lluvia de hijos; El rapto de Helena; El camino derecho; La aventura del coche; El Alba, el Día y la Noche; La Cena de los Cardenales; El Diablo; y otras producciones que representan otras tantas novedades para Chile.

El abono a la temporada de Ernesto Vilches en el Municipal quedará cerrado definitivamente esta tarde.

Está de más decir que el abono ha tenido un éxito extraordinario, pues hemos visto anotadas a las más distinguidas familias de nuestra sociedad.

Las funciones vespertinas de abono también tendrán mucho público, a juzgar por la gran demanda de abonos. Dichas funciones se iniciarán el Domingo a las 3.30 P. M., con "La Mala Ley".

El Domingo en la noche, en 2.a función, se dará "En Cuerpo y Alma" de Linares Rivas; y "La Cena de los Cardenales", de Julio Dantas, versificada maravillosamente por don Francisco Villaespesa.

—Para el Lunes Vilches reserva un estreno: la obra de Oscar Wilde, "Un marido ideal".

MAÑANA

SABADO DE GLORIA

Estreno del más lindo poema romántico de gran lujo y Chicas Atléticas.

Los LABIOS de mi DAMA

POR LA BELLA Y ELEGANTE

VIRGINIA LEE

"La Pasión y Muerte de N. S. J.", en el Santiago

Confirmando la primera impresión que nos produjo la presentación e interpretación que hace de este grandioso drama sacro la compañía del Teatro Santiago, debemos manifestar nuevamente que jamás se había llevado a escena este drama de Zumel en la forma grandiosa y teatralmente justa que lo hace el elenco que dirige Juan Domenech.

Desde luego se cuenta con decoraciones bellísimas y con un telón de boca especialmente hecho para este espectáculo por el célebre escenógrafo Carottini. Todos los telones son de una hermosura evidente y el público ha comentado muy entusiastamente este derroche de buen gusto gastado por la empresa al presentar tan soberbiamente el grandioso drama del Gólgota.

La interpretación a cargo de Juan Domenech, Carmen Jarque, Teresa Senen, Domingo Rivas, Luisa Zamora, Italo Martínez, Creus y Aicardi, excelente.

Como se sabe, este drama consta de 11 cuadros que se titulan como sigue:

Jesús y los niños. — Redención de Magdalena. — Entrada en Jerusalem. — Las profecías. — Consejo en casa de Caifás. — Venta de Jesús. — Las treinta monedas. — La cena. — El lavatorio. — La oración del huerto. — El beso de Judas. — La casa de Poncio Pila-Judas. — La casa de Caifás. — Arrepentimiento de Judas. — La sombra de la cruz. — Muerte de Judas. — La casa de Poncio Pilatos— La sentencia.— La calle de la amargura. — Las tres caídas. — El divino rostro. — El calvario.—Muerte de Jesús. — El descendimiento. — La soledad.

En vista del gradioso éxito, la compañía del Santiago pondrá en escena esta obra en las tres funciones de hoy, es decir, en matinée, vermouth y nocturna que empezarán a las 3, 6 y 9.30, respectivamente.

El programa sacro de hoy en el Unión Central

La Empresa del Unión Central, con mucho tino, ha elegido para la programación de su espectáculo de hoy una de las más artísticas obras cinematográficas que recuerdan "La Vida, Pasión y Muerte de Nuestro Señor Jesucristo".

La cinta se exhibirá en matinée a las 3.30; vermouth, a las 6.30; y noche, a las 9.30.

Una excelente orquesta ejecutará escogidas piezas de música sacra.

Retes viene al Unión Central

Conforme lo hablamos anunciado oportunamente, el Martes debe hacer su presentación por primera vez en un teatro del Centro la compañía de operetas Retes-Jarques, que ha sido contratada por la Empresa del Unión Central.

Desde luego se nota un marcado entusiasmo en el público en general por el debut de Retes en el Unión, lo que hace augurar a la temporada que iniciará en esta sala, un grandioso triunfo artístico.

"La Mazurka Azul" esta noche en La Comedia

La función de honor de Corrado Baldini atrajo anoche a La Comedia una concurencia extraordinaria. Los interesantes pasajes de la comedia "Adiós Juventud" fueron aplaudidos con gran entusiasmo por el público, especialmente en la interpretación del festejado y en la muy destacada de Italo Bertini, el gracioso cómico italiano.

Baldini recibió evidentes pruebas del afecto con que le distingue el público santiaguino, pues oyó muy ruidosos aplausos durante la velada.

—La función de esta noche se hará con la linda opereta de Lehar, "La mazurka azul", obra en la que Pina Gioana e Italo Bertini hacen una labor artística eminente. La hermosa primera tiple de la compañía señora Gioana ha conquistado muy merecidos aplausos en la interpretación del protagonista femenino de esta bella producción y Bertini, en su rol de Adolar, se desempeña con sin igual gracia y simpatía.

El tenor Mario Roberti, Cappa, Pía Feracce y Cesarini participan de este éxito con toda justicia, pues su trabajo escénico es digno del de las primeras figuras.

Mañana se pondrá en escena "Eva".

El programa sacro de hoy en el Coliseo

El desarrollo de "La Pasión y Muerte de N. S. J." en el Coliseo por la Compañía Retes-Jarques, congregó en la función de anoche un numeroso público, ávido siempre de presenciar este conmovedor drama religioso.

El conjunto de Retes llevó a la escena este interesante drama con absoluta corrección y magnífica presentación.

—Esta noche se repite este programa sacro.

TEATRO

ALAMEDA

MATINEE ESPECIAL Y NOCHE

Vida, Pasión y Muerte de N. S. J. C.

UNICA COPIA NUEVA EN OCHO GRANDES ACTOS
— — — — — Y VIRAJES EN COLOR — — — — —

TEATRO

REPUBLICA

MATRINEE

CHRISTUS

ESPECIAL Y NOCHE

— EL —
PREDICADOR
DE LA FE

MAGISTRAL CREACION DEL GRAN ACTOR

MILTON SILLS

NOTICIAS CINEMATOGRAFICAS

SPLENDID THEATRE

HOY "EL PREDICADOR DE LA FE", POR MILTON SILLS

Tanto en la especial, a las 6.30 P. M., como en la segunda sección de la noche, a las 10.30, de hoy Viernes Santo, se estrenará una obra, que es la más interesante, hermosa y apropiada de las visiones que el cine puede presentar en un día como el de hoy, superproducción Paramount, dedicada al mundo católico y cuyo argumento de sublime intuición ofrece al creyente ejemplos que imitar, doctrinas que seguir.

Se trata de una superproducción del famoso director Jorge Melford, el mismo que dirigió "La cautiva del caudillo moro", y titulada "El predicador de la fe"; su argumento presenta la historia de un hombre noble y bueno hasta la exageración, que dotado por Dios del poder maravilloso de curar las enfermedades por medio de la fe, abandona comodidades y placeres por hacer el bien a sus semejantes, por aliviar de sus penas a la humanidad; pero recibe, tal como el Divino Salvador, de parte de los mismos a quienes vino a salvar, el premio que da la humanidad a sus benefactores: desprecios, humillaciones y hasta pedradas...

Obra muy conmovedora y de un argumento de fascinante interés, sus escenas parecen también un idilio romántico, que aumenta el interés general de la obra agregándole un motivo más de hermosura. Hace en esta obra una creación Milton Sills, secundado por Ana Forrest.

En la matinée, a las 3 P. M., también se exhibe un programa de lo más apropiado para Viernes Santo y formado por el emocionante drama de aventuras, titulado "La suprema tragedia", obra conmovedora, cuyo argumento narra la historia de un bandido que se redimió y convirtió en un hombre sin tacha merced a la impresionante visión de N. S. Jesucristo en su celda en la cárcel, en la que estaba condenado a presidio perpetuo. House Peters, el gran actor dramático americano, realiza una creación magistral en el principal rol de esta obra.

Además se exhibe la grandiosa superproducción de David W. Griffith, basada en emocionantes y heroicas escenas de la pasada guerra europea, titulada "Lo más grande de la vida", creación de la encantadora Lillian Gish, inolvidable protagonista de "Huérfanas de la tempestad", secundada por el gentil y malogrado Roberto Harron.

En la selecta, a las 5 P. M., y primera de la noche, a las 9.30, se exhibe el conmovedor poema sentimental "El primer amor", por la encantadora Lila Lee.

SETIEMBRE, BRASIL Y ESMERALDA

Exhiben hoy la auténtica película "Christus", con acompañamiento a gran orquesta y coros.—"Christus" es el espectáculo propio del Viernes Santo. Es la fiel reconstitución de la vida del Salvador, realizada en Tierra Santa, estrenada en el Vaticano ante príncipes de la Iglesia y aprobada con elogios por la autoridad eclesiástica. Ver este espectáculo religioso se ha hecho en nuestra sociedad católica un acto tan natural como la asistencia a las demás fiestas de Semana Santa.

No nos cansaremos de repetir que la única edición verdadera, auténtica, de "Christus" es la que exhiben hoy los teatros Setiembre, Esmeralda y Brasil. Hacemos especial hincapié en esto para evitar que las familias asistan a la exhibición de películas comerciales o teatrales desprovistas de la grandiosidad del verdadero "Christus".

El "Christus" de estos teatros ha sido tomado en Palestina. Los más famosos sitios de Tierra Santa han sido usados como escenarios para la reconstrucción histórica de Jesús. El director, que es Enrique Guazzoni, el mismo que dirigió "Quo Vadis?" se basó en cuadros famosos para hacer las escenas. Miguel Angel, Rafael, Leonardo de Vinci, el Ticiano han prestado su genio para la obra humana y divina de resucitar en los siglos presentes la tragedia sublime que se efectuó hace cerca de 2,000 años.

La exhibición será acompañada con orquesta y coros en las funciones nocturnas.

El horario de las exhibiciones es el siguiente: Setiembre, matinée a las 2.30; vermouth, a las 6 en punto; y nocturna, a las 9.15; Esmeralda, matinée, a las 2; selecta, a las 4.30; vermouth a las 6.20; y nocturna, a las 9.30. Brasil: matinée, a las 2.45; vermouth a las 6.30; y nocturna, a las 9.40.

Llamamos la atención a las familias a la cómoda sección selecta, a las 4.30, en el Esmeralda, a precios rebajados.

SALA IMPERIO

Estreno de "Lourdes", del Santuario de la Gruta de Massiabelle, en sus días de grandes peregrinaciones. — Cuatro milagros registrados por el lente cinematográfico. — La matinée de hoy es un espectáculo cultural especialmente dedicado a los niños.

Con verdadera ansiedad acudirá hoy a las funciones vespertina y nocturna de la Sala Imperio, no sólo el público católico de la capital, nuestra sociedad, a quien está especialmente dedicado el programa del día, sino también todo espectador culto, que como tal ha de interesarse obligadamente por conocer lo que ha traspasado los límites de la fama universal por el prodigio de los grandes acontecimientos que desde la primera mitad del siglo XIX vienen preocupando la atención de gentes de todos los credos.

Nos referimos a la exhibición de la película que reproduce detalladamente todos los aspectos y escenas del famoso santuario de Lourdes, el pueblo pirineaico en cuya gruta de Massiabelle, según constatan los anales religiosos, favoreció el cielo a Benardette Souvourous con divinas apariciones y donde hoy se levanta un imponente santuario, que es baluarte de la fe católica adonde acuden en busca de salud los cuerpos enfermos de todas partes del mundo.

Ninguna versión satisfará tanto al creyente como al ateo, como el presenciar por sus propios ojos lo que allí ocurre; sentir dentro de sí mismos la impresión indescriptible del que asiste a esa solemne profesión de fe que gritan millares de seres, a ese clamor de esperanza que se desprende de todos, a la imponencia sublime de las grandes memorias y al momento trascendental en que un cuerpo entre miles aparece favorecido por el milagro.

No queremos ponernos en el caso del espectador que cree y para quien, indudablemente, es está una ocasión inapreciable de exaltar su fe católica y palpar con sus ojos lo que [illegible] vivamente: preferimos suponer que no fueran sino indiferentes o incrédulas las personas para quien este film se presentará, y así y todo nos asistiría siempre el convencimiento de que acudirían con entusiasmo y respeto y que los hechos solemnes que vieran desfilar por la pantalla, esa caridad sincera de los camilleros, enfermeros y monjas; esa atmósfera de sanos espíritus en cuerpos enfermos; esa exaltación mística y esa imponencia del ritual al frnte de la imponencia del paisaje hermosísimo del Gave, sobrarían para interesarlos y para cautivarlos en el largo curso de su exhibición.

Siendo nuestro público esencialmente católico, es doble la atracción que para él tiene la presentación gráfica de la milagrosa gruta de Bernadette en sus días más solemnes y detallando todos los movimientos de esas enormes masas de creyentes desde el momento en que el "tren blanco" las conduce allí, hasta el instante supremo en que se producen los asombrosos milagros.

Esta película, única en su género, es pues el espectáculo más apropiado para el día de hoy, por ser obra de realismo y de efectivo respeto religioso, y la Chilean Cinema Corporation, su propietaria exclusiva para Chile, la exhibirá hoy en estrenos en las funciones vespertina y nocturna.

El espectáculo de la matinée es esencialmente cultural y apropiado especialmente para los niños. Se exhibirá de nuevo el gran éxito de arte y de historia, "María Antonieta", película que será seguida de la creación cómica "Harold Lloyd en Siberia".

FRANKLIN

"Vida, Pasión y Muerte de N. S. J. C."— Hoy: exhibirá este Teatro en sus tres funciones de matinée, especial y noche. La edición en colores del sublime drama del Gólgota, gráfica reconstrucción de la Vida, Pasión y Muerte de N. S. J., C., acompañado de música sagrada.

IRIS

Matinée.— Hoy estrena este Teatro en la matinée infantil a las 2 1|2 en punto el drama sacro bíblico en cuatro actos y en colores, titulado "La Pasión y Muerte de N. S. J. C.".

Especial.—En esta función estreno de la producción social de lujo titulada "La dama perdida", interpretación de Cecil Yryan y Alberto Callo.

Noche.—Se repite "La dama perdida" por Cecil Yryan y Alberto Collo, y se hace también 'La Pasión y Muerte de N. S. J. C."

ATENAS

"Lourdes". — El Atenas ofrece en función de matinée una producción religiosa que se titula "Los milagros de Nuestra Señora de Lourdes", descripción emocionante de los sorprendentes sucesos que se observan en la milagrosa fuente de Lourdes, en donde la Virgen se le apareciera a Bernardita.

MUNDIAL

"María Antonieta": en especial a las 6.15 y noche a las 9.30 anuncia este Teatro el acontecimiento histórico en diez actos "María Antonieta", la película es emocionante, y la historia vivida de la Corte de Luis XV con sus intrigas, sus amores y sus perfidias, para la matinée a las 3 anuncia el programa compuesto del drama "El prisionero de Zenda", junto con las cómicas por Harold Lloyd. "En tierra de bolcheviques" e "Ir por caza y salir cazado".

TEATRO COMEDIA

Empresa Ernesto Bouquet

Compañía Italiana de Operetas Bertini-Gioana

HOY—VIERNES 18 ABRIL—HOY
Noche, a las 9.15. Por última vez

LA MAZURKA AZUL

Mañana Colosal reestreno: EVA.

¡CATOLICOS, ATENCION!

Tengan presente que la única película auténtica, legítimamente adquirida de

L. MELENDEZ. O

CHRISTUS

es la de la Sociedad Aurelio [illegible] y Cía.

— — — — película que se exhibe — — — —

HOY

EN MATINEE, VERMOUTH Y NOCHE EN LOS TEATROS

Setiembre, Brasil y Esmeralda

— Y EN —

MATINEE, SELECTA, VERMOUTH Y NOCHE, EN EL

ESMERALDA

Esta película ha sido efectivamente tomada en Tierra Santa, sus escenas han sido realizadas copiando cuadros célebres, fué estrenada en el Vaticano y ha sido aprobada con elogios por la autoridad eclesiástica

NO ES UNA IRREVERENTE PELICULA TEATRAL

Las exhibiciones comenzarán en el Setiembre a las 6 y a las 9.15 en punto.

Las funciones nocturnas son con

COROS

DE CANTORES DE LA CATEDRAL

A las familias que asistan a las 4 horas, les llamamos la atención sobre la cómoda función selecta del Esmeralda, de 4 1|2 a 5.45, a precios rebajados.

AVENIDA—HOY

VICUÑA MACKENNA 624

MATINEE, a las 2½ —:— NOCHE, a las 9

EL GRANDIOSO DRAMA SACRO, EDITADO EN COLORES POR PATHE-PARIS

30 grandes actos

LA PASION de N.S.J.C.

ESPECIAL, A LAS 6.20.—Estreno de la grandiosa producción, interpretada por DIANA KARENNE:

LA REDENCION de MARIA MAGDALENA

El espectáculo bíblico que evoca los episodios más humanos de la vida de Jesús y de la célebre pecadora de Magdala

ORQUESTA DEL SOLAR —::— PLATEA: $ 2.—

NUNCA SE HA HECHO UNA PELICULA MAS REAL Y HUMANA QUE

"LOS DESHEREDADOS DE LA SUERTE"

USTED NO PODRA DEJAR DE VER EL MEJOR DRAMA CHILENO

TEATRO FRANKLIN

HOY – MATINEE, ESPECIAL Y NOCHE:

Exhibición de una nueva edición Pathé, en colores, del sublime drama del Gólgota

VIDA. PASION Y MUERTE DE NUESTRO S. JESUCRISTO

ACOMPAÑAMIENTO CON MUSICA SAGRADA A GRAN ORQUESTA

MAÑANA

Programa de regocijo para celebrar el SABADO DE GLORIA

RAWLINSON

— EN —

Su Misterioso Amor

Las aventuras de un enemigo de las mujeres.

Habrá otros 3 estrenos cómicos Fox

MUTT y JEFF en el CABARET	BODAS DE PERROS	CAER EN GRACIA

JUEVES Y VIERNES: REVERENDO KARADURA

COLISEO NACIONAL
COMPAÑIA RETES-JARQUE
HOY VIERNES 18 de ABRIL, HOY
El más grandioso espectáculo sacro, a las 3.30, 6.30 y 9.30.

La Pasión y Muerte de N. S. J.

Presentación insuperable.
Localidades en "LA HIGIENICA", AHUMADA 132.

ATENAS

MAESTRANZA
ESQUINA AVENIDA MATTA

Espectáculo de arte y de interés social, para público que no desea ver las viejas películas de La Pasión

HOY: Viernes Santo, tarde y noche:

MATERNIDAD MISION DIVINA

DRAMA DE GRAN EMOCION, ESCOGIDO ESPECIALMENTE PARA ESTE SAGRADO DIA

HOY: Matinée selecta (Niños: $ 0.80):

Camino a Lourdes y EL HEROE

Por BARBARA LA MAR

MAÑANA	DOMINGO
EL REDENTOR Por HOUSE PETES	MARIA ANTONIETA REINA DE FRANCIA

Minerva

SAN PABLO ESQ. CHACABUCO

MATINEE A LAS 3

NACIMIENTO, VIDA, PASION, MUERTE Y RESURRECCION DE N. S. J. C

TODA EN COLORES

ESPECIAL Y NOCHE

El espectáculo más apropiado de Semana Santa.

CRISTUS

Con gran orquesta.— Música adaptada.

HOY

MATINEE CULTURAL Y AMENA, APROPIADA PARA LOS NIÑOS.

El grandioso éxito de arte y de historia:

María Antonieta

(Y para alegrarse y reir)

"Harold Lloyd en Siberia"

IMPERIO

EL PRIMER CINE DE SANTIAGO, LOS MEJORES ESPECTACULOS Y EL MEJOR CONJUNTO ORQUESTAL

ORQUESTA GRAZIOLI

TIENE EL HONOR Y LA SATISFACCION DE PRESENTAR A LOS

CATOLICOS DE LA CAPITAL

LOURDES

UNA PELICULA GRATA AL CORAZON CREYENTE; LA UNICA APROPIADA PARA HOY

IMPONENTE VISION DEL MARAVILLOSO SANTUARIO DE LOS MILAGROS, EN SUS SUS DIAS DE FIESTAS MAS SOLEMNES.— Ver esta cinta en que vibra la fe católica, equivale a asistir en peregrinación a la Gruta de Masiabelle, CUATRO MILAGROS REGISTRADOS POR EL LENTE!! (La exhibición se acompañará con Música Sacra, con Organo y Armonium)

HO

6.30 y

LOCALIDADES

PLAT

$

Teatro Av. Matta

AV. MATTA FRENTE SAN ISIDRO

MATINEE, A LAS 3 — ESPECIAL A LAS 6. — NOCHE, A LAS 9, CON ORQUESTA ILOWS *El grandioso drama sacro*

CHRISTUS

Vida, Pasión y Muerte de Nuestro S. J. C.

UNICA AUTORIZADA P

EL PAPA BENEDIC

El Cine de los grandes Espectáculos Presenta hoy en

MUNDIAL

P. ALMAGRO—TEL. INGLES 257 (Matadero)

Y la Matineé triple más Colosal de S

ESPECIAL, 6.15

el monumento cinematográfico en 10 Grandes Actos

NOCHE, 9.30

María Antonieta

HAROLD LLOYD

EN SUS HURACANES DE FEROZ RISA

EN TIERRAS D VIQUES E I Y SALIR

ADEMAS LA MARAVILLA EN 10 EMOCIONANTES ACTOS

El Prisionero de Zen

LUNES A LAS 6.15 EXHIBICION PRIVADA EN EL

Setiembre

ANTE LAS AUTORIDADES Y PRENSA

LOS AMORES de un PRINCIPE

SUPER JEWEL UNIVERSAL DE LUJO

¡Cuántos hombres en el mundo no envidian a un príncipe! Sin embargo el príncipe de esta historia envidiaba a los humildes. El era un esclavo del Estado, no era dueño de su corazón y éste tena que amar a la mujer que le escogiera su Emperador y no a la que realmente adoraba. Y esta mujer no creería sus palabras, no creería en suamor en cuanto supiera que él era Maximiliano, le príncipe orgulloso y arrogante

---

Este Martes:

SETIEMBRE Y BRASIL

Un Drama en el Gran Mundo

Universal de lujo por

CLARA WINDSOR

Y

NORMAN KERRY

La historia de un crimen por dinero que parecía crimen por un loco amor.

Scene from "THE ACQUITTAL" Starring CLAIRE WINDSOR and NORMAN KERRY A UNIVERSAL SUPER-JEWEL

ALHAMBRA Y VICTORIA

Las funciones sagradas de hoy.— Estos teatros, en homenaje a la festividad religiosa del día, ofrecerán el espectáculo que se juzga más apropiado para el recogimiento católico del momento, cual es: "Vida, Milagros, Pasión y Muerte de Nuestro Señor Jesucristo", que detalla todos los momentos de la vida del Redentor y de la divina tragedia, especializándose en una caracterización respetuosa y fiel de los sagrados personajes. Esta vista, que será presentada en copia nueva, será acompañada en su exhibición por música sacra en armonium.

"LA PASION" EN EL SELECTA, ALAMEDA, COLON Y DELICIAS

Las tres funciones del día están dedicadas a conmemorar el drama sacro en estos cuatro teatros. En estas funciones se pasará la mejor película que se ha hecho acerca de la pasión de Cristo, debiéndose advertir que por esta vez no se trata de copias nuevas, sino que de ediciones nuevas, pues las anteriores eran bastante conocidas. Es en colores esta vista. También se ha hecho especial hincapié en la presentación de la vida de Jesús, sus milagros, sus hechos de más importancia, etc., terminando todo con la ascención.

Las empresas, a fin de darle más importancia, han contratado orquestas especiales, las que ejecutarán el acompañamiento en las secciones especial y nocturna.

AVENIDA MATTA

"Christus". — El poeta de la "Pasión de Cristo" es Fausto Salvatore. El Vaticano le encargó la confección de la historia de Cristo a fin de hacer de ella un modelo para la cinematografía, y ella es la que conocemos hoy en las tres secciones de esta sala.

Es la obra maestra del género "Christus" requiere un acompañamiento especial y es por eso que la orquesta ejecutará programas especiales. Además irá en las tres secciones la película "A caza de emociones".

ODEON

"La vida, pasión y muerte de N. S. Jesucristo". — Este cine ofrece para el día de hoy, tres funciones extraordinarias: matinée, a las 3 P. M., especial y noche, 6.30 y 9.30 P. M., respectivamente, con el estreno de la notable y respetuosa reconstrucción de la vida del eRdentor.

Son diez actos de maravillosas escenas tomadas en la misma Tierra Santa. Cintas de episodios bíblicos completarán estos programas. Además, para no interrumpir la serial que se exhibe los días Viernes, en las funciones de especial y noche irá el estreno de la tercera función de "En la época de Daniel Boone". Con motivo de esto, la función vermouth comenzará a las 6 P. M. Para mañana se anuncia la segunda exhibición de "El Reverendo Kadura".

PROXIMOS ESTRENOS

El gran espectáculo cómico de mañana en los teatros Setiembre y Esmeralda. —Después de las solemnidades de Semana Santa viene muy bien un programa de regocijo en Sábado de Gloria. Los teatros Setiembre y Esmeralda así lo han comprendido y han escogido un lote soberano de comedias y cómicas para estrenar en sus funciones de mañana.

La vista principal es "Su misterioso amor", alta comedia en 5 actos interpretada por Rawlinson, actor y atleta que aquí se revela un Harold Lloyd a la par que un Douglas Fairbanks. Hace el rol de joven demasiado serio, enemigo de las mujeres y de toda alegría, a quien su hermano y sus amigos hacen creerse enfermo. El médico, también de acuerdo, le receta enamorarse y aquí son los apuros de nuestro buen Rawlinson.

Las otras vistas del programa son comedias Fox: "Caer en gracia", por chicas atléticas: "Bodas de perros", por perros y actores amaestrados; y "Mutt y Jeff en el cabaret".

"Un drama en el gran mundo", primera vista de lujo Universal en 1924. —Como presentación previa de Norman Kerry, el famoso protagonista de "Los amores de un príncipe", la Universal Pictures Corporation presentará el Martes en los teatros Setiembre y Brasil su primera producción de lujo en el año. Se titula "Un drama en el gran mundo" y es co-protagonista con Kerry la exquisita actriz Clara Windsor.

"Un drama en el gran mundo" es una de las novelas cinematográficas de más intensa emoción. Se desarrolla toda ella dentro de un misterio indescifrable, por cuya solución el espectador se interesa como si fuera parte interesada en el drama.

En Estados Unidos esta cinta se presentó con una propaganda enorme y con valiosos premios para los espectadores que supieran dar el desenlace de determinado acto.

"El primer beso es el que manda". —La presentación de un nuevo actor es siempre un acontecimiento, máxime cuando esta figura se presenta en una obra que responda a las expectativas y amplia curiosidad del público. En estos días deberá presentarse ante nosotros un artista que es una de las más efectivas atracciones de los Estados Unidos últimamente y que viene a ser el cómico de comedia más aplaudido de los últimos tiempos. Queremos referirnos a George Arliss, el protagonista de la nueva obra de los Artistas Unidos, "El primer beso es el que manda", que deberá estrenar el Splendid en estos días.

La película en cuestión tiene el mérito de ser una nueva modalidad del cine. Se trata de una de aquellas obras que dejan una profunda placidez en el espíritu del espectador, ya que no siembran ningún problema ni tampoco ninguna trascendencia ni cosa análoga. Es simplemente responder al gusto moderno del público, especialmente de las familias, de las damas, de todo aquel núcleo que va al cine como una distracción artística y también como un hecho social.

Todo esto dará al lector una idea de lo moderno que es el film "El primer beso es el que manda". Está n programación en el edificio de los Artistas Unidos.

CINEMATOGRAFIA NACIONAL

"Los desheredados de la suerte".— Cada día que avanza hacia el estreno de esta nueva producción nacional notamos mayor entusiasmo por conocerla. De más estará referirnos el argumento, que es tal vez el mejor que se haya adaptado al cine nacional. En cuanto a la dirección técnica, los profundos conocimientos del señor Gregorio Pardo sobre cinematografía, le garantizan altamente.

La labor que desarrolla el elemento que actúa en la cinta es por demás encomiable, desempeñándose todos ellos correctamente.

Sobresalen en la interpretación de este foto-drama chileno, las señoritas Hilda Blancheteaux, que la protagoniza, y Elena Valdés, que se revela una actriz de grandes méritos; muy bien Barrios y Marta Cerda y los señores Carlos Pellegrini y Alberto Cumplido, los principales intérpretes, muy bien asesorados por los señores Juan Sibolla, Antonio Ruiz y Alejandro Orrego.

PROGRAMAS DE HOY

SPLENDID. — Hoy matinée a las 3 P. M. La Suprema Tragedia, por House Peters y Marjorie Daw y "Lo más grande de la vida" por David W. Griffith por Lillian Gish y Roberto Harron.

Selecta a las cinco de la tarde y a las 9.30 de la noche, "El pjrimer amor" por Lila Lee.

Especial a las 6.30 de la tarde y y a las 9.30 de la noche, "El pricador de la Fe", de Jorge Melford por Milton Sills y Ana Forrest.

INDEPENDENCIA.— Hoy matinée, especial y noche, "El nacimiento, vida, milagros, pasión y muerte de N. S. J. C.".

POLITEAMA. — Matinée, vermouth y noche, "Pasión de N. S. J."

NOVEDADES. — Matinée "La pasión" y programa cómico.

Especial, "En poder de la virtud" por Perla White.

Noche, "La Pasión" y "En poder de la virtud".

ELECTRA. — Matinée a las 3 de la tarde "Nacimiento, pasión y muerte de N. S. J. C."

Especial y noche "Los peligros del mentir".

Además en la noche el drama sacro Vida y milagros de N. S. J. C.

MINERVA. — Matinée a las tres "Nacimiento, vida, pasión y muerte de N. S. J. C." Especial y noche "Christus".

SALA ORIENTE. — Especial y noche "E: Redentor".

IRIS. — La Pasión y muerte de N. S. J. C.

Especial: La dama perdida, por Cecil Sryam y Alberto Collo.

Noche: La dama perdida y La Pasión y muerte de N. S. J. C.

..**MUNDIAL**. — Especial y noche: "María Antonieta.

Matinée: El prisionero de Zenda y Harold Lloyd en dos cómicas.

HIPPODROME. — Hoy, matinée, especial y noche, Pasión y Muerte de N. S. J. C.

SELECTA, AVENIDA MATTA, ALAMEDA, COLON, DELICIAS. — "La pasión" en sus tres secciones.

SETIEMBRE. — "Christus" en matinée a las 2.30, vermouth a las 6 y nocturna a las 9.15.

ESMERALDA. — "Christus" en matinée a las 2, selecta a las 4.30, vermouth a las 6.30 y noche a las 9.30.

BRASIL. — "Christus" en matinée a las 2.45, vermouth a las 6.20 y nocturna a las 9.40.

EXCELSIOR. — Matinée, especial y noche: "Nacimiento, vida, pasión y muerte de N. S. Jesucristo".

PROVIDENCIA. — Matinée, especial y noche: "María Magdalena", por Diana Karenne.

ODEON. — Especial y noche: "La vida, pasión y muerte de N. S. Jesucristo", y matinée.

YUNGAY. — "Vida, pasión y muerte de N. S. Jesucristo".

AVENIDA. — Matinée: "La pasión de N. S. Jesucristo"; especial: "La redención de María Magdalena"; noche: "La pasión".

IMPERIO. — Matinée: "María Antonieta" y "Harold Lloyd en Siberia"; especial y nocturna: "Lourdes", acompañamiento de música sacra, con órgano y armonium.

ALHAMBRA Y VICTORIA. — Matinée, vespertina y nocturna: "La pasión" (copia nueva).

IMPERIAL. — Matinée: "La pasión" y "Las tres balas"; especial y nocturna: "La pasión" y el gran estreno religioso "Lourdes".

REPUBLICA. — Matinée: "Christus"; especial y noche: "El predicador de la fe", por Milton Sills.

ATENAS. — Matinée: "Milagros de Nuestra Señora de Lourdes"; especial y noche: "Maternidad" o "Misión divina".

CONGRESO NACIONAL

CAMARA DE SENADORES

(VERSION OFICIAL)

Sesión 22. Extraordinaria en 17 de Abril de 1924. Presidencia del señor Claro Solar.

Asistieron los señores Aguirre Cerda, Barros Errázuriz, Briones Luco, Claro Solar, Concha S. don Juan E., Echenique, Edwards, Errázuriz, Lazcano, González Errázuriz, Huneeus, Ochagavía, Opazo, Silva Cortés, Urrejola y el señor Ministro de Hacienda.

Acta.—Se leyó y aprobó el acta de la sesión anterior.

Cuenta.—Se dió cuenta:

1.o De un informe de la Comisión de Guerra y Marina, recaído en el mensaje del Presidente de la Reuública en que solicita el acuerdo del Senado para conferir el empleo de coronel de Ejército al teniente coronel don Francisco Lagréze Frick.

Quedó para tabla.

2.o De un oficio de la Comisión de Gobierno y Elecciones, en que comunica que ha procedido a constituírse, eligiendo Presidente al señor don Ladislao Errázuriz Lazcano.

Se mandó archivar.

3.o De una solicitud de don Juan de Dios Parra, ex-sargento segundo de Ejército, en que pide aumento de la pensión de retiro de que actualmente disfruta.

Pasó a la Comisión de Guerra y Marina.

MATADERO PUBLICO DE IQUIQUE

El señor CLARO SOLAR (Presidene).— Si al Honorable Senado le parece podríamos dedicar algunos minutos a la tabla de fácil despacho.

Acordado.

—El señor Secretario da lectura al informe de la Comisión de Legislación y Justicia que termina proponiendo el siguiente,

Proyecto de acuerdo:

"Artículo único.—Apruébase el contrato de arrendamiento del Matadero Público de Iquique celebrado entre la I. Municipalidad y don Leonardo Bravo Sepúlveda, que consta de la escritura pública otorgada el 12 de Mayo de 1923 ante el notario suplente de aquella ciudad, don Carlos Ríos Talavera".

El señor CLARO SOLAR (Presidente).— En discusión el proyecto de acuerdo.

Ofrezco la palabra.

El señor BIRONES LUCO.—La Municipalidad tiene actualmente pendiente de la aprobación del Honorable Senado dos contratos: este que se acaba de leer del señor Bravo y otro celebrado con el señor Jullian y Cía. para la provisión de agua salada para el riego y desagües.

Sobre ambos contratos me h
un criterio personal, parte con la
que existen en el Honorable Sena
las informaciones que he recibid

El interés actual de la ciud
aprobación del contrato de prov
salada para el riego y desagüe
el señor Jullian y Cía. Esta firm
mente abriendo zanjas a fin de p
pidamente agua al pueblo, porq
sable hacerlo así. Sin embargo, a
gencia que existe en despachar
todavía se halla pendiente de
de la Comisión de Legislación y

El segundo contrato es el qu
cutiendo, y el interés de Iquique e
pacharlo. Fué celebrado por
Municipalidad obrera que presidi
tillo, Alcalde que tiene pendiente
ceso criminal en aquella ciudad,
irregularidades graves: una de f
fondo. La de forma se refiere,
la facultad de la Municipalidad

Parece que no se reunió el
que exige la ley, y con este m
sentado a la justicia de Iquique
de pidiendo la nulidad de este c
cumplir con las disposiciones
juicio está pendiente.

La otra irregularidad, que
es la de que este contrato va a
en Iquique aumentando el prec
Con este motivo hay una seria
tra él.

De manera que uno de los
traído de allá es pedir al Senado
che este proyecto y que espere
de la nueva Municipalidad, que es
personas honorables y dignas ba
tos, y que va a dar a la ciudad
ción que corresponda a su impor

Creo que debemos esperar
la nueva Municipalidad, que, rep
cer política pequeña, estudie es
si se debe despachar o no este c
go a la mano los antecedentes
qué forma va a encarecer la car
garía al señor Presidente, si e
alguno de mis honorables coleg
este negocio de la table de fácil

El señor AGUIRRE CERDA
parte, apoyo esta petición.

COMISION DE GOBIERNO Y

El señor SECRETARIO. —

NOVEDADES - Hoy - 3 Funciones-

Cue

MATINEE.— PROGRAMA DOBLE

Vida, Pasión y Muerte de N. S. J. C., copia nueva en 8 actos

Además, programa cómico.

Especial función de moda:

EL PODER DE LA VIRTUD

por la seductora actriz PERLA WHITE.

Noche: Estreno del maravilloso drama sacro,

Vida, Pasión y Muerte de N. S.

Además, "EL PODER DE LA VIRTUD".

REPRESENTACIONES -+- A LAS 3 -+- A LAS 6 -+- A LAS

3 Hoy EN EL Santiago Pasión y Muerte de N. S. J.

INTERPRETACION Y PRESENTACION NUNCA VISTA EN SANTIAGO

ALHAMBRA Y VICTORIA - HOY - Tres funciones solemnes

En MATINEE, VESPERTINA y NOCTURNA, GRAN ESPECTACULO ARTISTICO - RELIGIOSO

VIDA, MILAGROS, PASION Y MUERTE

DE N. S. JESUCRISTO

(COPIA NUEVA DE LA MEJOR PELICULA) MUSICA SAGRADA - ARMONIUM

IMPERIAL

MATINEE DOBLE:

LA PASION

(COPIA NUEVA)

Y LAS TRES BALAS, por William Farnum

ESPECIAL Y NOCTURNA: Doble suceso: LA PASION y se estrenará el imponente film

LOURDE

a Mesa la renuncia que hace el H. senador Aconcagua, señor Lyon Peña, del cargo de mbro de la Comisión de Gobierno y Eleccio- , fundado en el hecho de formar parte de la isión Revisora de Poderes.

El señor CLARO SOLAR (Presidente). — discusión esta renuncia.

MATADERO PUBLICO DE IQUIQUE

El señor CONCHA SUBERCASEAUX. — propósito del proyecto respecto del cual ha ido el señor senador por Tarapacá que sea rado de la tabla de fácil despacho, creo, a lo que no tengo conocimiento cabal de la teria, que si llega al Senado un contrato cerado por una Municipalidad, esta Cámara no e otra cosa que hacer que pronunciarse si da o no la autorización solicitada.

Aquí no hay ningún antecedente que permientrar a conocer las reclamaciones entablacon motivo de este contrato. Si las hay, la a deberá pronunciarse sobre ellas; pero al ado no le corresponde, a mi juicio, demorar resolución sobre un contrato celebrado por la icipalidad de Iquique, aparentemente, dende los términos de la ley.

Yo no entro a calificar si aquella Municiuad era buena o mala; las opiniones están idas al respecto.

El señor BRIONES LUCO.—Están unánipara calificarla de mala.

El señor CONCHA SUBERCASEAUX.— r he leído en la prensa un telegrama resto de la nueva Municipalidad, en que se dice ha sido elegida por medio de abusos y sin ependencia ninguna para los electores de que; que ha sido obra de la acción de uno los Diputados de aquella agrupación.

Yo no me pronuncio sobre la bondad de la gua Municipalidad, que celebró este contrapero es el hecho que al Senado ha llegado contrato, sobre el cual debe pronunciarse esCámara, concediendo o no la autorización resuya.

De modo que, por mi parte, yo prestaré mi obación a este proyecto cuando entre en la la que le corresponde; pero, entre tanto, creo es un mal antecedente para la tramitación esta clase de asuntos el hecho de que, por iarse una Municipalidad, se demore aquí la ución de este negocio.

El señor CLARO SOLAR (Presidente).— ua retirado el proyecto de la tabla de fácil pacho.

El señor BRIONES LUCO.—No tengo el mo de ocupar con este debate el tiempo desdo a la tabla de fácil despacho; pero estique el señor Senador por O'Higgins incurre un error al creer que el Senado es, simmente, un buzón para aceptar todos los protos que le envían las Municipalidades.

Estimo, al contrario de Su Señoría, que a Cámara está llamada a ejercer una verer función fiscalizadora e investigadora tradoso de contratos municipales.

MINA DE OFICIALES ENVIADOS A EUROPA

El señor ECHENIQUE.—Desearía que se giera oficio al Gobierno a fin de que remita Senado una nómina de los oficiales de Ma- y del Ejército que se encuentran en Europa, io también de los designados recientemente a trasladarse allá; y una lista de las reneraciones pagadas a todos los delegados del bierno que actuaron en las elecciones del dos Marzo.

SITUACION POLITICA

El señor OPAZO.—La forma más general, or Presidente, como se ha realizado la invención en las últimas elecciones es la de ner toda la suma del poder público del lado los candidatos oficiales. Esto es muy fácil lo en cualquiera de las provincias. Tampoco difícil constatar el mismo procedimiento en de Talca, a que me he venido refiriendo.

Hay un reglamento sobre suplencias de Indentes y Gobernadores que impide la peación de éstos en épocas de elecciones. No tante esta práctica, ya se sabe que en el artamento de Curepto se dió licencia al gonador propietario, y que se nombró en su ar al señor Strange.

El gobernador propietario de Curepto perece de lleno a los elementos que apoyan al or Presidente de la República. Es de filia- radical. Es aliancista entusiasta. ¿Qué ón hay entonces para retirar a un gobernador , sin duda, presta garantías al Gobierno, y a no dudarlo inspira garantías a los partide la Alianza Liberal, si no se la busca en o que sólo pueda esperarse de un gobernador lente?

El señor AGUIRRE CERDA.—Pero tamn, señor Senador, tienen derecho estos funarios para pedir permiso.

El señor OPAZO.—Acabo de referirme, seSenador, al reglamento que prohibe otorgar os permisos en época de elecciones. Además público y notorio que no había razón alguna ra que se concediese permiso al gobernador pietario, que no ha debido moverse del esto.

El señor AGUIRRE CERDA.—El reglanto sería contrario a las prácticas si no se diera conceder permiso a estos funcionarios ando lo solicitan. No se puede reglamentar ra impedir que estos funcionarios se enfermen tal o cual fecha determinada.

El señor OPAZO.—La prudencia adminisativa aconsejaba, además, no dar este permiso época de elecciones. Por otra parte, luego bré de ocuparme otra vez de este punto, con ás amplitud, porque las opiniones del honora- senador de Concepción deben ser refutadas explícitamente.

Fué nombrado el señor Strange no sólo en ntravención al reglamento a que me he rerido, sino en contravención a la ley, y además contravención a todas las sanas prácticas adnistrativas, puesto que dicho señor estaba prosado por delitos electorales, sólo en libertad jo fianza. En virtud de la ley, no era posible mbrar al señor Strange. En virtud de las ácticas administrativas, tampoco era esto poble.

¿Cuál fué entonces la razón que aconsejó nombramiento del señor Strange? No podría llarse otra que en los procedimientos de interción electoral desembozada, de que se valió e funcionario, los cuales, demás está que lo ga, fueron contrarios a toda ley y a todas las nas prácticas administrativas.

Con motivo de la reunión de la Junta de Mares Contribuyentes, el señor Strange hizo uso facultades que no tiene ningún Gobernador, ngún Intendente, ningún funcionario adminisativo.

Supuso que los jefes de los partidos oposires tenían secuestrados creo que a siete mayos contribuyentes; y mediante esta suposición, a das luces extravagante, sin otro antecedente, orden ni autorización alguna de la justicia dinaria, el señor Gobernador de Curepto, por edio de la fuerza pública, se apoderó de esos ayores contribuyentes como víctimas de un cuestro. Difícilmente puede darse algo más ave, aún suponiendo el absurdo inmenso de e esos siete caballeros estuvieran secuestrados, fueran víctimas de la audacia con que procean los opositores, porque, como ya lo dije, los bernadores no tienen facultad de ningún génepara proceder en la forma como lo hizo el Curepto.

En su manifiesto del 26 de Marzo, el Presente de la República hace algunas ingenuas claraciones que es conveniente no olvidar. cusando la ruptura de los pactos, dice que se gó a conceder la separación del Gobernador Curepto, pues se perseguía a ese funcionario r haber puesto en libertad a varios mayores ntribuyentes que habían sido secuestrados por ementos de la Unión Nacional. He llamado genuas esas declaraciones, y voy a demosarlo.

Los siete mayores contribuyentes que el esidente de la República supone secuestrados eron puestos en libertad, según parece deduse de sus palabras, mediante la acción del ser Strange, de manera que si alejaba a éste de puesto podrían aquellos ser secuestrados nuemente. Ante una argumentación semejante yo permito preguntar: ¿esos mayores contribuntes no podían quejarse a la justicia? ¿Esos balleros eran [illegible] dejados de la mano de Dios, mo se dice vulgarmente, que después de ser uestrados por los unionistas y puestos en litad con posterioridad, por las autoridades ncistas podían caer nuevamente en secuestro el Presidente de la República accedía a la peión de alejar de su cargo al Gobernador de repto, como lo solicitaban los dirigentes de la ión Nacional? ¿Es ello creíble?

Dije ya, señor Presidente, que las declaraones del señor Alessandri a que acabo de rerirme eran ingenuas, pero es menester consirarlas conforme a un tenor literal que es el e sigue:

"Su retiro (el del señor Strange) importaba hacer cómplice al Gobierno y al Presidente de la República del delito de secuestro de mayores contribuyentes que se había frustrado y que se insistía en llevar adelante. Además, esa medida importaba un acto de intervención "manifiesta y dolosa contra la candidatura de "don Armando Jaramillo".

Si la separación del señor Strange "importaba un acto de intervención manifiesta y dolosa contra la candidatura de don Armando Jaramillo" ¿no es verdad que éste, sus partidarios, las autoridades administrativas o los funcionarios que determina la ley tenían en sus manos los medios de obtener de la justicia el castigo de los secuestradores? ¿No es uno de los delitos más graves el secuestro de una persona por otra? ¿Es posible suponer que dos candidatos de oposición en este año de gracia de 1924, en que el Presidente de la República ha predicado la guerra santa de la intervención electoral, puedan tener la increíble audacia de secuestrar a siete mayores contribuyentes y que el Jefe del Estado y todos los funcionarios de la administración vean perpetrarse el delito y no traten de perseguir y castigar a los delincuentes? La verdad es otra.

¡No! La verdad es muy diversa, la verdad es que el Presidente de la República, por medio de la presión ejercida por el Gobernador Strange, secuestró esos siete mayores contribuyentes, los hizo tomar con la fuerza pública, los intimidó, los guardó en la Gobernación y los mantuvo allí mientras no se sirvió de ellos como quiso. Esos siete mayores contribuyentes votaron mediante la intervención audaz y descarada del Presidente de la República. ¡Esto, en una provincia donde dice él que no hubo lucha electoral, donde todas las cosas pasaron en paz!

Hasta este momento, no he tenido cuenta cabal de lo ocurrido en la elección del 13 de Abril en el departamento de Curepto. Parece que sólo ha habido elección en dos comunas, en todo el resto del departamento parece que el Presidente de la República también ha obsequiado,—no encuentro otra palabra más gráfica para expresar mi pensamiento,—el derecho de las comunas a los instrumentos de que la Alianza se valió durante la elección del 2 de Marzo. Es necesario saber que las comunas del departamento de Curepto son en su totalidad unionistas por gran mayoría, y lo son porque están compuestas de grandes y pequeños propietarios agrícolas; sólo hay fuerzas radicales en la ciudad de Curepto, que constituye la más pequeña comuna del departamento. Recuerdo haber dicho ya en un discurso en la Cámara de Diputados a raíz de la elección de 1921, que las falsificaciones de Putú, y especialmente, las de Chanquinque, fueron obtenidas mediante la promesa del Presidente de la República de que la comuna quedaría sin Municipalidad, según así lo publicaban cínicamente los interesados. Cierto o no lo que decían, la verdad es que eso sucedió. Se realizó entonces lo que dije en aquel discurso al pie de la letra, porque vino la elección municipal, y no la hubo; vino después otro intento de elección, y también fracasó, de tal modo que allí se ha pasado con Juntas de Vecinos todo el período último. Ahora el mal es mayor; todas las comunas del departamento salvo las dos que he dicho, o acaso alguna más quedan sin Municipalidad. No creo ser mal profeta al asegurar que se quedarán así hasta la próxima elección de Diputados.

El señor ECHENIQUE.—Pero, la ley manda hacer estas elecciones. ¿Cómo puede el Gobierno no cumplir la ley?

El señor CONCHA SUBERCASEAUX.—Lo mismo ha ocurrido en la comuna de Lo Valdivia.

El señor OPAZO. — Sí, señor Senador.

El señor CONCHA SUBERCASEAUX. — En la última elección municipal fué imposible reunir las mesas receptoras de esa comuna, pues aún cuando es muy pequeña, se hizo allí un gran despliegue de fuerzas militares.

El señor OPAZO. — No ha ocurrido eso sólo en Curepto y en la comuna de Lo Valdivia, sino que en muchas otras; en la comuna de Calle Larga, en Aconcagua, en la de Nancagua, perteneciente a la provincia que represento y en muchas otras cuyos nombres no recuerdo por el momento. Pero en todas las comunas donde se ha verificado el fenómeno, ello se ha hecho para entregar el poder municipal a personas determinadas; que naturalmente no pertenecen a la Unión Nacional, sino a la Alianza Liberal.

No puede darse una práctica más funesta, y, sin embargo, eso se ha realizado mediante el auxilio de la fuerza pública.

Volviendo al punto a que aludía el honorable Senador de Concepción, referente al retiro de algunos funcionarios públicos administrativos en el momento de las elecciones, debo agregar que no sólo fué reemplazado en Talca el gobernador de Curepto, sino todos los de la provincia. Ayer hice hincapié al nombrar al señor Maldonado, y lo hice así porque el señor Presidente de la República lo calificaba como "digno Intendente de la gran provincia de Talca". Si el señor Maldonado reunía todos los caracteres de un funcionario perfecto y merecía estas alabanzas de parte del jefe del Estado, es claro que era un Intendente que podía presidir las elecciones del 2 de Marzo. Pero no, el digno Intendente de la gran provincia de Talca también fué separado de sus funciones y fué reemplazado por don Edecio Torreblanca.

Lo mismo que ocurrió con el Intendente de Talca, se hizo con el gobernador de Lontué.

De manera que en la provincia de Talca, en donde, según la opinión del Gobierno, la autoridad estaba en manos de funcionarios probos, inteligentes y rectos, éstos fueron separados de la dirección de sus respectivos departamentos el día de la elección. Se comprende que eso pudiera hacerse si dichos funcionarios hubieran sido liberales aliancistas de la provincia de Talca, y hubieran manifestado alguna desconfianza respecto de ellos los otros partidos aliancistas que sostenían al señor Jaramillo; pero como esos funcionarios eran legítimos representantes de los partidos de la Alianza Liberal, no sé cómo calificar esa medida administrativa que separó de sus cargos a los funcionarios aludidos; no encuentro qué nombre darle. Una medida de esta naturaleza es, sin duda, profundamente desmoralizadora, es profundamente corruptora. ¿Qué administración posible cabe, qué Gobierno imaginable hay si se toman esas medidas durante las elecciones, si se separa de sus puestos a los funcionarios que se reconoce honorables y se les reemplaza por otros que son nombrados para los efectos de que presten algunos servicios, que los primeros no podrían hacer? Con estas medidas no hay Gobierno posible, no hay administración, no hay moralidad que valga.

Usurpado así el poder electoral de Curepto, separado el Intendente de Talca, el Gobernador de Curepto y el Gobernador de Lontué, concedida licencia al Comandante General de Armas, un distinguido militar, así como igualmente al Sub-Prefecto de la Policía, alejados todos los funcionarios civiles o militares que pudieran ser prenda de respeto a la ley, no quedaba a los partidos de la oposición esperanza alguna de victoria en las elecciones de Marzo.

Y la lucha concluyó así.

¡Eso es lo que el señor Presidente de la República en sus manifiestos llama elecciones inmaculadas, puras!

Como se había anunciado al pueblo que sería dueño de las ciudades el día de las elecciones a título de ligas contra el cohecho, y no hubo tiempo para reprimir a los exaltados, los garrotes muy bien labrados, y con su asa de cuero, con que se proveyó a los Ministros de esta nueva justicia, quedaron en sus manos, y aún creo que se hizo uso de ellos en contra de quien era calificado aliancista.

Yo no quiero rememorar de mi cuenta lo que ocurrió el día 2 de Marzo en aquellas elecciones libres.

Tampoco puedo prescindir de dejar aquí una comprobación de todo esto que ligeramente he dicho.

Hay en Talca un diario liberal, independiente, "La Mañana", cuyo director es un distinguido caballero, al cual puede llamarse el patriarca del liberalismo doctrinario en aquella provincia, un liberal que merece el respeto de todos los talquinos y de cuantos le conocen.

Este caballero ha llevado en la dirección de su diario una política de apoyo más bien que de censura al Gobierno del señor Alessandri. Su diario ha seguido siempre una política más o menos cercana a la del Gobierno, muy semejante a la de "El Mercurio".

Durante la campaña del 2 de Marzo, se mantuvo apartado de la lucha; sólo permitió que los liberales que se habían rebelado contra la imposición de la candidatura del señor Jaramillo tuviera en "La Mañana" una sección que ellos pagaban de su cuenta.

Pues bien, en su editorial del 4 de Marzo, juzgó ese diario las elecciones en los siguientes términos:

"El resultado general de las elecciones del Domingo no ha desmentido, sino confirmado plenamente, las acusaciones que se venían formulando desde mucho tiempo atrás por los partidos de oposición sobre los propósitos del Ejecutivo de intervenir en favor de los candidatos de sus afecciones.

"En realidad, esta conducta ha obedecido a un plan sabio y prolijamente acordado y puesto en práctica con una audacia tal que ha causado el asombro de los mismos partidarios del actual Gobierno.

¿TIENE CANAS?

Cúrelas con Específico Boliviano Benguria, Moneda 875, Dr. Rafael Benguria B.— Teléfono 882.— Casilla 2426.

The International Informations Co.

Investigaciones confidenciales dentro y fuera de la capital, relacionadas con antecedentes, solvencia, etc.
Protección al comercio y a los particulares.

HUERFANOS 1059 -- Oficinas 5 y 7 -- Tercer piso

El Director atiende diariamente, de 9 a 11 A. M. y de 3 a 7 P. M.

HERMOSEE SUS HABITACIONES EMPLEANDO NUESTROS EXCELENTES

Papeles pintados

VISITE NUESTRO MUESTRARIO
SANTIAGO WEBB & Co.
Casilla 1767. — Estado 156-170. — Teléfono Inglés 3176-3177.

"Nada ha faltado en el cuadro general de la elección. No sólo el Gobierno ha permitido, por medio de sus agentes, que los partidos que lo apoyan se manejaran con la más absoluta libertad e impunidad para atropellar los derechos de sus adversarios por medio de violencias salvajes y fraudes desvergonzados, sino que ha añadido a ello la acción directa de la fuerza pública para hostilizar el libre acceso de los electores a las mesas, para asaltar y vejar a los miembros de éstas, para apoderarse de registros y urnas, para poner sitio a las oficinas de los Conservadores de Bienes Raíces y escaparse con los útiles electorales con el fin de falsear escrutinios, etc., etc. Todo esto ejecutado por oficiales y soldados de las policías, de carabineros y, lo que es más incalificable, del Ejército Nacional.

"Hemos vuelto al período de nuestra historia en que el Ejecutivo se fabricaba los Congresos a su tamaño, por obra de la fuerza bruta; Congresos que no representaban en forma alguna la voluntad nacional, parodias grotescas de un sistema democrático que entrañaba en sí el más puro y auténtico de los despotismos unipersonales.

"Nada cuesta entrar por el camino en que nos hemos lanzado con sin igual brillo el Domingo último. ¡Quieran los destinos de la República que no tenga que llorar mañana las consecuencias del precedente que se ha sentado!

"Lo ocurrido en Talca, en donde, a pesar de no haber habido lucha, bandas de individuos se entregaron a la ejecución de violencias salvajes contra las personas, en presencia de la policía, que las contempló impasible, puede dar una idea de cómo habrán ocurrido los acontecimientos en otras provincias.

"Protestamos en nombre del decoro de la ciudad y de la más elemental cultura, de esta actitud de la Intendencia, de la Comandancia General de Armas y, más que de nadie, de la policía, que se han hecho reos del más grave de los delitos al amparar que ciudadanos indefensos fueran miserablemente apaleados en la vía pública, sin mediar provocación, por el solo motivo de sostener ideas políticas contrarias.

"Esto es vergonzoso, innoble, canallesco; y de ello son responsables directos las autoridades que se han enviado con el objeto, nó de dar garantías electorales ni de asegurar el orden público, sino de servir por cualquier medio una bandera política".

De manera, pues, que la policía miró impasible todos los desórdenes que ocurrieron el 2 de Marzo; y los miró así, porque los propósitos electorales que estaban encargados de realizar le ataron las manos; no podía mostrarse severo con sus cómplices.

Junto con produrirse estos desgraciados acontecimientos, se apresuraron a explicar su conducta los funcionarios que habían ido a reemplazar al Intendente, al Comandante General de Armas, así como todos los demás, presentando los informes donde demuestran que las elecciones de la provincia fueron correctas. El señor Presidente de la República, en sus manifiestos, dice que él está convencido, mediante tales informes, de la absoluta corrección de las elecciones del 2 de Marzo.

Pues bien; si el Presidente de la República se hubiera convencido de que las elecciones fueron libres, mediante los informes de los funcionarios que estaban en la provincia desde antes del 2 de Marzo tal vez no hubiéramos puesto en duda que podía ser así; pero esos funcionarios, civiles y militares, fueron todos suprimidos con la suficiente anterioridad para que no tuvieran nada que ver con las elecciones. Los informantes son los que se nombraron ad hoc, lo que ya es otro caso muy distinto.

El mismo diario citado, en su editorial de 7 de Marzo, explica la situación en términos tan claros y con un raciocinio tan justo, que es necesario darlo a conocer.

Dice como sigue:

"Hasta antes del Domingo último, se ha conocido con el nombre de Delegados del Gobierno a personas que eran enviadas a determinadas localidades con el objeto de dar en ellas las garantías de libertad electoral que los Intendentes y Gobernadores respectivos no aseguraban a los partidos políticos.

"El 2 de Marzo cambió el rol de estos personajes.

En esta elección, se designaron Delegados para aquellos puntos en que se presentaba alguno de estos dos casos: primero, cuando el Intendente, Gobernador o Comandantes de Armas daban garantías de imparcialidad y segundo, cuando estos funcionarios no daban al Ejecutivo garantías suficientes de intervención".

La clasificación que hace el periodista es profundamente exacta: la merece el Gobierno.

Sigue diciendo el editorial:

"Este último parece haber sido el caso del Intendente de Talca!

"El señor Maldonado era estimado, antes de la elección y desde su nombramiento, como un funcionario recto, prudente, imparcial, alejado de la política militante, tanto por los amigos como por los enemigos del Gobierno".

"¿Habría actuado, estando en el ejercicio de sus funciones durante la elección, con imparcialidad? ¿Habría dado garantías?

"El siguiente telegrama que ha enviado al Presidente de la República define el punto: "Sinceras felicitaciones por hermoso triunfo obtenido en esta provincia y resto del país, que permitirá a S. E. hacer una grande y próspera administración en bien de la patria".

Quien llama hermoso el triunfo obtenido en Talca y en el resto del país aplaude y se hace solidario de los procedimientos con que fué obtenido. Por consiguiente, el funcionario que así piensa, si se hubiere hallado al frente de la Intendencia el 2 de Marzo, habría recurrido a hermosear el triunfo de Talca con los procedimientos hermosos que esta campaña nos ha revelado.

¿Por qué entonces se le hizo a un lado por el Gobierno?

"Es que el señor Maldonado se encontraba en el segundo de los casos a que nos hemos referido, en que ha habido lugar al nombramiento de Delegados; el señor Intendente daba al Gobierno garantías de intervención, pero no las daba suficientes, totales, absolutas, de esas que determinan el retiro fulminante de los candidatos".

¿Ven mis honorables colegas como yo tenía razón para recordar estos editoriales, por lo bien concebidos y fundado que está su raciocinio? Antes recordé que al Intendente señor Maldonado le llamó "digno funcionario" el propio Presidente de la República el día 12 de Diciembre de 1923, en el comicio electoral de la estación de los Ferrocarriles. Pues bien, este "digno funcionario", repito, que puede gobernar la provincia de Talca, perdió todos sus méritos el día de las elecciones. Una política semejante es francamente censurable y corruptora. Con semejante política jamás habrá buena administración.

El señor Torreblanca pasó también sus informes al Gobierno. De ellos aparece que superó a César.

Todavía no llega a Talca cuando alcanza el retiro de la candidatura del señor Parot.

Oigamos los comentarios que sobre el particular hace el diario "La Mañana" de Talca, en su editorial del día 8 de Marzo:

"A juicio del delegado del Gobierno, señor Torreblanca, las elecciones de Talca han sido las más tranquilas que ha presenciado la República; no suspendió al Intendente Maldonado porque lo estimaba débil, sino porque para mantener el orden en forma efectiva era más conveniente actuar directamente; para dar garantías de imparcialidad, no hizo llamar a Santiago al maestro Retamal; sólo se quebró un vidrio en la ciudad, uno sólo, y se disparó un balazo al aire, uno sólo también; a don Gustavo Silva se le dió un encontrón.

¿Habrá habido en Chile—se pregunta en seguida—elecciones que se hayan hecho sin algunas exaltaciones? Y él mismo se contesta. Si el pueblo fuera una academia de seleccionados, podría suceder esto, posiblemente.

Y luego esta observación: Hasta dos propios caballeros se exaltan y producen situaciones desagradables e injustas cuando se irritan.

Y más adelante: "Cuando llegué con los delegados, y se supo que exigiría corrección electoral y que reprimiría el cohecho, la candidatura Parot falló."

Llegar, exigir corrección electoral, reprimir el cohecho y fallar la candidatura Parot, fueron una sola y misma cosa.

¿Vale la pena detenerse en un análisis de este documento; merece el honor de ser tomado en serio? Sinceramente, nó. Las citas precedentes sobran para el caso.

El Gobierno, que entiende a maravilla los resortes de la propaganda encaminada a impresionar al público, ha tenido buen cuidado de dar amplia publicidad a ésta y otras piezas de su literatura electoral; pero incurriría en una ingenuidad que le desconocemos, si, tras las elecciones que ha contemplado la República, intentara desvanecer o aminorar siquiera el concepto terminante absoluto, universalmente compartido por sus amigos y enemigos, de que jamás en la historia de Chile se había presenciado lo que se ha visto el 2 de Marzo.

Tarea inútil. Los hechos están ahí, inamovibles. La ignominia de Curicó basta para convencer a un pueblo de que el Ejecutivo ha tenido y puesto en práctica el propósito de hacer tabla rasa de toda consideración constitucional, legal y moral para alcanzar su objetivo de aplastar a sus adversarios políticos y darse un Congreso manejable a su capricho."

He querido hacer la historia de las elecciones de Talca, sin agregar nada de mi parte; he querido solamente exhibir hechos, y sólo referirme a los argumentos que otros hicieron con el fin de evitar todo peligro de apasionamiento. En condiciones normales, el resultado de Talca no podría menos que halagarme. Aún en las condiciones que se alcanzó no puedo menos de considerarlo como lo menos malo que pudo suceder. Esto, no obstante, ha debido levantar mi más enérgica protesta. Elegido como lo fué el señor Jaramillo, ¿representa la voluntad popular de la provincia? Yo digo que nó.

Pues si ésto pasó en la provincia de Talca, invocada como modelo de las elecciones del 2 de Marzo, ¿qué nombre dar a las elecciones del resto del país, donde la fuerza pública se hizo valer en contra de los candidatos de oposición? ¿Qué nombre dar a las elecciones de Curicó, de Ñuble, de Malleco, de Bío-Bío, de Llanquihue, de Chiloé? Esas elecciones no son tales, son una simple usurpación del sufragio por obra de la fuerza o el fraude.

Sin embargo hay un hecho singularísimo que tampoco conviene olvidar. Nadie ignora lo acontecido en Curicó, donde han resultado confirmadas por la justicia las revelaciones que se hicieron en un principio, puesto que hay buen número de militares que han sido sometidos a prisión con motivo de esos sucesos.

No obstante, el Presidente de la República se felicita del triunfo alcanzado en aquel departamento. Yo quiero colocar la cuestión en estos términos: de un lado el telegrama del señor Rivas Vicuña, en que da cuenta de los fraudes cometidos, del otro, la felicitación del Presidente de la República al señor Olavarría. El telegrama del señor Rivas Vicuña dice así:

"Curicó 2. — Imposible imaginar intervención más escandalosa en contra de mi candidatura. Siguiendo instrucciones precisas y terminantes de la Moneda, los oficiales, especialmente elegidos para atropellar la voluntad popular, arrebataron las urnas de todas las mesas de las comunas de Tutuquén, Rauco y Upeo, y de una mesa de Villa Alegre. Los oficiales a cargo de la tropa, han traído a la Intendencia, como gloriosos trofeos de guerra, las urnas que contienen las cédulas en que me favorecían mis amigos. La Moneda ha castigado mi actitud independiente sin lograr herirme personalmente, pero hiriendo lo que estimo sobre todo, el derecho de los ciudadanos y la muerte de las libertades públicas, ultimada por una dictadura personal, que no tardará en convertirse en militar, dada la intervención que se ha ordenado e impuesto al Ejército en las contiendas políticas. — **Manuel Rivas Vicuña**".

El Presidente de la República dirigió al señor Olavarría el siguiente telegrama:

"Santiago, 2 de Marzo de 1924. — Calurosa y cariñosamente lo felicito. Me da usted una gran noticia, le digo francamente que no la esperaba. Curicó se ha reivindicado de mi afecto y estoy vengado de las injusticias y pequeñeces que no debieron nunca tenerlas conmigo. Abrazos cariñosos. — **Arturo Alessandri**".

Esta es una síntesis perfecta de las elecciones del 2 de Marzo. Con razón, entonces, nuestro distinguido colega, el honorable Senador por Santiago, señor Tocornal, una vez que se vió nombrado miembro de la Comisión Revisora de Poderes, hizo la apreciación de las elecciones que todos conocen.

Como ha visto el Senado, he pasado someramente en revista las elecciones de las provincias donde ha florecido tropicalmente la intervención electoral, como Curicó, Ñuble, Bío-Bío, Malleco, Llanquihue y Chiloé, a las cuales no he querido referirme en particular por no traer antecedentes que caldeen el debate. Por eso no he querido do en especial a Talca, donde no hubo lucha el día de las elecciones; pero los medios de intervención que se pusieron en práctica para producir en Talca el retiro de la candidatura Parot, son de tal modo graves y censurables, que no sé qué haya un Congreso en el mundo que pueda aceptarlos. Si esto pasó respecto de Talca, ¿cuál es el deber del Senado respecto de todas las elecciones? Si el Senado las dejara pasar, tanto las de 2 de Marzo como los de 13 de Abril, sin una condenación enérgica, habría, entiendo, yo, perdido su dignidad.

Por eso estoy de acuerdo con las palabras del honorable señor Tocornal cuando renunció al cargo para que fué designado, fundado en razonamientos que quiero que también se incorporen a mi discurso. Dice así el señor Tocornal:

"Si la elección de dos de Marzo se hubiera verificado en condiciones normales, nada me habría excusado de cumplir con el deber de actuar en la Comisión Revisora de Poderes, para resolver las reclamaciones que ante ella se presentaren, con sujeción estricta a mi conciencia y a la justicia de las alegaciones que ese organismo está encargado de oír.

"Ha sido regla invariable de conducta durante toda mi vida, calificar siempre en conciencia, con prescindencia de todo interés político en las elecciones de los miembros del Congreso, y apliqué igual criterio en la resolución que tuve que emitir en el último Tribunal de Honor, que debía resolver cuál de los dos candidatos tenía mejor derecho a la Presidencia de la República.

"Por poderosas que fueran las influencias y la presión que sobre mí se ejercitaran, no hubo en ningún caso consideración alguna que me apartase del camino que me había trazado en la solución de la contienda que tan preocupado tuvo al país.

"Con estos antecedentes, voy a explicar con claridad las graves y poderosas razones que me impiden desempeñar mi cargo en la Comisión Revisora de Poderes. El artículo 132 de la Ley de Elecciones dice a la letra: "Si los poderes presentados por los candidatos estuvieren conformes con el acta de escrutinio practicado, y se hubieren tomado en consideración en él todas las actas parciales de las mesas que hayan funcionado, la Comisión Revisora se limitará a ponerle su visto bueno". Como se ve, esta es una disposición imperativa que obliga a cumplirla a los miembros del Tribunal, aún cuando tengan, como en el presente caso, la conciencia de que ese poder es espúreo, como que es el resultado de intervenciones que ha presenciado el país.

"Por otra parte, amparadas las mayorías por la fuerza, todos los poderes de los candidatos que han usufructuado de esta situación, vendrán aparejados de los requisitos que prescribe el artículo a que he hecho referencia.

"Mi papel se reduciría entonces a poner el visto bueno mecánicamente a documentos que aparecen en apariencia legales, y que no son sino la consecuencia de los atropellos y vejaciones cometidos.

"Estimo que a ningún hombre de honor se le puede encomendar una misión semejante que afecta a su propia dignidad y que lo hace, hasta cierto punto, cómplice de delitos en los cuales no ha tenido parte".

Yo estoy conforme, señor Presidente, con esta opinión del señor Tocornal en orden a las elecciones donde los abusos alcanzaron la magnitud a que me he referido, prescindiendo de la nulidad general que afecta a todas las verificadas el dos de Marzo último.

Se dice que un voto del Senado sobre estas elecciones no es oportuno; que pronto habrá una nueva mayoría que deshará lo que se haga. ¡Sofisma manifiesto! El Senado es sólo uno. La verdad es sólo una. Los cuerpos legislativos podrán tomar las determinaciones que quieran, según los tiempos y las circunstancias; pero lo que es el Senado no dejará de ser uno, así como la verdad no dejará de ser una. Podrá el nuevo Congreso aspirar a que se deshaga lo hecho por el Senado; pero no lo conseguirá, porque la verdad está por sobre todos y se impone en todas las circunstancias.

Negar la verdad de la intervención del Gobierno en las elecciones, intervención que comenzó el diez de Diciembre y terminó el trece de Abril, es como negar la luz del día.

Negar que el señor Presidente de la República recorrió el país de provincia en provincia predicando y recomendando la elección de los candidatos oficiales, es también como negar la luz del día.

Lo hemos visto todos, nadie lo ignora. Negar esa intervención del señor Presidente de la República, negar el abuso de la fuerza pública en el día de las elecciones, sería negar algo que todos hemos presenciado. Negar que de un extremo a otro de la República se impidió a los electores el libre acceso a las urnas cuando se sabía que el voto no favorecería a los candidatos de la autoridad, también sería negar la verdad evidente de todo en todo.

Ante unas elecciones realizadas en estas condiciones no hay duda de legalidad que pueda cubrirlas.

Por eso yo quiero formular, como término de mis observaciones, un voto que sintetice todo lo que he dicho, voto que diría como sigue:

"El Senado denuncia al país y entrega al juicio de la opinión pública y de la historia la conducta de los Ministros del Despacho que aceptaron la responsabilidad política de los actos del Presidente de la República que, faltando a sus deberes constitucionales, ratificados por un solemne compromiso de honor de otorgar amplias y eficaces garantías en las elecciones de 2 de Marzo y 13 del mes en curso, ha dirigido los trabajos de uno de los bandos en que se divide la opinión, ha intervenido en las elecciones y ordenado los abusos y atropellos perpetrados por los agentes a sus órdenes en las provincias y departamentos, empleando para ello la fuerza pública y haciendo valer la disciplina militar para mezclar al Ejército de la República en las luchas electorales.

"El Senado levanta su más enérgica protesta en nombre de la Patria, cuyas instituciones han sido vulneradas, en nombre de la libertad electoral atropellada, y en nombre de la democracia, que constituye la esencia de nuestro régimen político contra los actos del Gobierno que presidió las elecciones del 2 de Marzo y 13 de Abril, y pronuncia sobre ellos, en cumplimiento de un deber patriótico ineludible su más enérgica censura".

Varios señores SENADORES.— ¡Muy bien! ¡Muy bien!

El señor OPAZO.—El Senado, durante la Administración del señor Alessandri, ha sido como una roca alta e inconmovible en medio de la noche. En su cumbre ha alumbrado constantemente la ley con sus destellos de justicia y libertad. Digamos como los héroes de Israel: Moriamur in implicitate nostra.

Terminemos nuestro período, muramos como Senadores de una República libre, cumpliendo hasta el último instante con nuestros deberes constitucionales y legales. Una de las más sagradas obligaciones que pesan sobre nosotros es, precisamente, la de censurar a los Poderes Públicos cuando faltan a la Constitución y la ley en la forma que lo hemos visto hacer al Gobierno.

¡No haya miedo de que nos engañemos!

Nosotros no estamos obligados a vencer, pero tenemos el deber ineludible de velar por la Constitución y la Ley. Y en estas luchas entre la arbitrariedad y la ley, la historia nos enseña que siempre es la ley la que triunfa. Yo también lo espero ahora.

¡Talvez hoy, talvez mañana pueda imperar sobre nosotros la arbitrariedad, pero tenga fe, tenga confianza el país en que la ley triunfará, porque eso es lo que nos enseña la Historia a través de los siglos!

El señor CLARO SOLAR (Presidente).—En discusión el proyecto de acuerdo presentado por el honorable senador por Colchagua.

El honorable senador por Curicó, señor Errázuriz, ha formulado indicación para que se prorrogue la primera hora durante diez minutos, con el objeto de que la Cámara se ocupe del mensaje en que se propone el ascenso del teniente coronel señor Lara.

El señor AGUIRRE CERDA.—Pido segunda discusión para el proyecto de acuerdo que ha formulado el señor senador por Conchagua.

El señor CLARO SOLAR (Presidente).—El señor Ministro de Relaciones Exteriores me había pedido que le cediera la palabra cuando terminara sus observaciones el señor senador por Colchagua; pero su señoría me ha anunciado que se ha visto obligado a ausentarse de Santiago en el día de hoy, de manera que este debate podría continuar en las sesiones de la semana próxima.

El señor AGUIRRE CERDA.—Eso era, precisamente, lo que deseaba pedir a la Honorable Cámara.

El señor CLARO SOLAR (Presidente).— Terminados los incidentes.

En votación la renuncia presentada por el honorable senador por Aconcagua, señor Lyon, del cargo de miembro de la Comisión de Gobierno.

Si no se pide votación, se dará por aceptada esa renuncia.

Aceptada.

En reemplazo del señor Lyon, propongo al honorable senador por Chiloé, señor Ochagavía.

Si no hay oposición, se dará por aprobada esta designación.

Aprobada.

Si no hay inconveniente, se constituirá la Sala en sesión secreta, desde luego, dando por aprobada la indicación de preferencia que ha formulado el honorable senador por Curicó.

Acordado.

El señor CLARO SOLAR (Presidente).— Si no hay inconveniente, se dirigirán en la forma acostumbrada los oficios que ha solicitado el honorable senador por Santiago, señor Echenique.

Queda así acordado.

Se constituyó la Sala en sesión secreta.

A segunda hora no continuó la sesión por falta de número.

INFORMACIONES CABLEGRAFICAS

GRAN BRETAÑA

El Tratado de Lausanne

LONDRES, 17.—Se anuncia que el Tratado de Lausanne entrará en vigencia inmediatamente después que una tercera potencia siga el ejemplo de Italia y Gran Bretaña. —(U. P.)

Obreros que vuelven al trabajo

LONDRES, 17. — Una sección de los obreros de astilleros de Southampton, que estaba en huelga, regresó a sus labores. Con este motivo ,la asociación de armadores canceló el lock-out para esa sección, en toda Inglaterra. (U. P.)

FRANCIA

RECONOCIMIENTO DE JURE DE LA REPUBLICA GRIEGA

PARIS, 17.—El Encargado de Negocios de Grecia señor Malas, notificó a la Cancillería la formación de la República griega.

El Gobierno francés reconoció de jure al nuevo Gobierno.—(U. P.)

El Embajador del Japón recibido por el Premier Poincaré

PARIS, 17. — El premier Poincaré recibió al Embajador del Japón, vizconde Ishii, ayer.

La edición parisiense del "Daily Mail" cree que la conferencia entre el Embajador y el premier tuvo por objeto tratar de la cuestión inmigratoria entre los Estados Unidos y el Japón. (U. P.)

Venta del Principado de Sagan

OFERTA DEL DUQUE DE TALLEYRAND - PERIGORD

PARIS, 17. — El duque de Telleyrand-Perigord, marido de Ana Gould, ha ofrecido vender todo el principado independiente de Sagan, situado entre la Silesia y el Brandenburgo y que tiene alrededor de 500 millas cuadradas con 65.000 habitantes. El principado de Sagan existe desde 1649, época en que el rey de Bohemia se lo dió a los Wallenstein.

Los gobiernos de Francia y Alemania deberán prestar su consentimiento a la venta, pero este consentimiento no es nada más que una mera fórmula. —(U. P.)

LA REALIZACION DEL PLAN DE LOS EXPERTOS

EL GOBIERNO ALEMAN ESTA RESUELTO A CUMPLIR SU PROMESA

A pesar de las protestas de los nacionalistas, seguirá adelante en el cumplimiento del plan de los Expertos.

(Correspondencia cablegráfica de Carl D. Groat, especial para "La Nación")

BERLIN, 17.—Una persona muy próxima a Herr Stresemann y cuya declaración puede ser considerada como semi-oficial, ha manifestado que el Gobierno está dispuesto a asumir toda la responsabilidad de las nuevas decisiones que adopte respecto de la cuestión de las reparaciones, en el caso de que se le desafíe.

Este anuncio tiene por objeto contrarrestar la propaganda nacionalista contra el Gabinete, destinada a postergar toda decisión hasta que sea formado el nuevo Reichstag.

La persona aludida ha reiterado que el Gabinete se considera ampliamente calificado para tomar decisiones por iniciativa propia, si bien puede ser necesaria, más tarde, la dictación de ciertas leyes destinadas a apoyar esas resoluciones.

El Gabinete está resuelto a dar seguridades más definidas en el caso de que las pida la Comisión de Reparaciones.

Tiene la intención de probar al mundo sus buenas intenciones, siguiendo adelante, a pesar de las protestas de los nacionalistas.

El Gobierno está considerablemente preocupado por la actitud de Francia, que parece ser de sabotage del informe de Mr. Dawes; en cambio le agrada la actitud de Gran Bretaña y Estados Unidos, que apoyan francamente el plan. — GROAT.—(U. P.)

APROBACION DEL INFORME POR LA COMISION DE REPARACIONES

PARIS, 17.—La Comisión de Reparaciones aprobó el informe de los peritos dentro de los límites de su jurisdicción, adoptando los métodos propuestos por los expertos.

Decidió trasmitir sus conclusiones a los Gobiernos para su rápida ejecución. Acordó nombrar una comisión de expertos aliados para preparar las medidas de reparaciones. —(U. P.)

REUNION DE LA COMISION DE REPARACIONES

PARIS, 17. — La comisión de reparaciones se reunió con el objeto de discutir la respuesta de Alemania a la nota de los Expertos. — (U. P.)

La buena fe de Alemania

ARTICULOS DE DIARIOS PARISIENSES

PARIS, 17. — "Le Matin" ocupándose del informe de los Expertos, dice que Alemania debe darse cuenta muy pronto de que deberá aprobar antes que nada ciertas e importantes leyes, y ponerlas en vigencia práctica para que así se convenzan los aliados de la sinceridad de su aceptación.

Considera que nada hay más natural que desconfiar todavía, porque la adhesión de Alemania ha sido por demás vaga.

"El Excelsior", dice que la nota de Alemania deja a este país en toda libertad para el futuro, y agrega:

"Marx y Stresemann han preferido decir "sí", sin comprometerse en forma alguna".

"Le Petit Journal" declara que Alemania se ha sentido impresionada ante la solidaridad demostrada por los aliados, y cree que en este sentido Francia ha ganado mucho terreno. Agrega que los aliados tienen ahora que resolver cuatro grandes problemas: las deudas inter-aliadas; la situación del Rhur; la cuestión de las sanciones y la de la transferencia de los pagos.

En general, se acepta que la Comisión de Reparaciones pondrá en conocimiento de los diversos gobiernos los pasos que sean menester dar para poner en ejecución el proyecto de los Expertos. —(U. P.)

La Comisión de Reparaciones elabora el mecanismo

PROYECTADO POR LOS EXPERTOS

Seis importantes decisiones adoptadas por unanimidad en su sesión de ayer. — Ligeras diferencias de opiniones entre franceses e ingleses quedaron solucionadas mediante un compromiso.

(Correspondencia cablegráfica de Webb Miller, especial para "La Nación")

PARIS, 17.—La Comisión de Reparaciones ha entregado a la publicidad un comunicado en que anuncia que, por unanimidad ha decidido:

Primero, tomar conocimiento de la aceptación del informe de los expertos por el Gobierno alemán.

Segundo, aprobar, dentro de los límites de sus poderes, las conclusiones de los expertos y adoptar los procedimientos en ellas recomendadas.

Tercero, trasmitir oficialmente los informes a los Gobiernos interesados, recomendándoles la aceptación de las proposiciones que corresponden a su jurisdicción, en orden a que el plan pueda ser puesto en práctica sin retardo.

Cuarto, pedir al Gobierno alemán que someta a la Comisión de Reparaciones, tan pronto como le sea posible y de acuerdo con las bases y textos de los informes, los textos de las leyes y decretos destinados a poner en vigor el plan de los expertos, como también que comunique a la Comisión de Reparaciones los nombres de los delegados del Gobierno y de la industria alemana para organizar los comités a que se refiere el informe del general Dawes, sobre hipotecas a los ferrocarriles y a la industria.

Quinto, citar próximamente a sesión a los miembros de los diferentes comitées cuyos nombramientos dependen de la Comisión de Reparaciones, y

Sexto, preparar las medidas que, según el informe, debe adoptar la Comisión.

Después de unas ligeras escaramuzas entre franceses e ingleses, acerca de si el informe de los expertos se aceptaba por entero, llegaron a una decisión que constituye un gran paso hacia la solución sobre la base de los informes de los expertos, preparando el mecanismo destinado a llevar a la práctica el plan de los expertos, tan pronto como todos estén de acuerdo sobre sus aspeceos políticos.

La ligera divergencia entre los franceses y británicos respecto de los posibles cambios que la Comisión de Reparaciones podría introducir al plan del general Dawes quedaron de manifiesto en la primera discusión de las medidas que la Comisión adoptará para completar el informe.

M. Barthou, apoyando la tesis del premier Poincaré, se pronunció en favor de una redacción amplia que se podría interpretar en forma que permitiera a la Comisión de Reparaciones introducir grandes reformas mientras que Mr. Bradbury, obrando de acuerdo con las instrucciones categóricas de Mr. Mac Donald, sostuvo que debía considerarse que la labor de la Comisión era simplemente completar el informe de los expertos, en lo que se refería a las materias sometidas específicamente a su consideración.

Finalmente el comunicado se redactó mediante un compromiso que queda de manifiesto en su párrafo sexto.

Se dice que la Comisión de Reparaciones ofrecerá un puesto en el Banco Alemán a Mr. Young, considerando que su presencia tendría un efecto favorable tanto para Alemania como para los Estados Unidos y los aliados. En el caso de que Mr. Young no acepte, el puesto sería probablemente ofrecido a Mr. Kindersly o a M. Francqui.

Próximamente se designará también a uno de los expertos para que integre el Comité de Hipotecas.

Se espera que, con el tiempo, la Comisión de Reparaciones se pondrá de acuerdo respecto del nuevo ajustamiento del control en el Ruhr, completando así el mecanismo proyectado por los expertos. En las esferas de la Comisión de Reparaciones ha causado mucho agrado la actitud de los franceses e ingleses, por cuanto deja de manifiesto que ninguna de las dos partes suscitará obstáculos invencibles. —Miller.—(U. P.).

Optimismo de M. Barthou

PARIS, 17. — M. Barthou declaró que la Comisión de Reparaciones discutiría la respuesta alemana dentro del más favorable de los espíritus ,y agregó:

"Yo soy optimista, aunque no se me oculta el hecho de que tropezaremos con dificultades."

La Comisión de Reparaciones ha sido citada a sesión oficial hoy a las cuatro de la tarde. Se sabe que el delegado británico, H. Bradbury, ha recibido instrucciones del premier Mac Donald, para pedirle a la Comisión que adopte el informe de los Expertos en su totalidad. — (U. P.)

Comentarios a la nota alemana

PARIS 17. — La concisión de la nota alemana sobre el informe de los Expertos, es estimada unánimemente, como un antecedente de que en breve serán presentadas las condiciones que pone el Reich y se recalca el hecho de que los alemanes han aceptado el informe de los Expertos como una base de solución.

EL TORNEO INTERNACIONAL DE AJEDREZ DE NUEVA YORK

Ayer se puso fin a la interesante justa. — El doctor Lasker, después de vencer a Marshall, se adjudica el puesto de honor. — Capablanca se adjudica el segundo premio, venciendo a Bogoljubow. — Alekhine, Marshall y Reti obtienen los puestos siguientes.

NUEVA YORK 17.—(Flash Bulletin).—La partida jugada hoy entre Alekhine y Tartakower fué declarada tablas después de 32 movimientos.—(U. P.)

NUEVA YORK 17.—(Flash bulletin).—El doctor Lasker venció a Marshall después de 31 movimientos.—(U. P.)

NUEVA YORK 17.—(Flash bulletin).—Maroczy derrotó a Yates después de 38 movimientos.—(U. P.)

CAMPEON MUNDIAL CAPABLANCA, QUE OBTUVO EL SEGUNDO PREMIO

NUEVA YORK 17.—(Flash bulletin).—Reti, venció a Janowsky después de 43 movimientos.—(U. P.)

NUEVA YORK 17.—Lo posición final de los maestros, en el tablero de los scores, es la siguiente:

Dr. Manuel Lasker, 16 puntos a favor y 4 en contra.

José Raúl Capablanca, 14 1|2 puntos a favor y 5 1|2 en contra.

Alexandre Alekhine, 12 puntos a favor y 8 en contra.

F. L. Marshall, 11 puntos a favor y 9 en contra.

Ricardi Reti, 10 1|2 puntos a favor y 9 1|2 en contra.

Geza Maroczy, 10 puntos a favor y 10 en contra.

DR. MANUEL LASKER, VENCEDOR DEL TORNEO

E. Bogoljubow, 9 1|2 puntos a favor y 10 1|2 en contra.

Doctor Savielly Tartakower, 8 puntos a favor y 12 en contra.

F. D. Yates, 7 puntos a favor y 13 en contra.

Edwards Lasker, 6 1|2 puntos a favor y 13 1|2 en contra.

David Janowski, 5 puntos a favor y 15 en contra.—(U. P.)

NUEVA YORK .17.— Flash Bulletin.— Capablanca venció a Bogoljubow después de sesenta y cinco movimientos.—(U. P.).

EL VATICANO CREE EN LA SOLUCION DE SU CONFLICTO CON LA REPUBLICA ARGENTINA

ROMA 17. — Una información de carácter semi-oficial dice que, en los círculos del Vaticano se expresa la opinión de que los diarios, en sus informaciones acerca de la situación creada en las relaciones entre el Vaticano y el Gobierno argentino, no deberían tergiversar la verdad pintando la situación, no solamente como sería, sino como posible de traer una ruptura diplomática.

En efecto, si bien dichos círculos comprenden que la solución no está a la vista, sostienen, sin embargo, que la atmósfera puede ser despejada por medio de nuevos cambios de opiniones desde que es evidente que la actual situación se debe, principalmente, a una equivocación o interpretación arbitraria de la actitud del Vaticano, que desea evitar todo lo que puede herir los sentimientos o prestigio de la República Argentina.

Cuando la situación sea vista bajo su verdadero aspecto y se reconozca la oportunidad de los motivos que se oponen a la aceptación del nombramiento de monseñor De Andrea, la controversia será seguramente solucionada y las relaciones entre la Cancillería del Vaticano y el Gobierno argentino volverán a ser tan cordiales como antes. — (U. P.)

EL CANCILLER SALOMON REGRESA AL PERU

Reitera su fe en los sentimientos de justicia del Presidente Coolidge

NUEVA YORK, 17.—El Ministro de Relaciones Exteriores del Perú señor Salomón partió de regreso al Perú a bordo del "Santa Ana".

Entrevistado antes de su partida, predijo una pronta y satisfactoria solución de la cuestión de Tacna y Arica. Dijo que el Perú estaba dispuesto a cumplir la decisión del árbitro. "tenemos absoluta fe en los sentimientos de justicia de Mr. Coolidge".

El Canciller Salomón permaneció solamente dos días en Nueva York y no pudo alcanzar a Washington, dijo que asuntos urgentes en el Perú, lo obligaban a regresar inmediatamente.

Expresó estar vivamente complacido de su viaje a Estados Unidos y Europa, pues en todas partes había sido objeto de delicadas atenciones.

El Embajador señor Velarde y el Cónsul General Higginson fueron a despedirlo, con quienes el Canciller conversó privadamente y discutió algunas de las fases de la cuestión de Tacna y Arica y del canje de los contra-alegatos, etc.

El Ministro Salomón manifestó tener un completo optimismo. —(U. P.).

SUIZA

LA LIGA Y EL DESARME NAVAL

GINEBRA 17. — A raíz del fracaso parcial de los expertos navales de la Liga en la Conferencia del desarme de Roma, los miembros de la Liga se han convencido de que la conferencia ha demostrado la posibilidad de acuerdos regionales para limitar los armamentos navales dejando a las potencias sur-americanas que forman el A. B. C. la fijación de su propio límite sobre la base de igualdad de tonelaje mientras que, por otra parte, los países del Báltico, los del Mediterráneo y otros grupos podrán llegar a acuerdos similares. — (U. P.)

ITALIA

La afluencia de turistas en Florencia

FLORENCIA 17. — Mil turistas alemanes se han visto obligados a dormir bajo el pórtico del establecimiento Lanzi, debido a la imposibilidad en que se encontraron de lograr alojamiento en los hoteles.

Otra partida de 2,500 hubo de trasladarse a la ciudad vecina de Monte Catini.

Ambas ciudades están completamente invadidas por los turistas americanos y alemanes, que pagan precios locos por las piezas de hoteles y pensiones. — (U. P.)

Rumores de haber sido asesinados dos norteamericanos en Albania

ROMA, 17.—La Embajada norteamericana, la Legación en Albania y otras personas bien informadas no han podido obtener confirmación al rumor de que dos norteamericanos más habrían sido asesinados en Albania.

Se cree que se trate de una información velada y con propósitos inconfesables, proveniente de Atenas.—(U. P.)

ROMA, 17.—La Cancillería, oficialmente, ha desmentido categóricamente la información sobre el asesinato de dos norteamericanos en la Albania.—(U. P.)

ROMA 17. — **Se anuncia que el Banco de Italia,** abrirá en breve sucursales en Zagreb, Laibach y otros centros comerciales sureslavos. — (U. P.)

AUMENTA EL INTERES DE LOS ES UNIDOS POR LAS ACTIVIDADES LA LIGA DE LAS NACIONES

Actitud de tres grandes organizaciones americanas que quieren participar sus trabajos.

(Correspondencia cablegráfica de Henr especial para "La Nación")

GINEBRA 17.—El creciente interés de los Estados Unidos en las actividades de la Liga ha quedado de manfiesto con la notificación hecha a su secretaría, por tres grandes organizaciones norteamericanas ,del deseo de participar en sus actos.

La Sociedad Americana de Derecho Internacional ha enviado diez mil dólares para que se publique en un libro para ella, todos los Tratados registrados en la Secretaría de la Liga, estipulando que 500 ejemplares serán distribuídos entre las bibliotecas internacionales.

La Sociedad Am Auxilios Legales en tribución para la celebrarán en Julio con el objeto de proyecto de ayuda pobres.

La Sociedad anunciado su inten ticipar en la Confer pertos y de presen yecto propio destin a la práctica el plan italiano Ruffieci, par tación y protección nal de los descubrim tíficos.—(U. P.).

LAS ACTIVIDADES EN LA LIGA DE LAS NA

Los Tratados de Washington son registr su Secretaría.

(Correspondencia cablegráfica de Henr especial para "La Nación")

GINEBRA, 17.—El acuerdo naval de Washington, lo mismo que el convenio celebrado en la misma ciudad entre Gran Bretaña, Estados Unidos, Francia y Japón respecto de sus posesiones en el Pacífico, han pasado a ser instrumentos válidos ante la Liga de las Naciones y la Corte Internacional de La Haya cuando Gran Bretaña los envió a la Secretaría de la Liga de las Naciones para su registro.

La Comisión de Reparaciones presentó también los informes de los Expertos a la Liga, considerándola parte interesada, por cuando el informe estipula el arbitraje de la Liga en el caso de que el índice de prosperidad de Alemania demuestre la posibilidad de introducir algún cambio en los pagos que debe hacer a la cuenta de Reparaciones como también en el haya que cambiarse gos a causa ya sea o de la disminución oro.

Persia notificó a la Naciones de su inte chazar cualquiera que se llegue en la anglo-rusa que sign del Tratado anglo- que divide Persia influencia inglesa vió a la Secretaría correspondencia que tualidad se cambia terra y Rusia, lo m tre Inglaterra y Per a la Secretaría que chas copias entre la de la Liga con la que Persia está res mitir que potencia dispongan de sus Wood.—(U. P.).

GRECIA

MAC LAREN INI ETAPA ATENAS

ATENAS, 17. — El Laren partió hoy rumbo al Cairo. cuentra en perfe nes. — (U. P.)

El vuelo alrede mundo

ATENAS, 17.—El Mc Laren, que realiz rededor del mundo A. M. con rumbo (U. P.)

EL CAIRO, 17.—Mc las 11.05 P. M., sin ningún contrat

En Albania hab asesinados más americano

ATENAS 17. — El Guerra recibió un firmado, procedente anunciándole que quince bandidos alb dos o más turistas en las cercanías de gura que en Albania exitación por temor cuencias.

El aviador Mac aterriza

ATENAS, 17. — ta de vientos favor dor Mc Laren se aterrizar. A las 11. prender su vuelo a (U. P.)

JAPON

EL JAPON A L PECTATIV

TOKIO 17. — Los prensa y el público mantienen tranquilam tativa, esperando el acontecimientos deriv ducta del Congreso A da paciencia y calma.

El premier Kiyoura creencia de que la car dor Hanihara fué mal pues se le dió un sign intentado. Reiteró que, indudablemente, la cordialidad entre pero que no hay nada amistad y simpatía si bien algo afectada, manecer prácticamente (U. P.)

Cuando necesite un Radiador a GAS VAPOR

ELIJA LOS DE

J. Wright & Co.

"BIRMINGHAM"

ES LO MAS MODERNO Y PERFECTO EN ESTA CLASE DE ARTEFACTOS

Garantizamos su calidad, como asimismo ser los más económicos de cuantos le puedan ofrecer.

Tenemos de diferentes tipos y tamaños y para grandes y pequeñas habitaciones.

Importadores:

DEPARTAMENTO SANITARIO DE

Morrison & Co.

SANTIAGO

ANILINAS MUNDIAL

COLORES LUDWIG

Con estas ANILINAS obtendrá usted un vestido nuevo de uno viejo y en el color que desee.

Paquete: $ 1.20

HERNIAS

Bragueros elásticos, fajas con pelotas neumáticas. Piernas y brazos artificiales. Aparatos ortopédicos, muletas.

ARMANDO CHAPUIS

A. Prat 346 :-: Casilla 409

UNICO ESPECIALISTA EN CHILE

SOPA DE TORTUGA

EL MARTES 22

Para los paladares finos, para los buenos gastrónomos que conocen los secretos del "Savoir Manger", se matarán dos magníficas tortugas, de 45 kilos de peso cada una, originarias de las islas Galápagos, que harán el mejor plato del almuerzo y la comida de ese día, en

LA BAHIA

EL RESTAURANT MODERNO DE SANTIAGO, EL UNICO QUE PUEDE OFRECER EN TODO TIEMPO TODA CLASE DE MARISCOS FRESCOS.

OSTRAS ESPECIALES

todos los días, y además choros, locos, erizos, jaivas, camarones de mar y de río, etc., etc.

TORT HNOS.— "LA BAHIA".— MONJITAS 834 AL 846. TELEFONO 1883.

Maniquíes Ortegas

Maniquíes muñecas de cera, se venden de ocasión.

FABRICA

ROSAS 1869

Entre Barroso y Avenida Brasil

CASILLA 1255

Teléfono Inglés 3333

JACINTO R. ORTEGA

Fabricante

A—21

FUNDO

ARRIENDO: A 25 MINUTOS ESTACION PLACILLA, RAMAL ALCONES: cuarenta cuadras regadas, con canal propio, suelos buenos para todo cultivo, dividido en cuatro potreros bien cerrados. Más de trescientas cuadras de cerros montosos en roble, quillay, peumo, litre, etc., muy fácil su explotación. Regulares casas habitación, casa de mayordomo.

CANON: $ 8,000 ANUALES

Dirigirse ésta: Sarié 2548.

NOTA. — No me entiendo con agentes comisionistas.

CONSTRUCCIONES METALICAS

EN GENERAL

GRANDES Y PEQUEÑAS

PUENTES

TECHUMBRES

TORRES

ESTANQUES, Etc.

ADOLFO A. WAINER

INGENIERO

MAESTRANZA SANTA - ELENA

CASILLA 1910. — TELEFONO 110, SANTA ELENA

AVENIDA SAN EUGENIO 301 - 457

AL LADO ESTACION RUSOA

EXTERIOR

DE NUESTROS CORRESPONSALES ESPECIALES, VIA EASTERN Y ALL AMERICA CABLES INC., Y DE "THE UNITED PRES"
LOS ORIGINALES DE TODOS LOS CABLEGRAMAS QUE SE INSERTAN EN ESTA SECCION, ESTAN A DISPOSICION DEL PUBLICO EN ESTA IMPRENTA

UN DOMADOR DE POTROS IMPROVISADO

Un agente de policía logra domar al potro que dió en el suelo con el cow-boy Art Acord

BUENOS AIRES 17.— En la tarde de hoy, cinco mil personas presenciaron en el estadio de la Sociedad Rural de Palermo, el espectáculo de la doma de potros organizado por el cowboy norte-americano Art Accord.

Después de varias incidencias risueñas que caracterizaron la fiesta campestre, Art Acord se evidenció como un ágil jinete. Hizo además exhibiciones de lazo, etc.

El público veía satisfecho el trabajo del norte-americano, cuando fué anunciada la prueba más difícil del programa, consistente en la doma de un nuevo potro, animal de más arisco. Accord lo montó pero los primeros corcovos dió con él en el suelo. El jinete sufrió heridas, que a pesar de no ser de consideración, hicieron necesaria la intervención de la Asistencia Pública.

Un agente de la policía, del Escuadrón de Seguridad, que se encontraba en el sitio en que cayó el norteamericano no pudo contener sus deseos de mostrar sus condiciones de jinete, ante el asombro de los espectadores saltó sobre el potro, no obstante incomodarle su uniforme y las armas, soportó heroicamente los corcovos del animal, logró dominar a la bestia y la paseó triunfante por el estadio, completamente domada. La muchedumbre llegó hasta el delirio y paseó en triunfo al agente.

El policía se llama Albino Cabrera, es argentino y domaba potros en la provincia de Corrientes. Fué arrestado por sus superiores entre las protestas del público y el hecho ha dado motivo a los más variados y festivos comentarios.

Se espera que el jefe de la policía deje sin efecto la medida disciplinaria que corresponde al improvisado domador, en mérito de pericia tal.— (Especial).

WASHINGTON
$1.60
CIGARETTES
FINEST

ESPAÑA

FUNDACION DE UN NUEVO PARTIDO POLITICO

MADRID, 17.—El nuevo partido político no ha logrado éxito. "El Debate", que es el órgano de las extremas derechas dice que un partido político protegido por el elemento oficial sería una nueva ficción.

Las uniones patrióticas provinciales trazarán los proyectos de organización regional, pero la organización nacional está lejana.

Nadie se encuentra satisfecho con la idea de la fundación del partido de la Unión Patriótica.—(U. P.)

Propósitos de Melquíades Alvarez

MADRID, 17.—El señor Melquíades Alvarez proyecta un acto público para Mayo, a fin de romper el mutismo dèl partido reformista, ante el nacimiento del partido de la Unión Monárquica.

Se cree que será imitado por otros liberales.—(U. P.)

El record periodístico de "La Prensa" de Buenos Aires

MADRID, 17.—"La Libertad" publica una crónica de París, de Ortega Gasset, titulada "El Campeonato de "La Prensa" de Buenos Aires".

Ensalza la importancia del record periodístico y demuestra la grandeza y potencialidad del gran diario argentino. Esta vez no triunfaron los norteamericanos, ofreciendo a los lectores las primicias de los documentos, esperados com tanta emoción.

La palma la conquistó el gran periódico bonaerense, "La Prensa".

Describe la febril ansiedad con que esperaban los corresponsales de los grandes diarios de ambos continentes. En Buenos Aires se leyó el texto íntegro antes que ninguna capital europea y americana. La perfecta organización de "La Prensa" permitió que publicara una edición especial al mismo tiempo que Mr. Dawes dejaba la pipa sobre el pupitre para leer los informes, debido a la diferencia del meridiano.

"La Prensa" monopolizó los cables de Europa y América trasmitiendo cuarenta y seis mil palabras y acaparando los srevicios durante catorce horas. Explica en seguida la combinación con aeroplanos, etc. Los gastos del servicio ascienden a trescientos mil francos.

El público español debe conocer estos detalles rindiendo homenaje al gran diario que hace honor al idioma castellano.

MADRID, 17.—La policía ha desplegado mucha actividad y asegura que ha encontrado la pista mediante un chauffeur de los asesinos del coche-correo del expreso de Andalucía. Aumenta el anhelo porque se haga justicia aplicando fuertes sanciones a los criminales.—(U. P.)

Ruiz Guianaza es invitado al Palacio Real

MADRID, 17.—Ruiz Guianaza recibió una invitación del Palacio, a presenciar las tradicionales ceremonias del Jueves Santo. Salió profundamente emocionado de la suntuosidad de la Corte.

Se marcha encantado de las impresiones de Madrid y de las atenciones recibidas de parte de los académicos, universitarios y de la aristocracia españolas.

Se va admirado de Toledo y del Escorial.—(U. P.)

ESTADOS UNIDOS

SE DESEA INCLUIR A LA AMERICA LATINA

EN LAS CUOTAS ESTABLECIDAS POR LA LEY DE INMIGRACION

WASHINGTON, 17. — A pesar de que el proyecto de ley de Inmigración del Senado no estipula la inclusión de la América Latina en las cuotas, Mr. Willis presentó una enmienda con dicho propósito.

Mr. Davis abogó también por la inclusión de la América Latina en dichas cuotas, con el objeto de poner traba a la entrada de mexicanos al país.

El senador Mr. Lodge conferenció con el Presidente Coolidge; se cree que, en la entrevista, se trató de la inmigración japonesa. — (U.

EL BANCO DE FRANCIA CANCELA LOS 100 MILLONES DE DOLARES

NUEVA YORK, 17.— Se ha manifestado que el Banco de Francia ha pagado a la firma Morgan, el total de los cien millones de dólares que le facilitó para evitar la baja del franco.— (U. P.)

REVOLUCION EN VENEZUELA

EL GENERAL ARÈVALO CEDEÑO INTENTARIA APODERARSE DE CARACAS

NUEVA YORK, 17. — El representante en los Estados Unidos del general revolucionario venezolano Arévalo Cedeño ha recibido un mensaje procedente de Bogotá, anunciándole que el general Arévalo Cedeño, a la cabeza de un ejército rebelde, ha entrado a Venezuela y piensa apoderarse de Caracas. Agrega también que los revolucionarios venezolanos que se encuentran en la actualidad diseminados en Norte y Sur América, se preparan para regresar a su país y apoderarse del Gobierno, tan pronto como el general Arévalo obtenga buen éxito.

La Legación y el Consulado de Venezuela desmienten la anterior información. — (U. P.)

Motor de repuesto para el aviador Martin

WASHINGTON 17. — El Departamento de Guerra anuncia que se ha enviado un nuevo motor para Alaska para el avión del mayor Martin. La colocación del motor demorará una semana más el vuelo. El mayor Martin no ha sufrido lesión alguna en su aterrizaje forzado.

BOLIVIA

Caducidad de una concesión petrolera

LA PAZ, 17.— El Ejecutivo dictó una resolución suprema que declara caduco el derecho obtenido por Jacobo Backus a un millón de hectáreas de terrenos petroleros en La Paz, al norteste del Beni, y consolidado en favor del Estado el depósito de garantía de cien mil bolivianos, por no haber cumplido su compromiso de iniciar los trabajos de explotación dentro de los plazos estipulados que están ya excedidos.— (U.

PULMAGOL

El pecho y los bronquios son órganos delicados. Téngalos siempre a cubierto de cualquier ataque. Cuando usted tosa y sienta que sus bronquios están irritados, recurra al Jarabe PULMAGOL. Habrá sin duda cortado el mal de raíz.

LABORATORIO PASTEUR
—19

El Japón espera los acontecimientos

Tranquilidad del Embajador Hani Hara

WASHINGTON, 17. — El Embajador del Japón, señor Hani Hara, está aguardando de un momento a otro instrucciones de Tokio sobre la política que deberá seguir ante la exclusión de los japoneses de la ley de emigración. Se asegura que hay en estudio dos posibles caminos que podrían ser: ya alguna acción que demostrara francamente el desagrado del Japón ante la aprobación de la ley de exclusión o que este manteniendo su actitud calmada, con el objeto de evitar explosiones del sentimiento jingoista.

El Embajador señor Hani Hara favorece la política de la tranquilidad y de esperar una oportunidad favorable para intentar un esfuerzo que traiga la reconsideración de la ley.

En los círculos japoneses se ha dado a entender claramente que el veto del Prtsidente Coolidge sería grandemente "apreciado", aún si después fuera desestimado por el Congreso.

En el Senado se pueden encontrar por lo menos una media docena de grupos que sustentan diversos pareceres sobre la fijación de la cuota de inmigrantes. (U. P.)

Comentarios del "New York Times"

NUEVA YORK 17. — "The New York Times", editor almente hace votos porque las diferencias existentes entre la Cámara de Representantes y el Senado, sobre la ley de inmigración, obliguen al Congreso a modificar las dispocíciones relativas a la exclusión de los japoneses y agrega:

"El Japón no está interesado sobre la cuantía de la cuota, pero sí le importan los métodos y formas relativas al cumplimiento de la ley, pués desea que se le trate con el mismo respeto que a las demás naciones".

En seguida, caracterizando la acción del Senado, "The New York Times", dice:

"El Senado ha obrado con manifiesta rudeza e intemperancia y esta actitud no podrá sino levantar un intenso sentimiento de odio en el Japón hacia los Estados Unidso".

"No hubo un sólo Senador que tuviera el coraje suficiente para llamar la atención al Senado, hacia el hecho de que el Japón no ha hecho cuestión alguna sobre los derechos del Gobierno Norteamericano para limitar la inmigración".

A continuación "The New York Times", hace resaltar el párrafo de la carta del Embajador Hanihara, en el cual este funcionario declara que el Japón estaba dispuesto a discutir las modificaciones al acuerdo de los caballeros.

LA NOTA DE HANIHARA NO CONSTITUYE UNA AMENAZA

WASHINGTON, 17. — De fuente altamente autorizada se anuncia que los Estados Unidos, después de una conferencia celebrada entre el Presidente Coolidge y el Secretario de Estado Mr. Hughes, estiman que la nota del Embajador japonés, Hanihara, no constituye una amenaza.

El informante manifestó que el Gobierno tiene la impresión de que el Japón, por medio de dicha nota, no intentó formular una amenaza, sino que su verdadero propósito fué reafirmar los términos del acuerdo de Caballeros y ofrecer modificarlos, si así lo deseaban los Estados Unidos.

El Presidente Coolidge aún nada ha resuelto respecto de una posible enmienda de dicho convenio.—(U.

Comentarios de la prensa francesa

PARIS, 17. — El marqués de Saint Brice, en un artículo aparecido en "Le Journal", dice que evidentemente la limitación naval no eliminará las posibilidades de conflictos en el Pacífico.

M. Pertinax en "L'Echo de París" declara que el incidente entre el Japón y los Estados Unidos no debe ser desestimado, porque todo acto que tienda a tratar de dejar a los japoneses en su pequeño país, habitado ya en exceso, mientras los países anglo-sajones ocupan grandes extensiones de terreno, es peligroso. Cree que los Estados Unidos no están ni preparados ni dispuestos a mezclarse en una aventura; pero repite que las imprudencias pueden a veces precipitarla. — (U. P.)

COMENTARIOS DE LA PRENSA ITALIANA

ROMA, 17.—"L' Epoca", comentando la exclusión de los japoneses en la ley de inmigración americana dice que dicha medida ha herido profundamente el orgullo del Japón, cuya actitud, si bien no es belicosa, tampoco es del todo tranquilizadora.

Agrega que, hasta ahora, los motivos de disenciones no habían faltado, pero que la guerra había nivelado en gran parte las diferencias, permitiendo divisar la posibilidad de un eventual acuerdo amistoso pero que, ahora, el golpe brutal dado por el Congreso de los Estados Unidos ha alejado toda posibilidad de acercamiento, agriando la controversia.

"Il Giornale D'Italia" considera que la medida es un nuevo golpe dado a los esfuerzos tendientes a estrechar las relaciones internacionales y ve en ella un choque de razas. Es indudable que el Japón tomará medidas de represalias que serán peores que una guerra abierta.

"Il Mondo", en cambio, opina que desde el terremoto y la disolución de la alianza anglo-japonesa, el Japón ha quedado débil, de suerte que nada serio puede temerse.—Cianfarra.—(U. P.)

"The New York World" pide el veto presidencial

a la ley de exclusión

NUEVA YORK 17. — "The New York World" en un editorial, declara que el deber del Presidente Coolidge, en cuanto a la ley de inmigración, se refiere, es apoyar a Mr. Hughes y oponer su veto a la ley de exclusión de los japoneses, protegiendo así "el honor, la lealtad y los verdaderos intereses del pueblo americano".

Pide el veto presidencial con el objeto de permitir al Congreso reconsiderar su decisión, colocando el deber antes de consideraciones de política interna y considera que esa actitud del Presidente sería una "prueba de carácter". — (U. P.)

La locución objetada de la carta de Hanihara

WASHINGTON, 17.—Los funcionarios norteamericanos no ven significado siniestro alguno a la frase "graves consecuencias".

Se explica que la carta fué escrita para esclarecer ciertas incertidumbres respecto de la existencia del "Acuerdo de Caballeros", que algunos pusieron en duda durante la discusión del proyecto de ley de inmigración.

Se hace notar que el Embajador Hanihara ha prestado un verdadero servicio al dar a conocer los términos del acuerdo, resumiendo al mismo tiempo una voluminosa correspondencia en un corto documento.—(U. P.)

La nueva cuota de inmigración

WASHINGTON, 17.—El Senado rechazó, por 72 votos contra 8, la enmienda destinada a continuar la actual cuota del tres por ciento a base del censo de 1910, ne la ley de inmigración aprobando en cambio, por 51 votos contra 25 el uno por ciento basado en el mismo censo. —(U. P.)

Entrevista al nuevo Ministro en Argentina

LA PAZ, 17.—El Ministro de Bolivia en Argentina señor Eduardo Diez de Medina, su esposa señora Etelvina Guachalla de Diez de Medina y sus hijos, partieron a Buenos Aires.

Entrevistado, se mostró reservado con habilidad y cortesía, concretándose a decir que viajaba con la representación completa, pues el Agregado Militar que falta será nombrado en breve.

Agregó que le era grato representar a Bolivia en Argentina, donde inició su carrera diplomática, como segundo secretario de la Legación, la que culminará como jefe de la misión.

Aprovecharé la misión, agregó, para incrementar las relaciones boliviano argentinas, en todos sus aspectos, a fin de cooperar entusiastamente a la resolución de la cuestión fronteras pendientes, así como para finiquitar el protocolo del ferrocarril de Yacuiba a Santa Cruz y otros problemas que conozco de cerca, por haber intervenido en su gestación, como sub-Secretario del Ministerio de Relaciones.

Permaneceré en Buenos Aires el tiempo indispensable para cumplir la misión que llevo y luego retornaré a la Sub-Secretaría de Relaciones, cargo en que deseo seguir prestando mis servicios al país. — (U. P.)

Caducidad de la concesión del monopolio de los fósforos

LA PAZ, 17.— Ha sido nombrado tasador de la Fábrica de fósforos, para que finiquite la cuestión relativa a la anulación de la concesión a la empresa administradora del monopolio de los fósforos.

Una compañía nacional ha presentado propuestas al Gobierno para tomar dicha administración en condiciones muy superiores a las actuales.— (U. P.)

ACTIVIDADES DEPORTIVAS MUNDIALES

AYER REGRESARON LOS AUTOMOVILISTAS CHILENOS

BAHIA BLANCA, 17.—En la madrugada de hoy partieron a Chile por la vía del Neuquén los automovilistas chilenos acompañados por el argentino Sr. Jorge A. Luro—

Condiciones a los boxeadores extranjeros en Nueva York

NUEVA YORK, 17.—La Alianza Nacional de Deportes ha presentado a la Comisión de Box el siguiente proyecto:

1.o Los boxeadores extranjeros serán obligados a demostrar su capacidad en peleas de prueba, antes de entrar a competir en matchs de importancia. También sus records serán sometidos a una rígida investigación, con el objeto de impedir encuentros poco comparados;

2.o Los campeones mundiales estarán autorizados para nombrar tres o seis de una lista de dieciocho referees, de los cuales deberá elegir la Comisión de Box para la pelea en que figure el campeón;

3.o Los que peleen en preliminares recibirán el total de lo que se le asigne por el contrato, o en caso contrario, diez dólares por round;

4.o Boxeadores menores de 21 años podrán tomar parte en las peleas principales. — (U. P.)

Carpentier en Viena

VIENA, 17.—El boxeador francés Carpentier llegó hoy a esta capital. Se le hizo un entusiasta recibimiento.—(U. P.)

Vicentini y Romero continúan su entrenamiento

NUEVA YORK, 17—Vicentini trabajó hoy ante la presencia de numerosas personas, las que lo ovacionaron cariñosamente. Hizo dos rounds con Rafael Plata, de Colombia, considerado como el más prominente de los boxeadores suramericanos.

Romero hizo dos rounds con Charlie Regen.

Balsa no hizo trabajo alguno de entrenamiento.—(U. P.)

CAMPEONATO DE BOX RIOPLATENSE

BUENOS AIRES, 17.— Esta noche se inició la disputa por el campeonato rioplatense de novicios.

Figuran en el programa, los siguientes encuentros:

Pluma, uruguayo S. Moris, argentino Pedro Quartucci.

Moscas: Juan L. Encinas, argentino; Luis Lanza, uruguayo.

Medios: Bonifacio Guerra, argentino; Luis Gómez, uruguayo.

Medio pesados: A. Fornetti, argentino y Félix Musso, uruguayo.— (U. P.)

El festival pugilístico en el Luna Park de Buenos Aires

BUENOS AIRES, 17.— Anoche se realizó un gran festival pugilístico en el Luna Park, organipado por el Club Policial.

Participaron los más destacados aficionados de Buenos Aires, en sus diversas categorías.

Los pesos plumas, A. Rumassoni y Frank Golden, realizaron un match bastante movido que terminó por el triunfo de este último, quien llevaba la ventaja de algunos kilos en el peso.

En la categoría del peso mosca, participaron Navarro y Sevilla. Al segundo round, Sevilla sufrió tres knock down, debido a lo cual no siguió presentando combate. El referee suspendió la pelea adjudicando el triunfo a Navarro.

En la misma categoría, R. Scarón se midió con Miranda, venciendo el primero al iniciarse el cuarto round, debido a que Miranda estuvo a punto de quedar knock out al finalizar el tercer round y no pudo seguir peleando.

Los pesos moscas A. Benedetto y T. Bárbara, hicieron una lucida pelea, correspondiéndole el triunfo a Bárbara.

J. Morocoa y M. Cárdenas, dirigidos por Firpo, completaban el programa. Se notó que a Morocoa le faltaba la acometividad usual.

Cárdenas, debido a la rapidez de su juego, dominaba en la lucha de cerca pero no pudo impedir que el campeón se adjudicara la segunda, tercera y cuarta vuelta. En el quinto round, empataron mediante la reacción de Cárdenas, pero a pesar de todo, el triunfo correspondió a Morocoa.—(U. P.)

SIEMBRAS

TODAVIA ES TIEMPO DE ABONAR Y AUMENTAR LAS COSECHAS

Ofrecemos:

ABONO ARTIFICIAL

fabricado de hueso puro con ley de 25 o|o ácido fosfórico y

SUPERFOSFATO DE CAL

elaborado "como debe ser". Son los mejores abonos.

COMPAÑIA INDUSTRIAL. CASILLA 757, DELICIAS 3045
SANTIAGO

INFORMACIONES COMERCIALES

La existencia mundial de trigo

ROMA, 17.—Las estadistas del Instituto Internacional de Agricultura demuestran que el 1.o de Marzo había disponibles, en todos los países exportadorse de trigo, un total de 15.400,000 toneladas de ese cereal mientras que las necesidades de los países importadores no parecían exceder de 7.151,000 toneladas.

Agrega el Instituto que la cosecha de Invierno se anuncia prometedora en todos los países del Norte de Europa y que se espera un rendimiento ligeramente superior al promedio normal en Africa y Egipto.

La cosecha de la India se anuncia también favorable.—(U. P.)

El mercado de cereales

CHICAGO 17. — Se han fijado hoy los siguientes precios para cereales:

Trigo: Para entrega en Mayo, 103 centavos oro el bushel.

Para entrega en Julio, 105 1|8 centavos oro el bushel.

Para entrega en Setiembre, 106 centavos oro el bushel.

Maíz. — Para entrega en Mayo, 78 y medio centavos oro el bushel.

Para entrega en Julio, 79 3|8 centavos oro el bushel.

Para entrega en Setiembre, 78 7|8 centavos oro el bushel.

Avena. — Para entrega en Mayo, 47 1|2 centavos oro el bushel.

Para entrega en Julio, 44 5|8 centavos oro el bushel.

Para entrega en Setiembre, 40 1|2 centavos oro el bushel. (U. P.)

Cotizaciones del cambio

NUEVA YORK 17. — Se han fijado hoy los siguientes cambios:

Gran Bretaña, 4.30 5|8 dólares por libra esterlina.

Francia, 6.26 centavos oro por franco.

Bélgica, 5.35 1|2 centavos oro por franco.

Alemania, 45 billones de marcos por dólar.

Suiza, 17.58 centavos oro por franco.

España, 13.73 centavos oro por peseta.

Argentina, 32.95 centavos oro por nacional.

Chile, 10.65 centavos oro por peso.

Japón, 40.70 centavos oro por yen. —(U. P.)

El mercado de metales

NUEVA YORK 17. — El estaño se cotizó hoy en la siguiente forma:

Para entrega inmediata, 48 1|2 dólares las cien libras.

Para entrega en Abril, 49 1|8 dólares las cien libras.

Para entrega en Mayo, 48 7|8 dólares las cien libras.

Para entrega en Junio, 48 3|4 dólares las cien libras.

Para entrega en Julio, 48 3|4 dólares las cien libras.

El cobre se cotizó hoy a razón de 13.50 dólares las cien libras. —

BALATA PARA FRENOS

TEJIDO DE ASBESTO CON METAL

OFRECE de todas dimensiones y a precios muy convenientes.

FUNDICION LIBERTAD

(SECCION GARAGE), LIBERTAD 62

ARGENTINA

AYER LLEGO A BUENOS AIRES EL EMBAJADOR DE CHILE

BUENOS AIRES, 17. — Por la combinación internacional llegó a esta capital el Embajador de Chile señor Juan Enrique Tocornal. Fueron a esperarlo a la Estación del Retiro el Jefe del ceremonial del Ministerio de Relaciones, señor Amaya, quien le dió la bienvenida a nombre del Gobierno, familias chilenas y argentinas.

Entrevistado respecto de las dudas que existían sobre su permanencia en Argentina, expresó que eran infundadas, pues no volverá a Santiago hasta Diciembre. Rehusó contestar a las preguntas de los periodistas, en virtud del cansancio del viaje, y se retiró al palacio de la Embajada.— (Especial).

Los delegados al Congreso de Emigración de Roma, partieron ayer

BUENOS AIRES, 17.—A bordo del "Princesa Mafalda" partieron a Europa el Ministro de Agricultura, señor Lebretón y los delegados chilenos y paraguayos al Congreso de Emigración de Roma.—(U. P.)

Profilaxis contra la tuberculosis y el alcoholismo

BUENOS AIRES, 17. — El Ejecutivo ha dictado un decreto extensamente fundado en el cual instituye en el Departamento Nacional de Higiene una división para la profilaxis contra la tuberculosis y el alcoholismo. Esta división constará de dos secciones y tendrá un personal extraordinario. — (Especial).

QUINCE MINUTOS SOBRE RADIOTELEFONIA

EL CONDENSADOR

XVII

(DERECHOS EXCLUSIVOS PARA LA PUBLICACION EN CHILE ADQUIRIDOS POR "LA NACION")

Una importante función del condensador, en el circuito del radio trasmisor, es almacenar energía en forma de un campo electroestático y luego proveer esta energía por medio de descargas a través del electrodo de chispa o chispero, produciendo las oscilaciones de alta frecuencia.

En su forma más sencilla, el condensador consiste en dos superficies conductoras separadas por una capa aisladora, denominada dieléctrico. Para los condensadores de alto voltaje el dieléctrico puede ser el aire, el vidrio o la mica, y para condensadores de bajo voltaje, las planchas delgadas de goma o el papel parafinado.

Si se colocan dos superficies conductoras de manera que haya entre ellas una débil capa de aire, y se las conecta a una fuente de corriente continua o alternada, se originará un campo electroestático que producirá líneas de fuerza electroestáticas en la débil capa de aire entre aquéllas. Si se corta la fuente de corriente y se conectan las superficies antes mencionadas al circuito exterior, el campo electroestátco se descargará y orginará una corriente que fluirá al circuito exterior.

El condensador a botella de Leyden, y el de mica, son los dos tipos comúnmente empleados en cualquier condición de alto voltaje, donde el potencial a través del condensador puede ser de varios millares de voltios. El condensador de botella, de Leyden, es el que generalmente se emplea en las instalacions navales, y consiste en un vaso de vidrio encobrado con paredes de tres milímetros de espesor. Las paredes interior y exterior del vaso están conectadas a un terminal, y los vasos están montados en baterías de a seis, conectados en cantidad. El máximo voltaje a que puede sujetarse las botellas de Leyden es de 15.000 voltios.

CONDENSADORES A BOTELLA DE LEYDEN CONECTADOS EN CANTIDAD.

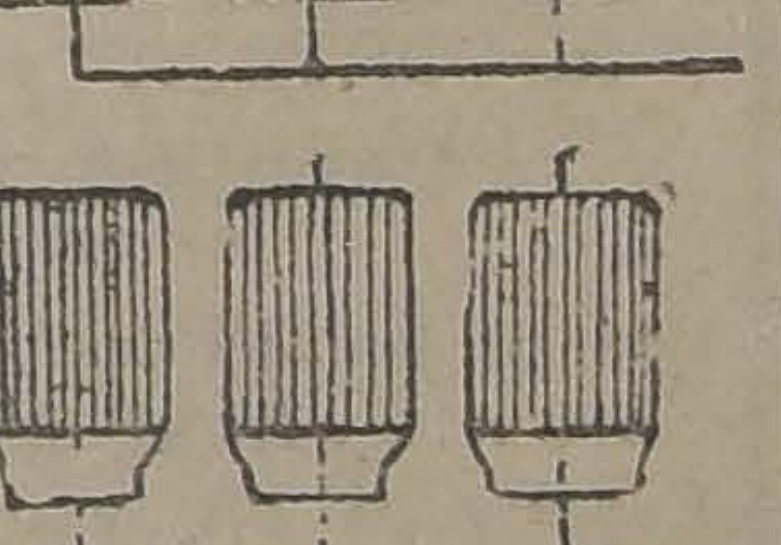

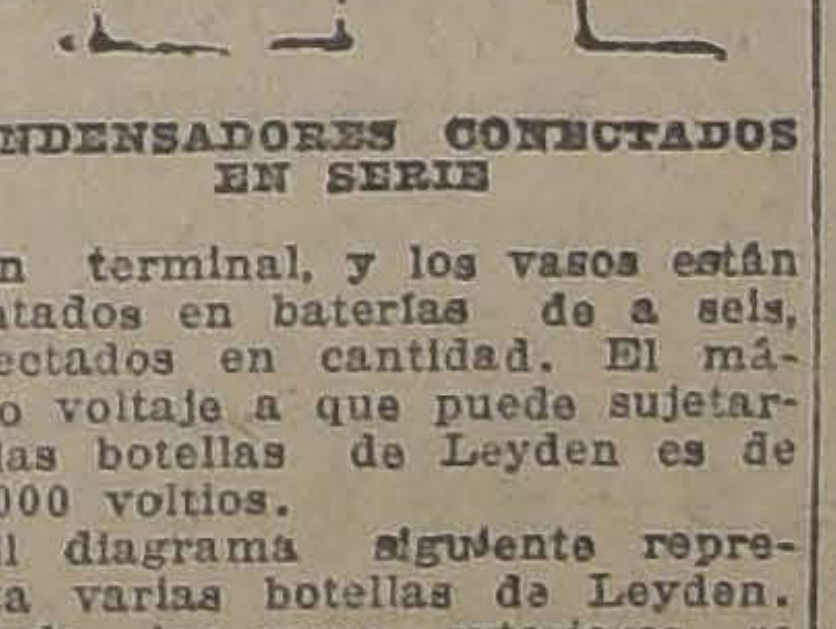

CONDENSADORES CONECTADOS EN SERIE

El diagrama siguiente representa varias botellas de Leyden. Cuando las caras exteriores se hallan conectadas a una extremidad del circuito y las interiores a la otra, se dice que el condensador está conectado en cantidad. Cuando las caras interiores de cada una de las botellas se conectan entre sí, lo mismo que las exteriores, como se puede ver en el diagrama referido, se dice que el condensador está conectado en serie.

Otro tipo conocido de condensador para altos voltajes, es el que se construyó con planchas de vidrio y hojas de estaño. En ambas fases de una hoja de vidrio se halla engomada una hoja de estaño, de tamaño tal, que deje un mragen suficiente en el canto del estaño y el canto de la placa de vidrio. A la placa y a las hojas de estaño se les aplica una mano de goma laca o de parafina y una vez seca se las une en grupo y éstos se sumergen en aceite. La forma de la placa y las hojas de estaño permiten que cada hoja de estaño tenga una pequeña porción que se proyecta al exterior, por medio de lo cual las capas alternativas de estaño se conectan a terminales comunes. El voltaje máximo que se puede obtener con este tipo de condensador es aproximadamente 15.000 voltios.

El vidrio o la mica pueden emplearse como dieléctricos en los condensadores a alto potencial, debido a su condición de mantener altos voltajes sin que se produzcan picaduras. Para los condensadores de alto voltaje, 500 voltios más o menos, puede usarse papel pergamino o encerado con capas alternadas de hojas de estaño.

Fierro Galvanizado Acanalado
de 6, 7, 8 y 9 pies

Fierro en Lingotes

Ofrecen para entrega inmediata:

Williamson & Compañía

Bandera Esquina Catedral

En Estilo Colonial

OFRECEMOS A USTED

CARROS DE TE, MESAS, SILLAS,
SILLONES, LAMPARAS, PISOS,
PORTA - ABRIGOS, PARAGUEROS, etc.

LA TORNERIA

«EL CONDOR»

CONDOR 1380
TELEFONO N.º 270 (Parque)
Suc. J. TIXIER Z.

VALPARAISO

(AGENCIA: ESMERALDA 109) (DE NUESTROS CORRESPONSALES)

AYER LLEGO EL "CINCINNATI"

HACE EL RECORRIDO DE CALLAO A VALPARAISO EN 69 HORAS 3|4

Saludo a las autoridades civiles y navales.— El desfile en honor de los norteamericanos.— El "Cincinnati" llegará hasta el Cabo de Hornos.— Hoy se dirigirá la oficialidad a Santiago.— El Martes seguirán viaje a Talcahuano

Adelantando su itinerario en la mañana de ayer fondeó en Valparaíso el barco de guerra norteamericano "Cincinati" que hace un viaje de prueba, pues es una de las naves más modernas que tiene la gran escuadra del Norte, ya que ha sido lanzado al agua en Enero último.

El "Cincinnati" salió a fines de Febrero, del puerto Seattle Washington, en el Pacífico, trayendo a bordo a treinta y dos oficiales comandados por el capitán de navío señor Charles P. Nelson. Los puertos que ha tocado antes de llegar a Valparaíso son: San Francisco y San Diego de los Estados Unidos; Acapulco, en México, Panamá, Paita y Callao, donde permaneció cinco días y salió el Lunes último a las dos de la tarde para llegar ayer a Valparaíso, a las 10 3|4 de la mañana, lo que constituye un gran esfuerzo de velocidad, tomando en cuenta que del Callao a Valparaíso hay 1,300 millas.

Antes de entrar al puerto, ya los cañones del "Cincinnati" rompieron fuego saludando a la Plaza con los 21 cañonazos de reglamento, los que le fueron contestados por el Fuerte Bueras, con el mismo número de disparos.

Fondeado cerca de la Junta Duprat próximo al "Chacabuco", tan pronto como estuvo anclado, fueron a bordo las autoridades marítimas a presentar sus saludos al Comandante Nelson.

El capitán señor Sears hizo las presentaciones de estilo y saludando también a la oficialidad de la nave a nombre de la Embajada.

En la tarde, cerca de las tres, el comandante Nelson con su ayudante, el capitán señor G. W. Gates, y el ayudante chileno capitán sejor Concha, se trasladó al "Latorre" a presentar sus saludos y retribuir la visita al jefe de la Escuadra, Almirante Langlois. Esta visita duró cerca de una hora.

A las cuatro y media, el comandante Nelson y sus ayudantes bajaron a tierra y llegaron hasta la Intendencia de la Provincia, a fin de saludar al señor Pinto Concha, pero desgraciadamente esta visita fué anunciada a las 3 P. M., en que el señor Pinto Concha los esperó, pero una vez llegadas las cuatro de la tarde, tuvo que trasladarse a la Biblioteca Severín, donde se le esperaba para inaugurar el Congreso de Cirugía.

Atendió a los jefes del "Cincinnati", que iban acompañados del señor Cónsul General, el Secretario de la Intendencia, señor Alberto Garnham.

Después pasaron a la sala de despacho del Director General de la Armada, vice-almirante señor Francisco Nef, con el que departieron durante un largo rato.

A las siete de la tarde, se inició desde la Plaza de la Intendencia, el gran desfile que se había preparado en honor de los distinguidos huéspedes, que nos visitan. Rompía el desfile, una bandera de los Estados Unidos, enarbolada en alto, seguía una banda de músicos, después un piquete de marinería del "Cincinnati" que rodeaban una bandera de su patria, llevada extendida por numerosos manifestantes seguían la bandera argentina, llevada también extendida y después la del Brasil, Ecuador y demás países americanos. Tres bandas de músicos ejecutaban durante el trayecto por las calles Prat, Esmeralda, Condell, Plaza Victoria y Pedro Montt, un brillante programa musical.

Frente al Parque Municipal estaba el comandante del "Cincinnati", parte de sus oficiales, marinos chilenos, municipales y casi la totalidad de los cónsules de Norte, Centro y Sur América, que quisieron unirse a la simpática y magnífica manifestación que el pueglo de Valparaíso quiso tributar a la oficialidad del buque que nos visita.

En la mañana de hoy se dirigirán a Santiago la mayor parte de los oficiales del "Cincinnati", quienes pasarán allí los días de Semana Santa.

La nave se dirigirá a Talcahuano el Martes próximo en la mañana. Ahí estarán día y medio y seguirán directamente a Cabo de Hornos, para dar la vuelta por el Atlántico y entrar a Punta Arenas por el Estrecho. De Punta Arenas harán el viaje directo a Antofagasta.

El "Cincinnati", como decimos, es uno de los barcos más modernos que se han construído en los Estados Unidos, tiene 8,500 toneladas de registro, mide 565 pies de largo, 55 de ancho y 17 de fondo.

Desarrolla un andar de 35 nudos por hora.

Durante la estada en Valparaíso de los jóvenes oficiales que hacen a la vez un viaje de prueba de su barco y de estudio, se preparan en Valparaíso numerosos festejos, a pesar de no tener esta visita carácter oficial como lo manifestó el señor Embajador, Excmo. señor Collier.

EL CONGRESO MEDICO QUE SE CELEBRA EN VALPARAISO

AYER SE INAUGURO CON TODA SOLEMNIDAD

ASISTEN CERCA DE CIEN CIRUJANOS VENIDOS DE LAS PRINCIPALES CIUDADES DE LA REPUBLICA Y NOVENTA ESTUDIANTES DE MEDICINA

Ayer se ha inaugurado en Valparaíso el primer Congreso de Cirugía, que se celebra en el país, reunión científica de la más alta significación.

A más de los cirujanos porteños han llegado para tomar parte en este interesante torneo facultativos de las principales ciudades de la República, entre los que anotamos al doctor Mendoza de Valdivia, los doctores José Dionisio Astaburuaga y Garabagno de Talca; Santelices de Quillota; Cabrera y Cerda, de Temuco, y numerosos representantes del Cuerpo médico de Santiago, entre los cuales anotaremos al doctor señor Vargas Salcedo; Leonardo Guzmán, Oe Ramón, Arturo Guzmán y otros que llegaron anoche y que llegarán en los distintos trenes de hoy.

Ayer agregado al expreso del mediodía, llegaron también para concurrir a las sesiones de este Congreso noventa alumnos de la Escuela de Medicina de Santiago.

A la llegada del expreso esperaban a sus colegas numerosos médicos porteños.

La inauguración oficial se efectuó a las cuatro de la tarde en uno de los salones de la Biblioteca Severín. Presidía la sesión el Intendente de la provincia, señor Ramiro Pinto Concha, quien tenía a su derecha al doctor Vargas Salcedo, y a su izquierda, al presidente del Congreso, doctor don Guillermo Munnich, siguiendo los doctores señores Garabagno, Lachaisse, Navarro y Orriols. El resto de la Sala la ocupaban no menos de cien facultativos y numerosos estudiantes de medicina.

El doctor Munnich inició la reunión en un brillante discurso en que puso de relieve las finalidades de este Congreso y su alto significado científico. El doctor Munnich fué muy aplaudido.

En seguida se desarrolló el siguiente programa científico:

Primer tema oficial: Anestesia, Relator, doctor Juan D. Wilson; doctor Luis Vargas Salcedo, doctor Eduardo de Ramón y doctor L. Matus.

6 P. M.—Temas recomendados: doctor Vargas Salcedo, tratamiento quirúrgico de las fracturas; doctor García Tello, apendicitis crónica; doctor Arancibia B., tratamiento de la anexitis; doctor Alvaro Covarrubias, cirugía de la fosa alíaca derecha; doctor Constant, cirugía del colon terminal; doctores Eduardo Grove y J. Díaz Muñoz, contribución al estudio de la cirujía de la tuberculosis renal; doctores Hugo Grove y R. de la Fuente, anestesia del esplánico.

El programa de hoy, será el siguiente:

Viernes 18:

9 A. M. a 12.—Visita a los hospitales y diversos servicios sanitarios.

4 P. M.—Segundo tema oficial: cirugía de las vías biliares. Relatores: doctor Lucas Sierra y doctor Guillermo Munnich. Co-relatores: doctor Leonardo Guzmán y doctor Rudecindo de la Fuente.

6 a 8 P. M.—Temas libres: doctor Navarro, quistes del páncreas; doctor Alvaro Covarrubias, bocio exoftálmico; doctor Leonardo Guzmán, peritonitis generalizada; doctor Fernando Opazo, simpatectomías periarteriales en el tratamiento de las úlceras de las piernas; doctor Hugo Grove y doctor Rudecindo de la Fuente, hernias diafragmáticas traumáticas; doctor Ankelen, quiste dermoides abierto en la vejiga; doctor Abel Fuentealba, histerectomías cuneiforme supraistmica; doctor Hugo Grove, doctor Rubén Fernández y doctor Eduardo Grove, tratamiento quirúrgico de las heridas del corazón con arma blanca; doctor Gregorio Mendoza, dos casos de piotorax con drenaje estilo colédoco; doctor Gastón Lachaise, hernias inguinales en el niño.

Cotizaciones de salitre

La Asociación recibió ayer los siguientes cablegramas de Londres y Nueva York:

A) **DE LONDRES:**

Salitre: Demanda continental es buena. Cotizamos salitre de 95 por ciento c. i. f., por vapor en puertos entre Burdeos-Hamburgo, compradores para llegada inmediata, a £ 13.1.3.

No hay vendedores.

Se informa que hay vendedores c. i. f. para llegada en Junio, a £ 12.7.6. Compradores no se interesan.

Fletes: Mercado permanece firme, pero prácticamente nada se hace.

B) **DE NUEVA YORK:**

Salitre: Sin alteración. (Cotización última, dólares 2.60 a 2.65 las 100 libras por lotes de carro completo, ex-vapor puertos del Atlántico.

Sulfato de amonio: Sin alteración. Cotización última, dólares 3, las 100 libras.

Flete: Comercial, sin alteración. Cotización última, dólares. 5.50 a 5.75, la tonelada inglesa.

Notas sociales

A SANTIAGO. — En el expreso de la tarde de ayer regresó a Santiago el señor don Eliodoro Yáñez.

EN EL CLUB DE VIÑA. — Una regular asistencia concurrió en la tarde de ayer a la recepción y baile que los Jueves de cada semana ofrece el directorio del Club de Viña del Mar a las familias de sus socios.

El baile fué amenizado por la orquesta que dirige el maestro Folatre.

TE EN HONOR DE LA CONDESA SEÑORA JOSEFINA PAGANI DE PAGI. — En la tarde de ayer la condesa señora Josefina Pagani de Pac e hija señorita Eva Paci Pagani, fueron invitadas por el comandante del "Blanco Encalada", señor don Carlos Andonaegui y señora, con el objeto de visitar el barco y ofrecerles una pequeña recepción.

Numerosas señoras y señoritas especialmente invitadas, asistieron a esta manifestación, transcurriendo la tarde en medio de un ambiente por demás simpático y agradable.

ENFERMOS. — Se encuentra con su salud quebrantada el señor José M. Lira Labarca.

VIAJEROS. — Se han dirigido a Santiago, los jóvenes, Carlos Keitel Valenzuela, Salvador Ortúzar R., Manuel Fernández R., Santiago Murphy, Víctor Palacios, Horacio Vicuña y Juan Campusano.

—A Santiago se ha dirigido la familia Rodolphy Saavedra.

EN EL CLUB VALPARAISO. —En la tarde de ayer tuvo lugar en los salones de esta institución el dinner concert que semanalmente ofrece el directorio del Club Valparaíso a las familias de sus socios y sus relaciones.

Una selecta concurrencia asistió a esta reunión cuyo local es el centro de reunión de distinguidas familias de la sociedad de Viña del Mar y de este puerto.

La orquesta que dirige el maestro

Davagnino amenizó
tando un variado

CONSEJOS U

PARA HERMOS

El cutis quemado
pecas, es la desesp
chas personas que
searse fácilmente
sita Crema Oxige
dio Oxigenol, que
tes está llamada
los cosméticos. A
se vende en toda
ticas.

UN COMERCIANTE

Generalmente las
das principian
pronto, porque en
preocupan de selecc
derías, lo que
que las expende.

No ha sucedido
tinguido comercian
vinsky, dueño de
Americana, que es
ditada en nuestro
Medvinsky importa
les. Tiene las más
tas Sibelinas,
Petit Gris y otras
largo de enumerar
son legítimas. El
establecimiento
dad, lo que atrae
de invertir su
rías que jamás
El elegante
Sud-Americana ofrece
comodidades a
atendida en forma
su dueño.

GUIA DE DESPACHADORES DE ADUANA

CASTRO y ANDREWS
Facilidades en derechos de Aduana.
Serrano 22. — Casilla 732
VALPARAISO
COLIN L. CAMPBELL
Bandera 620 — SANTIAGO

Pretot Fontaine y Cía.
BLANCO 951 — CASILLA 32
VALPARAISO

HERNAN VIGIL
VALPARAISO
Agente general de Aduanas
SERRANO 169

Pedro Santibáñez
SERRANO 69. — CASILLA 200
VALPARAISO

Aguayo & Billwiller
Casilla 1331--Tel. Ing. 3427
VALPARAISO
Agentes comisionistas en general
DESPACHOS DE ADUANA, EMBARQUES Y DESEMBARQUES
JOSE M. AGUAYO G.
Agente autorizado de Aduana
PRAT 258 - VALPARAISO

Wessel, Duval y Cía.
Se encargan de: EMBARQUES Y DESCARGAS MARITIMAS, DOCUMENTACIONES RESPECTIVAS, SEGUROS Y DESPACHOS ADUANEROS.

AVISOS DE VAPORES

Lloyd Real Holandés
SERVICIO RAPIDO POR VAPORES LUJOSOS
ENTRE BUENOS AIRES Y AMSTERDAM, CON ESCALAS EN
Uruguay, Brasil, Portugal, España, Francia e Inglaterra
PROXIMAS SALIDAS DE BUENOS AIRES
"Gelria"... 2 de Mayo
"Orania"... 23 de Mayo
"Flandria"... 13 de Junio
"Gelria"... 4 de Julio
por más pormenores, dirigirse a su único agente en Santiago:
OTTO LOOSE
HUERFANOS 1153 (ALTOS).— TELEFONO 365.— CASILLA 382

P. S. N. C.
VAPORES PARA EUROPA
ORTEGA . 19 Abril 1 P. M.
ORITA . . . 3 Mayo 1 P. M.
Oropesa . 24 Mayo 1 P. M.
Para Antofagasta, Mejillones, Iquique, Arica, Mollendo, Callao, Balboa, Cristóbal, Habana, Coruña, Santander, La Rochelle, La Pallice y Liverpool.
El "ORITA" no tocará en Iquique.
El "ORTEGA" tocará extra en Jamaica.
VAPORES PARA NUEVA YORK
BOLETOS DE IDA Y VUELTA
Essequibo 23 de Abril
Ebro . . . . 21 de Mayo
Essequibo 18 de Junio
1 P. M.
Para Antofagasta, Iquique, Arica, Mollendo, Callao, Salaverry, Paita, Balboa, Cristóbal, Habana y Nueva York.
The Pacifi Steam Navigation Company
SANTIAGO: Agustinas 1017. —:— VALPARAISO: Calle Blanco.
SUB - AGENTES EN SANTIAGO: Transportes Unidos, Estado esquina Delicias; Expreso Villalonga, Agustinas 840.

GRACE LINE
"SANTA TERESA", 30 DE ABRIL
Saldrá de Valparaíso, a la 1 P. M.
Gran rebaja en los precios de pasajes a Nueva York.
PROXIMAS SALIDAS "SANTA ANA", Mayo 14.
"SANTA ELISA", Mayo 28.
"SANTA LUISA", Junio 11.
SOLICITEN PORMENORES DE LOS AGENTES
Grace y Cía. (Chile) S. A.
HUERFANOS 1087. — SANTIAGO

Soc. Anón. Com. Braun & Blanchard
SERVICIO DE VAPORES
CHILOE
De VALPARAISO, el 22 de Abril, para: SAN ANTONIO, TOME, TALCAHUANO, CORONEL, CORRAL, PUERTO MONTT, CASTRO y PUNTA ARENAS.
Valparaiso
De VALPARAISO, el 24 de Abril, para: COQUIMBO, HUASCO, CALDERA, TALTAL, ANTOFAGASTA, TOCOPILLA, IQUIQUE y ARICA.
SANTIAGO
AUGIER, BENAVIDES y Cía.
Bandera 180
VALPARAISO
BLANCO 957-959
Teléf. Inglés 2747. Nacional 261

The Royal Mail Steam Packet Company
SERVICIO RAPIDO DE LUJO DESDE — Buenos Aires a Europa
Próximas salidas de los afamados vapores A.
VIAJES RAPIDOS LISBOA EN 16 DIAS
CHERBURGO Y SOUTHAMPTON, EN 19 DIAS
"ARLANZA" ... 14,930 toneladas, 17 de ABRIL
"AVON" ... 11,000 toneladas, 1.o de MAYO
"ALMANZORA" ... 15,500 toneladas, 15 de MAYO
"ANDES" ... 15,620 toneladas, 28 de MAYO
"ARLANZA" ... 14,930 toneladas, 11 de JUNIO
"AVON" ... 11,000 toneladas, 25 de JUNIO
"ALMANZORA" ... 15,500 toneladas, 9 de JULIO
"ANDES" ... 15,620 toneladas, 6 de AGOSTO
Próximas salidas de la Línea D.
"DARRO" ... 9 de Mayo "DESNA" ... 6 de Junio
"DESEADO" ... 23 de Mayo "DEMERARA". . . 20 de Junio
Viajes de llamada desde varios puntos de Europa, Siria y Turquía.
The Pacific Steam Navigation Company
CASILLA 536.— SANTIAGO. — AGUSTINAS 1017
SUB-AGENTES: Compañía Expreso Villalonga y Compañía Transportes Unidos

Sociedad Marítima y Comerc
W. J.mes y Cía.
LINEA DE VAPORES RAPIDOS DE PASAJ
FRESIA
FLORA
Saldrá para COQUIMBO,
TAL, ANTOFAGASTA, MEJILL
PILLA, IQUIQUE Y ARICA,
22 DE ABRIL, a las 6 P. M.
Saldrá para: CORRAL, LO
TALCAHUANO, el JUEVES
las 11 de la mañana.
Por fletes, pasajes y demás pormenores, verse
Sociedad Marítima y Comercial
R. W. JAMES y Cía.
Blanco 1014. — Tel. Inglés 2652
VALPARAISO
LUIS A.
Bandera
SANTIAGO

Compañía Sud-Ameri
DE VAPORES
SERVICIO DIRECTO RAPIDO A NE
en 18 días, con escala en Antofagasta, Iquique,
y Cristóbal. PROXIMAS SALIDAS
"TENO" Sábado 10 de Mayo, a la
"ACONCAGUA" Sábado 7 de Junio, a la
EL PASAJE A NUEVA YORK VALE 250.00 DO
PRIMERA CLASE Y 110.00 EN INTERMEDIA;
BA , 150.00 Y 65.00 DOLARES, RESPECTIVA
SERVICIO A GUAYAQUI
con escalas en Coquimbo, Antofagasta, Gatico, To
que, Caleta Buena, Arica, Ilo, Mollendo, Chala,
de Mora, Callao, Salaverry, Pacasmayo, Eten,
y Guayaquil. PROXIMAS SALIDAS:
"HUASCO" Viernes 18 de Abril, a las
"AYSEN" Viernes 2 de Mayo, a las
SERVICIO A PIMENTEL
con escalas en Coquimbo, Huasco, Caldera, Cha
Antofagasta, Iquique, Pisagua, Arica, Ilo,
Pisco, Cerro Azul, Callao, Huacho, Supe,
Samanco, Chimbote, Salaverry, Pacasmayo, Eten
PROXIMAS SALIDAS:
"CACHAPOAL" Viernes 25 de Abril, a las
"IMPERIAL" Viernes 9 de Mayo, a las
TARIFA REDUCIDA EN LOS PASAJES DE
LAS LINEAS A GUAYAQUIL Y PIMENTEL,
TOS CHILENOS: ANTOFAGASTA, $ 125; IQUIQ
ARICA, $ 102
Al solicitar un pasaje es indispensable la pres
certificado de vacuna
WESSEL DUVAL & Cía.
Huérfanos esq. Morandé, Agentes
COMPAÑIA TRANSPORTES UNIDOS
Estado esquina Delicias, Sub-Agentes

INFORMACIONES DEL INTERIOR

(DE NUESTROS CORRESPONSALES)

TARAPACA

EL FERROCARRIL FISCAL DE IQUIQUE

PUEDE DESCONGESTIONAR AL FERROCARRIL SALITRERO HASTA EN UN TERCIO DE SU PRODUCCION

ASI LO MANIFIESTAN PERSONAS ENTENDIDAS EN EL ASUNTO

(De nuestro corresponsal, por telégrafo)

IQUIQUE.— La ciudad de Iquique ha quedado enlazada en continuidad ininterrumpida a La Caleta por la vía férrea y con un simple trasbordo en este punto, con el resto de la República, debido a la unión de rieles del ferrocarril de Iquique a Pintados con la red Central Norte del Ferrocarril Longitudinal.

Con ello la provincia de Tarapacá y su puerto principal, Iquique, avanzan un gran paso hacia el progreso comercial.

Pero la obra recién terminada es sólo la vía matriz de las diversas ramificaciones que deberán llegar a las canchas mismas de acumulación de los productos de la zona de su atracción, para su trasporte.

Se espera que el Gobierno abrevie los trámites para que a la brevedad posible complete su grande obra, en la que tantas expectativas cifra esta región.

Según opinión de los entendidos en esta materia, es de conveniencia práctica separar este problema de los intereses particulares del F. C. Salitrero y sus actividades sobre mejoras en el servicio y prórroga de concesiones cuyos objetivos no se contraponen con los del F. C. Fiscal, sino que son paralelos, pues que ambos tienden a impulsar el progreso regional facilitando el trasporte de sus productos. Y al efecto dicen que sólo los separan dos diferencias sustanciales:

1.o Los beneficios que se esperan de las mejoras propuestas por el F. C. Salitrero sólo surtirán efecto después de los dos años solicitados para su implantación; mientras que los del F. C. Fiscal pueden principiar a utilizarse dentro del primer año, después de iniciada la construcción de sus ramales de servicio, y

2.o El F. C. Salitrero necesitará aumentar sus tarifas para financiar los intereses correspondientes al nuevo capital que ofrecen invertir y para compensar sus sacrificios por la unificación de los plazos de sus concesiones y los correspondientes al mayor gasto que les impondrá el cambio de tracción del primer tramo Iquique-Carpas, pues las pérdidas que les producirá la transformación de la fuerza del vapor, generada a combustible, en eléctrica, en la planta central, no podrá ser repuesta por la que se pudiera generar automáticamente por sus trenes de bajada.

Mientras que el objetivo principal del F. C. Fiscal tiende a bajar dichas tarifas, que se lo permiten su menor kilometraje y el menor costo de su tracción por sus más suaves normas de construcción.

Manifiestan además que el Fisco, antes que comerciar con el trasporte, le conviene la disminución del costo del Salitre con el abaratamiento de sus tarifas y demás manipulaciones de trasporte y embarque, pues que con ello propende al aumento de su consumo cuyos derechos de exportación le compensarían con creces todos sus sacrificios, porque si bien es cierto que la Empresa de los F. F. C. C. del Estado, que es la encargada por la ley para administrar todos los F. C. Fiscales, es una empresa comercial autónoma, no sería difícil al Gobierno obtener el acuerdo de esa empresa para que, encargue, bajo su control, a una Empresa particular, compuesta de los mismos salitreros interesados, la administración de su explotación, la que no podría tener otro interés que efectuar el trasporte a un mínimum de costo.

Citan las oficinas en actual explotación o próximas a encender, que podrían servirse de esta vía desde el primer momento y cuyos proyectos han sido ya aprobados por el Gobierno, con su producción mensual calculada y que son las siguientes:

Cóndor con	1,610 Tons.
San Lorenzo (Ha aumentado su capacidad aquí anotada)	1,610 "
Santa Lucía	3,220 "
Gloria	1,380 "
Pan de Azúcar	2,300 "
Diez de Setiembre (nueva)	4,000 "
Brac (Reformada)	12,000 "
Alianza	7,820 "
Franca	1,840 "
y Aurrerá	1,840 "

Total al mes. . 37,620 Tons. o sea 451,440 anuales.

Las oficinas paralizadas, dentro de este mismo radio, que ya tienen, también, ramales estudiados, son las siguientes:

Pirineos, con	920 Tons.
Providencia	920 "
Resurrección	552 "
y Esmeralda	644 "

Total al mes . . 3,036 Tons. o sea 36,432 toneladas anuales.

Se proyectarán, también, estudios, si los interesados lo aceptan, para las siguientes oficinas:

Ponte Vedra, con	845 Tons.
Santa Ana	1,535 "
Bella Vista	4,600 "
y Buena Ventura	1,150 "

Total mensual . . 8,150 Tons. o sean 97,560 tonaladas anuales.

Habría también facilidad para construir ramales, con ventajas positivas, para las otras oficinas: del cantón de San Antonio, Coruña, Felisa y San Remigio; para las del Cantón de Buena Ventura, Eslavonia, Iris y Granja, y para todas las del Cantón de Lagunas y su construcción se podría efectuar si los interesados lo exigieran.

Como la producción anual calculada para las oficinas que portean por el puerto de Iquique, es de 2.625,600 toneladas, la cooperación del F. C. Fiscal puede, como se ve, descongestionar al F. C. Salitrero, desde el primer momento, de un quinto de esa producción y más tarde hasta cerca de un cuarto, y hasta un tercio si las necesidades lo exigieren.

ANTOFAGASTA

Se adelantaron 519 metros en el camino a Gatico

TOCOPILLA.—El camino a Gatico se encuentra adelantado en 519 metros. Están ocupados en esta obra cincuenta y nueve obreros, y, en la actualidad, el centro del trabajo se encuentra al lado Sur de la Punta Lala.

"La Prensa" saldrá de ocho páginas

TOCOPILLA.—En pocos días más el diario local, "La P
de ocho páginas.
ción de sus propi
muy aplaudida por
ya que contará
con un buen diario
con buen servicio
que significa un
riodístico si se
escaso de la pobla

CIGARRILLOS
Reina Victoria
ARROZ TRIGO
60 cts

ROBURO.
Cura tuberculosis, bronquitis, asma, tos rebelde.

Si Ud. va a VALPARAISO
es indudable que buscará un Hotel que reuna todas las condiciones de confort y economía, el
GARDEN HOTEL
SERRANO 151
VALPARAISO
es el Hotel en que Ud. debe hospedarse, por sus espléndidas habitaciones, su excelente y sana comida y su esmerada atención.

FOOT-BALL

EL SETIMO DIA DE LA TEMPORADA

LAS INTERESANTES COMPETENCIAS DE HOY EN LAS CANCHAS INDEPENDENCIA N.o 1 y 2

Once encuestros de la Liga Nacional de Football

La cancha Independencia N.º 2, será teatro hoy de una interesante tarde deportiva y esperada con interés, dado el entusiasmo que existe por presenciar los encuentros entre los clubs afiliados a la Nacional.

Nuevamente se encontrarán en la arena y aquilatarán sus fuerzas los que en la temporada han de luchar también por clasificarse ganadores en sus respectivas series: esta circunstancia, hará pues que las partidas sean movidas y dignas de verse.

La Liga Nacional que año tras año progresa visiblemente, ha reunido hoy un conjunto de buenos clubs a los que han ingresado elementos de indiscutible valer. El directorio se encuentra empeñado en conocer el estado y preparación de sus hombres a fin de confeccionar el cuadro seleccionado que ha de hacer frente a sus poderosos rivales de provincias. El seleccionado de la Liga Nacional, el año pasado logró convencer a los deportistas en sus partidas con el Magallanes y en la jira que hicieran la mayoría de sus hombres a la provincia de Coquimbo.

El campeoanto de semana santa será pues una revelación de sus fuerzas y los jugadores, sin duda desplegarán el máximum de sus energías a fin de conquistar el puesto de preferencia.

Damos a continuación el calendario de hoy:

RESERVA INTERMEDIA

A las 2 P. M.:

I. "Los Tiempos" v. Yungay, árbitro, señor F. Ariztía.

II. Juvenil Obrero v. Ebner, árbitro señor F. Luque.

III. Marticorena v. Orompello, árbitro señor J. D. Muñoz.

IV. Santa María v. Mandujano, árbitro, señor G. Alvarez.

INTERMEDIA

I. Raab Recoleta v. Forlivesi, árbitro, señor Gómez, hora, 2 P. M.

II. U. San Eugenio v. Simpson, árbitro señor F. Luque.

III. Viajante v. Unión Argentina, árbitro, señor G. Alvarez.

IV Flamengo v. Bulnes, árbitro, señor Dimas Muñoz.

PRIMERA DIVISION

I. Luis Acevedo v. Juan N. Frías, árbitro, señor Suit.

II. Peñarol v. Germinar, árbitro, señor Suit.

III El Salto v. Ganador del primer match, árbitro, señor Dimas Muñoz.

La duración de los lances será de 15 minutos por lado.

LA COMPETENCIA ORDINARIA

La competencia oficial del año se iniciará el Domingo próximo, de acuerdo con el siguiente calendario:

SEPTIMA DIVISION

U. San Eugenio III v. Simpson III. Hora, 9.15 A. M., árbitro, señor Gómez, cancha oficial.

QUINTA DIVISION

U. San Eugenio II v. Simpson II. Hora: 10.45 A. M., árbitro señor J. Alvarez. Cancha oficial.

Director de cancha, señor Agüero.

DIVISION INTERMEDIA

U. San Eugenio I v. Simpson I. Hora: 2.45 P. M., árbitro, señor Dimas Muñoz. Cancha oficial.

Los reclamos que se susciten serán resueltos por los directores que se encuentren en cancha.

Mañana Sábado a las 2 de la tarde se dará comienzo a la segunda rueda del campeonato para jugar las finales el Domingo, día en que se jugarán los primeros encuentros oficiales del año.

LAS ENTRADAS

Se ha fijado en 60 centavos la entrada de cancha para jugadores y espectadores, por acuerdo expreso del Consejo.

Según las bases del campeonato, se jugará 15 minutos por lado y períodos de 10 minutos en caso de empates.

El Directorio dispone para el día de hoy de las canchas N.º 1 y 2 Independencia, motivo por el cual se jugará la reserva intermedia en la cancha N.º 2 y la división intermedia en la cancha N.º 1.

La primera división jugará en ambas canchas. La entrada a la cancha sólo será por la Av. Hipódromo Chile.

EN LA CANCHA MAGALLANES

EL GRAN ENCUENTRO DE MAÑANA ENTRE LOS CUADROS DEL FERNANDEZ VIAL DE CONCEPCION Y MAGALLANES F. C.

Justificado entusiasmo se nota en el público amante de verdaderas contiendas footballísticas al anuncio de esta jornada, a efectuarse mañana a las 3 30 P. M., en la cancha Magallanes entre los conocidos y meritorios conjuntos Fernández Vial y Magallanes, en competencia de un artístico y valioso trofeo.

EL PRELIMINAR

Corresponde esta vez encontrarse en lucha al veterano y caballeroso Santiago National con el Gold Cross, uno de los conjuntos de más brillante actuación dentro de la nueva generación.

LA PARTIDA DE FONDO

El lance entre el Magallanes y Fernández Vial, se efectuará a continuación, cuyos componentes son sobradamente conocidos.

En la línea media del Fernández Vial, sirve de eje Carrasco, elemento indispensable en el conjunto combinado de la Liga Penquista, al que acompañan dignamente Jerez y Sánchez. Las esperanzas de triunfo las cifra el Fernández Vial en su línea de ataque: rápida, combinadora y de potentes tiros al arco. Horacio Muñoz el conocido footballer, ha adiestrado en tal forma el quinteto ofensivo que actúa con la seguridad y precisión de un sólo cerebro; sus jugadas casi matemáticas, dan resultados seguros; los tantos que marcan son el fruto de un trabajo armónico y continuado, no la casualidad o individualidad, tan acostumbradas y como perjudiciales en juegos de conjunto. Las lecciones que Horacio Muñoz aprendiera en el extranjero empiezan a dar ya sus frutos.

En lo que se refiere al Magallanes, poco se podrá ya agregar. Posee una defensa completa. Witcke y Ernst, difícilmente serán superados en la zaga. En cuanto a la línea media hay dos hombres que se destacan en cada oportunidad en que actúan: E. Teuche y F. Arellano, trabajadores incansables, conocen a fondo y practican el doble papel a ellos encomendado. En cuanto a la línea delantera, satisface y responde ampliamente a las jugadas y trabajo de la defensa. Casi no ha habido valla que no hayan franqueado. Acuña, Arellano David y Arroyo, forman un tercero peligroso y acometedor. Darán, a no dudarlo, buenas oportunidades a la defensa penquista para emplearse a fondo.

Sabemos, por otra parte, que en la partida de mañana debutarán por el Magallanes dos nuevos elementos que llamarán la atención de los entendidos.

La delegación penquista arribará a la capital en la mañana de hoy y será esperada por una numerosa comitiva del Magallanes y amigos con que cuentan; de ahí pasarán a cumplir el deber de visitar al Almirante don Arturo Fernández Vial a su casa habitación Matucana frente a E. Escala, quien les hará algunos valiosos obsequios.

Las entradas generales que se venderán en la cancha desde la 1 P. M., han sido fijadas en dos pesos. Las señoras, señoritas y niños tendrán, como de costumbre, entrada gratis.

EL ENCUENTRO ESTUDIANTIL DE AYER

LA ESCUELA NAVAL VENCE A LA ESCUELA DE ARTES POR TRES TANTOS A UNO

En la tarde de ayer, se midieron en la cancha de la Escuela de Artes los poderosos conjuntos de este establecimiento y Escuela Naval, del vecino puerto.

Un numeroso público se congregó a presenciar el lance, aplaudiendo con entusiasmo las hermosas jugadas de los contendores.

En el primer período los cuadros finalizaron a un tanto por lado.

El segundo tiempo fué aún más interesante durante el cual, los visitantes lograron aventajar a sus tenaces adversarios, en forma segura, pues al finalizar el score marcaba tres tantos por uno de los locales.

El cuadro vencedor estaba formado así:

Berndt
Varas Villar
Aguirre, Rojas, Paquiguy
Márquez, Schiefelbein, Telissetche,
(Castro Mackay

Este conjunto jugará posiblemente el Domingo próximo con el Green Cross F. C.

EN LOS CAMPOS DE SPORTS DE ÑUÑOA

EL DIA DEPORTIVO DE HOY DE LA LIGA METROPOLITANA

En atención a que esta Liga tendrá próximamente que jugar varios intercities e interligas, desde luego está seleccionando su exponente para lo cual tiene formado dos cuadros seleccionados que practicarán esta tarde, los que bajo las órdenes del competente árbitro señor Francisco Jiménes, a las 3 P. M., practicarán en los Campos de Sport de Ñuñoa.

Por los nombres de los distintos jugadores que tiene citado a este práctice, se puede ver la buena calidad de que resultará el cuadro royal de la Metropolitana en la presente temporada. Sin contar sus jugadores del año anterior, posee ahora en sus registros a excelentes jugadores como los hermanos Giacoponi, el buen medio zaguero de Talcahuano, Lavín; los ferroviarios Muñoz, los Carrasco, Parra, Reinoso, Corte, Molina, Díaz, del Eleuterio Ramírez; Galleguillos, Villalta, Figueroa, Ruseaux, etc., etc.

El Directorio de la Metropolitana está empeñado que su cuadro royal refleje el fiel exponente de sus fuerzas y para cuyo objeto ha abierto entre sus clubs afiliados una encuesta para que den su opinión al respecto medida tomada por primera vez en la capital, lo que creemos dará sus merecidos frutos.

Sin mayores datos damos los cuadros seleccionados que están citados a practicar esta tarde en los Campos de Sport.

Cuadros Rojos.—Ramírez (G. C.); Vives (G. y C.) y Aguirre (1.o M.); Aravena (1.o M.), Baeza (F.) y Larraín (G. C.); H. Céspedes (1.o M.), Figueroa (B.), Carrasco (F.), Carrasco (F.) y Chamorro (B.)

Cuadros Listados.—Giacoponi (A. I.); Hamablet (F.) y Muñoz (F.); Corte (A. I.), A. Rojas (E. R.) y Lavín (A. I.); Abarzúa (1.o M.), Castro (1.o M.), Giacoponi (A. I.), Moreno (E. N) y Molina (U. C.)

Reservas generales.—Ferrer (G. C.) y Bravo (E. R.) Del Solar (G. C.) y Villalta (B.); Díaz (E. R.), Galleguillos (1.o M.) y Pérez (1.o M.); Valenzuela (U. C.), Cerón (M.), Parra (F.), Ruseaux (1.o M.) y Reinoso (F.)

Estos jugadores deben llevar medias y zapatos de foot-ball y presentarse al señor Parodi, a las 2.45 P. M. El jugador que no asista y no se excuse, no será tomado en cuenta en lo sucesivo.

ASOCIACION DE FOOTBALL DE SANTIAGO

LOS LANCES DE HOY DEL CAMPEONATO DE INAUGURACION

LOS COMPETIDORES

Damos a continuación un pequeño bosquejo de cada competidor y el orden a que se sujetará el programa:

Germán Oelckers versus Carioca.—A las 2.15 P. M., en el Stadium Policial. El primero es formado por elementos obreros que en la comuna de San Miguel han predominado sin contrapeso. Su aparición en la Asociación Santiago, es esperada con interés e incertidumbre. No sería raro, pues, que confirmara el prestigio de que llega precedido.

El Carioca, su contendor, es demasiado conocido para que insistamos en sus méritos. Recordemos solamente que fué el campeón inamovible en varias temporadas de la Metropolitana. Sus más destacados defensores son: Riffo, Barahona, Vásques y Peña.

Internado versus Jorge V.—En el Stadium Policial.—He aquí uno de los lances más importantes del día. Rápido y científico el primero, se adjudicó la Copa Chile en 1923, como en tantas otras temporadas. Es el más peligroso elenco estudiantil.

El Jorge V, aunque de diferente peso, cuenta con defensores de larga y brillante hoja deportiva, tales como Julio Godoy, y su notable guardavallas.

Badminton versus Gimnástico—En el Stadium Policial.—El primero, por las valiosas adquisiciones que ha hecho, promete este año dar más de una sorpresa. Sus mejores hombres son: Bate, Fletcher, Tapia Pardo y Arancibia.

El Gimnástico hasta el presente se ha mantenido discretamente a la retaguardia; pero, por rumores que nos alcanzan, sabemos que se presentará en óptimas condiciones, haciéndole merecido honor a su brillantísimo pasado. Ha hecho una poda de mucho elemento frágil por exceso de servicio, reemplazándolo por muchachos ágiles y vigorosos.

Liverpool versus Independencia Juvenil.—En el Stadium Policial.—He aquí dos fuerzas completamente opuestas, pues mientras aquél pertenece a la vieja escuela, el último, recientemente abandona las series infantiles, en donde se clasificó campeón. Como estos lances cortos exigen una rapidez extraordinaria, no sería nada extraño que los chicos dejaran mal trecho a Gamboa, el más popular de los guardaballas.

El Liverpool por su parte, se presentará remosado por unos cuantos ingertos de efectiva figuración, tales como los hermanos Vargas, antiguos defensores del Gimnástico, y el tan recordado Antonio Pacheco:

Unión Deportiva Española versus Everton.—A las 2.15 P. M., en el Stadium Santa Laura.—Por motivos insubsanables, el primero se hará representar por su cuadro B. que si bien es verdad que no dispone de jugadores de cartel como el A., en cambio, posee el factor juventud en todas sus líneas.

Su contendor, el Everton, llega precedido de mucho prestigio. Ha sido el campeón de la Liga Obrera durante varias temporadas.

Wanderer versus Benjamín Dávila.—En el Stadium Santa Laura.—Formado por elementos gráficos en su mayor parte el primero, muchos de los cuales pertenecieron al popular y diestro elenco de la Empresa Zig-Zag. Constituye un cuadro homogéneo y muy disciplinado.

El Benjamín Dávila ostenta el título de vendedor en muchas temporadas de la Liga Nacional. A sus filas pertenecen cinco jugadores que componían en 1923 el cuadro seleccionado de dicha colectividad. Por tales antecedentes creemos que está llamado a desempeñar un gran papel.

5 de Abril versus Brigada Central.—En el Stadium Santa Laura.—Conjunto muy diestro y decidido el primero, debe sus mejores triunfos al hecho de que sus hombres juegan juntos hace largas temporadas. Sus esforzados defensores son: Duarte, Casabone, Plaza, Vargas y Jorquera.

El Brigada Central, no necesita ser comentado, porque la serie de victorias que ha venido obteniendo desde el día de su fundación, lo clocan en sitio privilegiado. Vencedor en cada año en todas las series en que participa, ha llegado en este sentido a establecer un record singular.

Sus elementos más capacitados son: Valderrama, Ampuero, Domínguez, y Toro.

Borgoño versus Fundición Libertad.—En el Stadium Santa Laura.—El Borgoño, el más entusiasta y tesonero de los clubs de la Copa Chile. Ha tenido también sonadas victorias sobre conjuntos de gran pericia. Aguirre, Lillo y Varas, constituyen su mejor defensa.

El Fundición Libertad, que tiene más fuerte base, ha conseguido ordenar por fin su primer cuadro que estaba un tanto desequilibrado con motivo de la organización del conjunto ferroviario.

Este lance se considera como uno de los más equiparados, tanto por la destreza como por el dominio que tienen ambos sobre el balón.

El entreciudades de mañana en Talca

SANTIAGO F. C. VER.SUS ATLETICO COMERCIO

Extraordinario entusiasmo ha despertado en la ciudad de Talca la visita que con motivo del partido que jugarán mañana el Comercio Atlético y el Santiago F. C. de esta capital, realizará este último club a esa localidad.

En esta oportunidad se disputará un valiosísimo trofeo donado por un distinguido deportista talquino.

Tenemos conocimiento por noticias llegadas de Talca, que la delegación santiaguina será agasajada en forma espléndida por el Atlético Comercio y en general por los deportistas de la ciudad, pues existe verdadero interés por conocer al espléndido conjunto, que durante estos últimos años ha realizado en nuestras esferas footballísticas una de las campañas más brillantes que registra la historia deportiva de la capital.

Los jugadores y comitiva partirán por el tren que sale de Alameda a las 9 A. M., en un wagón especial, que será agregado al tren ordinario que va a Chillán.

"Los Tiempos" F. C.

JUGARA HOY SU PRIMER PARTIDO DE FOOT-BALL

El Directorio que dirige los destinos de esta progresista institución, ha venido organizando un equipo de foot-ball entre sus asociados, con el fin de que practiquen los que simpatizan con este bello deporte.

Hoy es el primer encuentro que sostendrá este club, y no dudamos que su presentación ha de tener un franco éxito, tanto porque en sus filas militan buenos jugadores, como por el entusiasmo que reina entre sus componentes.

El equipo que enfrentará al once de "Los Tiempos", es el poderoso cuadro que posee el Yungay F. C., elenco que en la temporada pasada actuó con brillante éxito en las justas de la capital.

Se nos encarga citar para hoy, a la 1 1|2 P. M. en punto, en la Cancha Independencia N.o 2, a los siguientes jugadores, que actuarán en el equipo:

Román
H. Callejas Moccia
Abarca Figueroa Quevedo
Zárate Machuca Villablanca
Gass Iglesias

Reservas: Robles, Brito, Zorrilla, Tudesca y Binardello.

WANDERER I v. B. DAVILA I.—Este match por el campeonato de la Asociación Santiago, se jugará hoy, a las 3.30 P. M.

LAWN-TENNIS

EL OCTAVO CAMPEONATO DE SEMANA SANTA

LAS INTERESANTES COMPETENCIAS FINALIZARAN EL PROXIMO DOMINGO CON UN AMPLIO CARNET DEPORTIVO — SOCIAL

LAS CITACIONES DE HOY

A LAS 6 P. M. SE EXHIBIRA LA PELICULA "MUSCULO Y CEREBRO"

El bello deporte del "racket" tendrá oportunidad en los días de Semana Santa para manifestarse con todo su esplendor.

El brillante triunfo que conquistaran en la metrópoli bonaerense destacados deportistas nacionales, ha estimulado notablemente a los aficionados chilenos para continuar perseverantes en el cultivo de una actividad de la cultura física que tiene también gestos sociales de singular trascendencia.

El International Sporting Club dando libre vuelo a sus anhelos deportivos, verifica en sus canchas y las de los clubs congéneres, un clásico torneo que constituye bajo todos conceptos un torneo del más relevante interés.

Las bellas performances verificadas años anteriores, serán sin lugar a dudas un rasgo de hermoso deporte que veremos nuevamente reiteradas en una justa que tiene todos los encantos de un concurso abierto a todas las más dignas expectativas.

La entidad organizadora ha sabido abarcar el concepto de deporte en forma que nos complacemos en reconocer, y es por esto que en los momentos en que la jornada llegada a su período más culminante, nos apresuramos a tributar un aplauso a la corporación que siempre ha correspondido a los anhelos físicos y sociales.

El fixture elaborado consulta números deportivos y sociales de gran importancia. Es un carnet confeccionado con todo cuidado, sabiamente combinado. Es justo reconocer que es el fruto de la experiencia adquirida en las contiendas anteriores.

LAS CONTIENDAS DE HOY

El Comité de Campeonatos que tiene a su cargo la elaboración del carnet, ha fijado para hoy un programa que tiene bastante atractivo, pues los vencedores en cada una de las contiendas quedarán seleccionados para actuar en las etapas semi-finales y finales.

"La Nación" fué el único diario que dió a conocer ayer el programa completo definitivo que deberá desarrollar hoy, y que nuevamente insertamos a objeto de que nuestros lectores se impongan de él y puedan analizar la importancia de los lances enunciados:

EN EL OLYMPIA LAWN-TENNIS CLUB

A las 8 A. M.

Katz-Lawrence v. M. y A. Achondo. A las 9 A. M.: F. Tornero v .J. Dalgalarrando; Page-Doren v. Molinos-Urrutia. A las 11 A. M.: Child v. Achondo.

EN EL CLUB ALEMAN

A las 8 A. M.

Tornero - Weistein v. Bierwith-Schonherr. A las 10 A. M.: L. Page v. Schlegel. A las 11 A. M.: C. Dören v. Conrads. A las 4 P. M.: Astorquiza-Anwandter v. Schonherr-Conrads.

EN EL INTERNATIONAL

A las 8 A. M.

D. Voller v. M. Parrell; Julve v. Beaver; Galán v. Sparks; Obretch v. R. Ossandón; Salas v. Saenger; Guerrero?Contreras v. Salas-Núñez.

A las 9 A. M.

H. Müller v. A. Rogers: Cabezas v. López; H. López v. Cañas; Zomosa v. Williams; Astorquiza v. Parker; Beytía v. Lira.

A las 10 A. M.

Julve v. Astaburuaga; Galán-Williams v. Band-Carrasco: Condon v. Obretch: Sta. Douglas-Merrikin v. Podestá-Contrucci; señorita M. Lira-Lira v. señoritas V. Douglas-Contreras.

A las 11 A. M.

Condon-Müller v. Deik-Deik: A. Vergara v. F. Cabezas; señora Haynes-Haynes v. señorita Hobbins-R. Ossandón; F. Bierwith-Schonherr v. Salbach-Webb; Galán v. Ossandón.

EN LA TARDE

A las 2 P. M.

Watson-Waies v. Beaver-Voller; Arrate-Obretch v. Contrucci-Contreras; señorita J. Aguirre v. Ganador Hobbins-Román; Eyquen v. ganador Román-Lastrade; Recabarren v. ganador Astorquiza-Parker.

A las 3 P. M.

T. Sargent v. Coddou; E. Herrera v. ganador Beytía-Lira; O. Gallardo v. Zomoza-Williams; Sahari v. ganador Dubravic-Tietz; V. Molinos v. ganador Vergara-Cabezas.

A las 4 P. M.

Weinstein v. ganador Voller-Parrell.

A las 5 P. M.

Ganador Obretch-Ossandón v. Bensancón; Ferres-Villar v. Zomoza-Gallardo.

LA PAREJA CONDON MULLER

UNA BREVE ANOTACION AL PROGRAMA DE HOY

Como digimos en acápites anteriores, las jornadas de hoy tienen la importancia de que los que se clasifiquen vencedores quedarán eliminados para actuar en los tramos semi-decisivos y finales.

Los lances más importantes son: Müller-Condon v. Deik-Deik. El conjunto viñamarino se presenta prestigiado con sus relevantes victorias anteriores conquistadas después de lides memorables. El equipo opositor tiene condiciones suficientes para amagar seriamente sus posiciones, de modo que es de esperar el desarrollo de una contienda interesante. Además y esto es, sin duda, importante, el vencedor queda clasificado para actuar en el encuentro final con el conjunto campeón del continente y de Chile, Luis y Domingo Torralva. Este lance deberá jugarse mañana en el "court" de honor a las 10 A. M.

Otro lance de dobles interesantes, será el que deberá efectuarse entre las parejas: Bierwirth-Schonherr y Salbach-Webb. Los representantes del Club Alemán se presentan con la aureola conquistada en los torneos organizados por el "Olympia Tennis Club", en Setiembre último, victoria adjudicada después de un reñido match frente a V. Molinos y C. Urrutia. Salbach-Webb representarán al club organizador, el International Sporting Club. Tienen sobrados méritos para arribar a una colocación espectable y no es aventurado pronosticarles una victoria que en esta oportunidad tiene un brillo notable.

Entre los lances singles, podemos aludir a: Juvel-Astaburuaga, Muller-Rogel, Tornero-Deigalarrando, y algunos otros que no tienen menos interés.

Por el comentario anterior, pueden deducir nuestros lectores que el programa de hoy tiene bastante importancia.

RECOMENDACION ESPECIAL

Ayer hemos recibido la visita de los miembros del Comité de Campeonatos quienes nos han recomendado encarecer a los jugadores participantes, que deberán encontrarse en los "courts" a las horas fijadas, pues se procederá estrictamente a respetar el reglamento establecido al respecto.

Además, esta recomendación tiene marcado interès, pues el jurado desea dar término al torneo el Domingo próximo, día que se efectuarán algunas finales y se desarrollará el programa social a que nos hemos referido en informaciones anteriores.

"MUSCULO Y CEREBRO"

Esta interesante film de la casa "Bofcosque", será exhibida hoy a las 6 P. M. en un escenario que ex-profeso ha arreglado el club organizador.

Creemos inoficioso insistir una vez más sobre la enorme importancia que tiene esta película deportiva que presenta a las actividades físicas chilenas en sus múltiples manifestaciones.

Este acuerdo feliz ha encontrado una muy favorable acogida entre los deportistas que se aprestan a invadir los "courts" en el día de hoy.

OTROS INTERESANTES DETALLES

"La Nación" en sus ediciones anteriores ha mantenido la atención de los deportistas insertando en sus columnas los detalles relacionados íntimamente con el desarrollo de las jornadas de selección, de modo que nos ahorramos comentario sobre esta materia.

El club organizador ha elaborado un programa de reuniones sociales. El Domingo próximo, una vez terminadas las jornadas finales, en las canchas del Internacional Sporting Club, se desarrollará un interesante "meet" a cargo de una excelente banda.

En las instalaciones del I. S. C., habrá almuerzo diariamente para los deportistas que deseen. El precio del cubierto es de $ 6.

CICLISMO

LAS "SEIS HORAS" DEL PROXIMO DOMINGO

UNA INTERESANTE PRUEBA ORGANIZADA POR EL CLUB DEPORTIVO BARCELONA

Un marcado interés se nota en los círculos del pedal por presenciar el desarrollo de "Las seis horas ciclistas", importante concurso organizado por el Club Deportivo Barcelona.

Cada uno de los competidores inscritos ha estudiado atentamente su entrenamiento en el mismo terreno dispuestos a conquistar una victoria que en esta oportunidad tiene todos que en esta oportunidad tiene todos saliente.

La presencia de Julliet, Maillard, Morales, Gomila, Bermejo, Salinas, Nebot, Fourey, Bellet, que harán nar además a Brito, Araya, que en sus recientes actuaciones han desplegado una labor encomiable.

Los equipos inscritos, son los siguientes: Bermejo-Salinas; Nebot-Gaete, "Arco Iris"; Fourey-Bellet, "Audax Club Sportivo Italiano"; Gomila-Morales, "Club Deportivo Barcelona"; Brito-Araya, "Cóndor"; Julliet-Maillard, "C. C. Royal".

La importante jornada se dividirá en seis etapas, ubicándose una cada hora, computándose los puntos respectivos.

El club organizador ha elaborado un programa interesante, contando con el valioso concurso de una buena banda. De este modo podemos manifestar a nuestros lectores que el Domingo próximo tendremos un festival ciclista de alto interés, que esperamos sea del agrado de los que concurran.

La calidad de los equipos participantes le tiene asegurado el éxito a esta reunión, y es de esperar que los deportistas contribuyan con su presencia a estimular a los corredores.

El escenario a este campeonato ciclista será el estadio que el Club Deportivo Barcelona posee en San Pablo N.o 4848.

CLUB CICLISTA INTERNACIONAL.—Excursión de semana santa.—Hoy a las 4.30 A. M., la sección excursionistas de este Club iniciará una bonita excursión, aprovechando los días festivos de semana santa.

Partirán a Algarobal, desde donde seguirán a Cartagena, haciendo el regreso a Melipilla, Mallarauco y Santiago. Como podrá verse, es una excursión de largo aliento y en la cual se recorrerán alrededor de 370 kilómetros.

Prticiparán en ella varios socios.

EXCURSIONISMO

LOS CAMPAMENTOS DE SEMANA SANTA

En el día de hoy se inician las reuniones excursionistas que han organizado las diversas instituciones afiliadas a la Federación de Excursionistas y Exploradores de Chile.

En la hora actual, gracias al impulso siempre creciente de esta sana actividad, la juventud ha sentido el atractivo poderoso de las grandes excursiones y campamentos y se lanza en estas distracciones sanas y viriles con entusiasmo a través de nuestros campos.

LOS PIRINEOS Y EL JORGE MATTE

Acamparán durante hoy, el Sábado y Domingo, en la estancia de San Antonio (El Monte), de propiedad del señor Jorge Matte, distinguido deportista que ha ofrecido su fundo a estas colectividades, con el máximo de facilidades.

En el programa figuran juegos deportivos, charlas y otros pasatiempos. Una visita al Mineral de Naltagua y un día deportivo con los empleados y obreros del mineral y el fundo.

Los socios de estas instituciones deberán encontrarse hoy, a las 7.30 A. M., en la Estación Alameda.

CUERPO SANTIAGO E HISPANO AMERICANO

Excursionarán y harán vida de campaña en estas festividades, a San José de Maipo en donde organizarán algunas excursiones a los alrededores y otros pasatiempos.

Punto de reunión: Plaza Italia, a las 7.30 A. M.

CERPOS MAGALLANES Y CAUPOLICAN

Visitarán la Planta Eléctrica de Los Maitenes. Se harán ejercicios atléticos, de tiro al blanco y box, dictándose algunas charlas sociales.

Punto de reunión: Plaza Italia, a las 7.30 A. M.

CUERPO PILOTO PARDO

Efectuará un interesante viaje a pie a Curacaví.

La partida será hoy, a las 6 A. M., y el recorrido es el siguiente: Santiago-Malloco-Peñaflor-Pelvín, Cuesta de Mallarauco-Curacaví.

CENTRO ROBERTO BADEN POWELL

Efectuarán una excursión mañana al punto denominado "La Dehesa", en el cual se puede gozar de un armoso panorama a la vez que admirar la naturaleza en todo su esplendor y galanura. El punto y hora de partida, será de Av. Matta esquina de Maestranza, a las 4 1|2 A. M. El rancho será libre; se encarece la puntualidad en la hora.

EXCURSIONES A CARTAGENA Y PAPUDO

Los amantes de la vida al aire libre y familias en general, podrán gozar también de las ventajas del excursionismo, gracias a la Empresa de los Ferrocarriles, que ha organizado los trenes excursionistas, con rebajas, a Papudo, que salen a las 6.48 A. M., de Mapocho, y a Cartagena a las 7.10, desde Alameda.

CENTRO DE EXCURSIONISTAS "BENJAMIN VICUÑA MACKENNA". — Excursión al Volcán — Mañana se efectuará la excursión al Volcán, dando cumplimiento al desarrollo deportivo que han confeccionado los miembros de este Centro.

Los excursionistas deberán reunirse a las 7.45 A. M. de mañana en la estación de Pirque (Providencia) para tomar el ferrocarril hasta Puente Alto, y desde ahí la combinación militar al Volcán.

ASOCIACION CRISTIANA DE JOVENES.—Esta Asociación, aprovechando los días de Semana Santa, ha organizado un campamento que se llevará a cabo en los alrededores de la planta eléctrica de Los Maitenes, durante los días 18, 19 y 20. A este campamento asiste buen número de socios de esta institución. Los acompañará el distinguido escritor y conferencista don Julio Navarro Monzo, quien, aprovechando esta oportunidad, dirigirá las charlas de los "Camp fire". Será también honrado este campamento con la presencia de los señores Pablo Comtesse, Eduardo G. Seel, Ismael Valdés Alfonso y doctor Victorino Alonso.

El programa, ya elaborado, incluye una detenida visita a la planta eléctrica, excursiones, charlas, gimnasia, juegos y baños.

Hoy a las seis y media de la mañana se efectuará la partida desde el local de la Asociación, siendo el regreso el Domingo en la tarde.

WANDERER INFANTIL F. C. v. FLAMENGO INFANTIL F. C.—El Domingo se efectuará el torneo atlético entre el Wanderer Infantil y Flamengo Infantil. Las pruebas son las siguientes:

100 metros, salto alto con impulso, 200 metros, salto largo con impulso, 400 metros y 1,500 metros.

Los atletas que ocupen el primero y segundo puestos, obtendrán de premios, medallas de plata.

"5 DE ABRIL" F. C. DE SAN JAVIER v. "1.o DE MAYO JUVENIL" F. C.— Mañana partirá por el tren de la mañana, el primer equipo de este club, que sostendrá un encuentro con el "5 de Abril" de San Javier, el Domingo 20, uno de los más destacados elementos de esa zona. Se les advierte a los jugadores, que deben estar a las 8 A. M. en la Estación Alameda, el día indicado.

Liga Infantil de Foot-Ball

Hoy, en la cancha del Santiago F. C., Independencia 1247, a las 10 A. M. se empezará a jugar le campeonato pro biblioteca, con el siguiente calnedario:

1.o Cap. Scott-Carioca; 2.o F. Libertad-Guacolda; 3.o Def. de Chile-Santiago; 4.o Germinar-Teniente Godoy.

Se advierte a los clubs que tan solo podrán actuar los jugadores cuyo formulario esté en secretaría y haya sido aceptado por la comisión clasificadora, la que se constituirá, a las 8 1|2 A. M., a la entrada de la cancha.

La entrada ha sido fijada a $ 0.40 para todos.

LIGA DE FOOT-BALL DE SANTIAGO.— Los siguientes lances se jugarán hoy y Domingo:

Hoy Viernes:

CAMPEONATO

Primera División

Escuela de Aviación I v. Valparaíso Sporting I. Hora: 2.30 P. M. Arbitro, don Carlos Tagle.

Primer práctice para elegir equipo royal.

Escuela de Aviación I v. Combinado. Hora: 4 P. M. Arbitro, don Carlos Tagle.

Segunda División

Pacífico I v. Lusitania I. Hora: 9.30 A. M. Arbitro, don Francisco Gaete.

Unión de Peluqueros I v. Sportivo Ecuador. Hora: 3 P. M. Arbitro, don Juan Catalán.

Santa Elena II v. Lusitania II. Hora: 10 A. M. Arbitro, don Carlos Bascu.

Carlos Walker II v. Galvarino I. Hora :10.30 A. M. Arbitro, don Francisco Gaete.

Domingo 20:

Ganador del primer match con ganador del segundo match. Hora: 2 P. M. Arbitro don Miguel Núñez.

Ganador del tercer match con ganador del cuarto match. Hora: 2.30 P. M. Arbitro, don MiguelNúñez.

Segundo práctice del equipo royal que defenderá los colores de la Liga Santiago en los próximos interligas. Hora: 3 P. M. Arbitro, don Carlos Tagle.

Final del campeonato de apertura de la segunda división.

Ganador del primer match con ganador del segundo match. Hora: 5 P. M. Arbitro, don Ramón L. Hernández.

Directores de cancha.— Viernes 18: En la mañana, don Juan y don Luis Aliaga. En la tarde: don Luis Dattari y don Juan Catalán. (Además resto Directorio).

Domingo 20: Don Carlos Tagle y don Alamiro del C. Solar. (Además todo el resto del Directorio).

Se previene a los clubs que empaten el día Viernes y Domingo 20, deben definirlo, pues debe terminarse el campeonato de segunda división, el Domingo 20.

—Para hoy, a las 2.30 P. M., cita a los siguientes jugadores que forman el equipo combinado que jugará con el poderoso equipo del Escuela de Aviación F. C.; de este práctice se elegirá el equipo que jugará el Domingo el segundo práctice:

C. Bascur (N. S.), Trujillo (C. W.) J. M. Alegría (S. E.), Acevedo (N. S.), Fuenzalida (N. S.), T. Vargas (C. W.), Reyes (S. E.), Oyarce (Lt.), C. Gonzáles (C. W.), Ibacata (L. B.), Mutis (S. V.), J. Calderón (C. W.), V. Benavides (S. V.), E. Ibáñez (S. V.), H. Guzmán (N. S.), Conejera (G.), Oteiza (C. W.), J. Gusmán (N. S.), Luis Erazo (L. B.), N. Cano (G.)

Se jugará con las camisetas del Defensores de Chile.

TENIENTE GODOY INFANTIL I versur GERMINAL INFANTIL I.—Hoy se llevará a efecto este encuentro por el campeonato organizado por la Liga Infantil, I serie.

El encuentro se llevará a efecto en la cancha del Santiago, a las 10.30 A. M.

TENIENTE GODOY INFANTIL Y JUVENIL F. C.—Junta general para hoy, a las 8.30 P. M. en Crédito 431.

CAPITAN SCOTT INFANTIL I v. CARIOCA INFANTIL I.—Estos conjuntos de la Liga Infantil se medirán hoy, a las 10 A. M., en la cancha del Santiago.

GATH Y CHAVES v. GUACOLDA F. C.—Estos clubs jugarán hoy un amistoso entre sus tres equipos en el Stad'um que posee el Gath y Chaves en Los Leones.

"Los Sports"

Hoy será entregado al público, a la hora de costumbre, el número 58 de este importante semanario nacional con abundante material de lectura y numerosas fotografías de los acontecimientos más importantes del deporte nacional y extranjero. Trae, además, correspondencias especiales del gran torneo atlético suramericano que se desarrolla actualmente en Buenos Aires. El sumario es el siguiente: Carlos Uzabiaga, campeón suramericano peso mosca. (Gran portada).— El clásico torneo de Lawn Tennis de Semana Santa.— La partida de los atletas chilenos a Buenos Aires. — Football y footballistas.— El campeonato suramericano.— Estado de los atletas argentinos.— Una entrevista con el entrenador oficial, señor Dickens.— Visitando el campo atlético del Club San Isidro.— Información de nuestro corresponsal en Buenos Aires, señor Carlos Pérez C.— Quintín Romero y Luis Vicentini a su paso por las ciudades del Norte. — Vicentini en Arica.— Ex-campeón de nuevo al ring.— Actualidades varias.— Vida y hechos del "Internado Foot-ball Club".— (Página central, con numerosas fotografías y crónicas, de Carlos Zeda.— El box entre los escolares.— Actualidades de Valparaíso.— Movimiento boxeril.— La actuación de Froilán Rojas frente a H. Piané.— El primer encuentro de Quintín Romero en Nueva York.— El vencedor de MacTigue es ya una estrella del boxeo. —Kilbane se entrena para volver al ring.— Todavía la película Dempsey-Carpentier.— No creas en el bombo porque también revienta. — Juan Beiza campeón de Panamá. — Instituciones valdivianas.— Actividades deportivas en Zapallar.— En honor de un deportista.— El "Cinco de Abril" cumple trece años de vida.— De Talca.— Un nuevo centro. —Nuestros aviadores.— Teniente 1.º señor Oscar Herreros, piloto aviador militar.

LIGA OBRERA DE FOOT-BALL.—Inauguración de la temporada.—En sesión celebrada le Martes próximo pasado se dieron por cerradas las inscripciones para el campeonato de apertura, habiéndose inscrito los siguientes clubs con los equipos que a continuación se indican:

Chile Atlético, 2; Deportivo Unión, 2; Arco Iris, 1; Pensilvania, 1; Constitución, 1; Adolfo Schlack, 1; Claramunt, 1; Lincoyán, 1; Alfredo Rossy, 1; De Giorgis, 1; Santiago Ceppi, 1, y Buenos Aires, 1.

Respecto a los clubs Fundición Las Rosas, Amunátegui y Barbaglia, que no se inscribieron, se acordó hacerles pagar el valor de la inscripción, que es de 5 pesos.

Verificado el sorteo de estilo, quedó para disputarse en la siguiente forma:

Serie A: Chile A. v. Constitución; Lincoyán v. Claramunt; Arco Iris v. Pensilvania.

Deportivo Unión v. Adolfo Schlack.

Serie B: Deportivo Unión v. De Giorgis; Santiago Ceppi v. Buenos Aires y Chile B. v. Alfredo Rossy.

La primera rueda del campeonato se llevará a efecto el Domingo 20 en los campos del Patronato San Ramón (oficial de la Liga).

Los premios que se disputarán son los siguientes:

Serie A: Una copa donada por el señor Guillermo Torres, 11 medallas de plata y un diploma, para el ganador y 12 diplomas y 1 medalla para el segundo.

Serie B: 11 medallas de plata y un diploma para el ganador y un diploma y medalla para el segundo.

Se pone en conocimiento de los clubs que no podrá intervenir ningún jugador, cuyas fotografías y firmas no están en poder de la Liga. Los que no han cumplido con este requisito puedan hacerlo a la brevedad posible y a lo más tardar el Domingo antes de empezar las partidas.

SANTA ELENA INFANTIL v. DEFENSORES DE CHILE F. C.—Mañana se jugará, en la cancha de la Liga Santiago, este match, a las 8 1|2 A. M., además el Santa Elena II con el Lusitania II, por el campeonato de apertura de la Liga Santiago; este encuentro será a las 9 1|2 A. M.

WELLINGTON F. C. I y II v. GATH Y CHAVES I y II.— Estos encuentros se jugarán mañana, a las 2 P. M., en la cancha del Gath y Chaves.

PEDRO MONTT F. C. I v. DUNOGUIER F. C. I.— Hoy, a las 9.30 A. M., se llevará a efecto el amistoso concertado entre estos dos equipos, en la cancha que al costado Poniente de la Penitenciaría posee el Deportivo Pedro Montt.

SANTIAGO RANGERS F. C. v. GATH Y CHAVES F. C.—El próximo Domingo se llevará a efecto los prácticos entre estos clubs.

Los terceros jugarán a las 2 P. M., los 2os. a las 3 P. M. y los primeros a las 4 P. M., en la cancha del Gath y Chaves.

EN LA CANCHA DEL LUIS ARRIETA F. C.—Hoy se efectuarán en la cancha que el Luis Arrieta posee en Los Guindos, al costado Norte de la Plaza Egaña, los encuentros oficiales fijados por la Liga Santiago entre los clubs Santa Elena y Luis Arrieta Cañas.

Esta reunión se iniciará a las 2 P. M. con el match entre los terceros cuadros de estas instituciones; a las 3 P. M., jugarán los segundos y a las 4.15 P. M. los primeros.

La Liga Santiago, como una deferencia al Luis Arrieta obsequiará 11 artísticas medallas para que sirvan de estímulo a este campeonato especial.

TRANVIARIOS I y II E. versus BRITANIA I y II F. C.—Para mañana se ha concertado un amistoso entre los primeros y segundos cuadros de estas dos instituciones, en la cancha N.o 1 de los Campos de Sports de Ñuñoa, principiando los segundos, a las 2.30 P. M. y los primeros a las 4 P. M.

WANDERER F. C. II v. FLAMENGO II.—Mañana, a las 10.30 A. M., en la cancha Panteón se jugará esta partida.

CLUB DEPORTIVO VIAJANTE.—El Lunes 21 del presente se llevará a efecto la repartición de los premios de la carrera ida y vuelta a La Cisterna, en una velada literario musical organizada por este club.

El programa es por demás interesante, y debutará el cuadro artístico organizado por el Club Viajante.

Amenizará el espectáculo la banda del Regimiento Maturana, cedida galantemente.

GOLD CROSS ATLETICO.— Los atletas inscritos en la Asociación Santiago deben reunirse mañana, a las 9 A. M. en los Campos de Sports con el objeto de proseguir su entrenamiento.

CITACIONES

Benjamín Dávila F. C.— Junta general para hoy a las 10 A. M., en el local de costumbre.

Remington F. C.— Junta general para el próximo Domingo a las 9 A. M., en Rosas 1028.

Centro Deportivo Claramunt y Cía.— Junta general para hoy a las 8 P. M., en Huemul 940.

Unión Camilo Henríquez F. C.— Junta general para hoy a las 3.30 P. M., en la Escuela Normal.

Arco Iris F. C.— Junta general para hoy a las 8.30 P. M., en Arturo Prat 850.

SONREIRÁ sin vergüenza quien use Kolynos para blanquear sus dientes.
Kolynos
CREMA DENTAL

LA PRORROGA DE LA ASOCIACION DE PRODUCTORES DE SALITRE

ALGUNOS ANTECEDENTES SOBRE EL TEMA QUE HOY SE DEBATE EN EL SENO DE LA SOCIEDAD

EL MINISTRO DE HACIENDA NOS HABLA SOBRE LA ACTITUD DEL GOBIERNO FRENTE A ESTE PROBLEMA

La renovación de la Asociación de Productores de Salitre no se ha acordado aún por la resistencia que encuentra de parte de algunos industriales.

Dos son los aspectos de esa resistencia: por una parte, las empresas norteamericanas rehusan ingresar a la Asociación por impedírselos la ley Sherman; y de otra parte, un grupo considerable de productores que no están de acuedo con las disposiciones que deben regir a la Asociación, en cuanto a la fijación de las cuotas en las ventas.

Este asunto es de vital importancia, porque cuanto se refiere a la situación y al porvenir de la industria salitrera afecta directamente a la situación económica del país, desde que la principal fuente de recursos fiscales está en los derechos de exportación del nitrato.

FINES DE LA ASOCIACION

La Asociación Salitrera la forman todos los productores, excepto los norteamericanos, y tiene por objeto, según sus Estatutos, determinar anualmente la cantidad de nitrato que debe producirse en el siguiente año salitrero, fijar los precios y hacer las ventas.

Para esto, el Directorio establece previamente la capacidad productiva normal de cada Oficina y con ello determina la cuota que en las ventas corresponde a cada uno.

Respecto de la necesidad de mantener la Asociación se han vertido opiniones muy contradictorias: hay quienes creen que el porvenir del salitre ante la competencia del abono artificial y, por lo tanto, los intereses del país, aconsejan el mantenimiento de la Asociación como único medio de regular la producción según las necesidades del consumo para no depreciar el producto y regular los precios, en escala prudente, baja si fuera posible, para hacer frente al salitre sintético.

Dejar a cada cual, se ha dicho, en libertad de producir y vender lo que quiera, es introducir la anarquía en el mercado, con beneficio para unos pocos y con perjuicio para los demás.

Por otra parte, los adversarios de la Asociación estiman que ella constituye un atentado contra la libertad de comercio y entregar la industria en poder de los más fuertes con daño de los demás.

ACCION COMPULSIVA

En esta situación de constante desacuerdo se ha llegado a pensar, a veces, en la necesidad de que el Gobierno imponga a los industriales la obligación de asociarse y hasta un proyecto de ley hubo sobre el particular.

Quienes simpatizan con esta idea, estiman que el Estado tiene derecho a tal ingerencia por ser un verdadero socio de la industria y que, por lo tanto, debe ejercer su autoridad en cuanto lo estime conveniente para el porvenir.

La Asociación misma ha pensado así en algunas ocasiones; ultimamente, el año pasado, al solicitar la intervención del Gobierno para obligar a varios industriales a que aceptaran la prórroga, lo que éstos hubieron de hacer ante la notificación enérgica del Ministerio de Hacienda de ejecutarlos por las deudas atrasadas que tenían con el Fisco.

Sin embargo, el Presidente de la Asociación señor Jorge H. Jones no se ha manifestado igualmente partidario de esta intervención gubernativa y así dijo hace tiempo que es preferible dejar que los industriales se organicen sólos, por su propia voluntad; porque las organizaciones compulsivas son peligrosas y sientan precedentes que pueden ser una amenaza para más tarde y no están de acuerdo con los principios liberales de nuestra legislación. La industria salitrera, decía el señor Jones, es tan libre como cualquiera otra.

No aceptaba tampoco el señor Jones que el Estado se considerara socio de la industria, como se ha dado en decir, porque no es título alguno para ello el que la tenga gravada con un fuerte impuesto. Ese concepto pudo tener fundamento —añadía— cuando el Estado concedía graciosamente los terrenos; pero no hoy que los vende a subido precio.

CON EL SEÑOR MINISTRO DE HACIENDA

En la tarde de ayer tuvimos oportunidad de hablar con el señor Ministro de Hacienda, don Bélfor Fernández, para solicitarle algunas informaciones en orden a la actitud que asumirá el Gobierno en presencia de las dificultades.

—Tengo entendido—nos dijo el señor Ministro—que la mayoría o casi la totalidad de los productores no resisten la Asociación sino que las dificultades provienen de desacuerdos respecto a detalles, fijación de cuotas y demás, y en esto el Gobierno no puede tener ingerencia alguna porque son cuestiones privadas de la Asociación y sus miembros.

Ayer estuvo—nos agregó—el Gerente de la Asociación, don Alfredo Santander y parece que no será posible llegar a la renovación por un período de seis años, como se había pensado, sino tan sólo de tres.

Hoy recibí un telegrama de la Gerencia en Valparaíso comunicándome que la firma Sabioncello, de Antofagasta, resistía ingresar, y me dirigí telegráficamente al Intendente de aquella provincia pidiéndole que haga saber a la firma nombrada que el Gobierno tiene interés, por el porvenir de la industria y en beneficio general del país, que la Asociación se mantenga y que, por lo tanto, vería con agrado que se allanaran las dificultades y que se adhiera.

Y el interés del Gobierno es explicable y muy justificado porque el mantenimiento de la Asociación significa regular la producción y mantener los precios en un justo medido que permita colocar a la industria en condiciones de no perder terreno ante los competidores artificiales ni comprometer los intereses del Estado.

—¿Y las firmas norteamericanas? —preguntamos al señor Ministro.

—Seguramente no entrarán—nos respondió—pues dan como razón la ley Shermann. Pero es de advertir que se parte de un error si se cree que la Asociación es un trust: no, tiene ese fin, sino el que ya les he indicado.

—De modo señor—preguntamos, para terminar—que el Gobierno estaría resuelto a intervenir para que la Asociación no fracase?

—El deseo y el interés del Gobierno es que la Asociación se mantenga: por hoy no hay más caso de resistencia que el de la firma Sabioncello. Si se presentan otros, corresponderá a la Asociación hacerlo saber al Gobierno y a éste arbitrar las medidas del caso.

PROCESOS ELECTORALES DE SANTA CRUZ

Ayer se inició en la 1.a sala de la Corte de Apelaciones la vista de los procesos electorales de Santa Cruz, alcanzándose a hacer la relación y quedando los alegatos pendientes para el Lunes, a la 1.30 de la tarde.

Los reos se desistieron de la apelación sobre incompetencia del Ministro en visita señor don Ernesto Bianchi Tupper.

EL SERVICIO TELEFONICO A CARTAGENA

Ya en anteriores ocasiones hemos acogido en estas columnas diversos reclamos relativos al servicio telefónico a Cartagena.

Nuevamente nos vemos obligados a insistir sobre el particular, pues la línea se encuentra casi interrumpida.

Durante todo el día de ayer permaneció cortada.

TRIBUNAL PLENO

La Corte de Apelaciones celebró tribunal pleno ayer a las 5 de la tarde; acordó designar al Ministro don Ricardo Dueñas para que conozca en primera instancia del proceso de los albergues en reemplazo del señor Hevia, que renunció; nombró al Ministro don José Miguel González para que practique una visita a las Notarías de Santiago y prorrogó por dos meses la visita que practica el Ministro señor Lazo de la Vega en el proceso por falsificación de boletos de los ferrocarriles.

Recargo del oro

El Gobierno ha fijado en 206.72 por ciento el recargo del oro para la próxima semana.

FERROCARRIL DE FREIRE A CU

HOY SE DIRIGE AL SUR LA COMITIVA OFICIAL QUE VA A I ESTA NUEVA VIA FERREA

LISTA COMPLETA DE LOS MIEMBROS DE LA COMIT

Hoy, a las 8 A. M., se dirigió al Sur la comitiva oficial que va a inaugurar el Ferrocarril de Freire a Cunco, importante vía férrea que va a servir una rica y extensa zona agrícola.

El Sábado se inauguró el puente sobre el río Cautín y el Domingo el ferrocarril indicado, regresando la comitiva la noche de ese mismo día a la capital, para llegar el Lunes en a mañana.

Damos a continuación la lista completa de las personas que forman la comitiva que va a inaugurar el ferrocarril en referencia:

Ministro de Industria y Obras Públicas, señor Róbinson Paredes; Jefe de la Sección Obras Públicas, señor Exequiel Figueroa; Secretario del Ministro, señor Gustavo Chacón; el Sub-director de los Ferrocarriles, señor Federico Martínez; Miguel Carlos; Director General de Obras Públicas, señor Guillermo Illanes; Inspector General de Ferrocarriles, señor Teodoro Schmidt; Inspector General de Hidráulica, señor Alberto Decombe; Inspector General de Contabilidad, señor Juan I. Zamorano; Inspector General de Puentes, señor Tomás Pinto; Inspector Visitador de Caminos, señor Ernesto Ríos; Secretario General, señor Francisco Solar; Inspector

Liga Protectora de Estudiantes Prima
GRAN SORTEO ABRIL 28
$ 40.000 en premios
NUMERO ENTERO
$ 10.—
QUINTO
$ 2.—
Agentes en toda la República
Oficina Principal: Huérfanos 1372.

CRONICA POLICIAL

Hirió gravemente a un compañ asesinó a un transeunte

EMPRENDIO EN SEGUIDA LA FUGA Y A LOS NUEVE ME EN PODER DE SUS PERSEGUIDORES

Se ha dado término al proceso que en el 4.o Juzgado del Crimen se instruía contra Carlos Bernales Mardones, acusado del homicidio de Carlos Salinas y de lesiones a Rodolfo Arredondo.

Condenado en primera instancia a la pena de cinco años por el primero de los delitos nombrados y a tres por el segundo, apeló el reo; pero la Corte de Apelaciones confirmó la sentencia del Juez sumariante, devolviendo los antecedentes al Tribunal de origen para el cúmplase.

En consecuencia, el reo se halla en vísperas de ser trasladado a la Penitenciaría con el objeto de que cumpla la sentencia que le ha sido impuesta por los Tribunales por los delitos indicados.

Los crímenes por los cuales se le condenó, según los antecedentes que hemos tenido a la vista y que aparecen en el proceso, ocurrieron en la forma siguiente:

UNA PENDENCIA TRAGICA

En calle de Matucana, esquina de Catedral, en la tarde del 8 de Mayo de 1922, según los testigos que aparecen declarando en el Juzgado se trabó una pendencia entre un individuo que conducía un carretón arenero y otro que pasaba en esos instantes por el lugar.

El que conducía el carretón era Carlos Bernales Moreno y el que iba de a pié Carlos Salinas. Entre ambos se inició una discusión bajándose de su cabalgadura el carretonero para dar de bofetadas a Salinas. Pero como este último salió más resistente, bien luego Bernales sintió su inferioridad y a fin de no salir vencido de aquella contienda sacó un cuchillo y lo hundió en el corazón de su víctima.

La puñalada fué mortal y Salinas cayó al suelo para levantarse cuando lo condujeron a la Asistencia Pública.

LA FUGA DEL HOMICIDA

El hecho de que damos cuenta ocurrió a las 5 1|2 de la tarde, de modo que fué visto por numerosas personas lo que indujo a Bernales a emprender la fuga.

Tan pronto como su adversario cayó al suelo, Bernales se subió a su caballo y huyó con el carretón hacia Mapocho a todo lo que daba el animal. Como el pesado carretón le molestara demasiado para la fuga, en la esquina de Santo Domingo lo abandonó y se fué en el postillón hacia Lourdes.

Bien pronto desapareció de esos lugares quedando sólo el herido a la vista del público y cuyo estado inspiraba serios temores.

Se dió aviso a la policía y a la Asistencia Pública. La primera inició las investigaciones del caso y la segunda condujo a ese establecimiento al herido quien dejaba de existir poco después en el Hospital de San Juan de Dios.

SE APREHENDE AL HECHOR

La fuga del reo tuvo éxito en los primeros meses, pues a pesar de las activas diligencias que se hicieron a raíz del crimen que estamos comentando, no se pudo dar con su paradero.

Interrogadas algunas personas, manifestaban que el hechor había huído hacia la calle de Mapocho, mientras otras declaraban que lo habían visto dirigirse a Lourdes.

En esta forma pasaron algunos meses hasta que llegó un día de Noviembre en que cayó en poder de la policía siendo reconocido como autor de la herida que produjo la muerte de Carlos Salinas en Mayo del mismo año.

Se le interrogó sobre ese crimen; pero negó insistentemente diciendo que en ese día se hallaba trabajando en el lecho del río Mapocho en la extracción de arenas.

Y de aquí no lo sacó nadie hasta que fué puesto a disposición del Juzgado del Crimen donde continuó sosteniendo la misma negativa.

OTRO CRIMEN QUE ADEUDARA

Por esos mismos días se presen-

Condenas confirmadas

La Corte de Apelaciones ha confirmado las siguientes sentencias del Segundo Juzgado del Crimen recaídas en los procesos que se indican:

El que condena a Manuel Bedia Frías a 5 años y un día de presidio por la muerte de Manuel Becerra Pozo;

El que condena a Jorge Droguet o Croquet, a 541 días de presidio por el delito de hurto frustrado; y

El que condena a José Angel Pavez a 5 años y un día de presidio por el homicidio de Abraham Escobar, con la declaración de que se le reduce la pena a 2 años.

Lo mató en la calle de Padre Mariano

En la tarde de ayer el juez del Crimen de turno, señor Cofré interrogó al chauffeur Luis Canales Muñoz, acusado de haber atropellado en Avenida Providencia esquina de Padre Mariano, a un desconocido causándole la muerte.

Canales fué detenido por el carabinero Efraín Gutiérrez en Avenida Miguel Claro esquina de Las Viñas, poco después del trágico accidente.

De orden del juez se inició el sumario respectivo dejándose detenido al causante del atropello.

Los $ 40,000 de la Tesorería Fiscal

La Sección de Seguridad puso a disposición del Juzgado correspondiente en la tarde de ayer a Francisco Valenzuela Maturana y a Osvaldo Muñoz, que aparecen mezclados en la substracción de 40,000 pesos a la Tesorería Fiscal y sobre lo que ya hemos informado anteriormente.

Por licencia del juez titular del 4.o Juzgado, atendió el despacho urgente de ese tribunal el juez del Crimen de turno, señor Cofré, quien interrogó a los detenidos durante largo rato.

El sumario se inició ayer mismo quedando incomunicadas las personas indicadas.

El dinero le fué entregado al Tesorero Fiscal.

REO DE 12 AÑOS.—Hace algunos días dimos cuenta que la 7.a Comisaría había detenido al muchacho de 12 años, Guillermo Carvajal, acusado de haber dado de puñaladas a una señora del barrio que acudió en defensa de su hijo agredido por aquel.

El juez sumariante señor Rondanelli concedió ayer su libertad a ese granuja bajo fianza de $ 600.

ACCIDENTE DEL TRABAJO. — Desde calle Carmen N.o 418, la 2.a Comisaría remitió a la Asistencia Pública a Daniel Meneses Ahumada con una contusión grave en el estómago a consecuencia de haberse reventado una máquina en que trabajaba.

POR HURTO.—Juan Contreras Mardones fué aprehendido a petición de Germán Katz Bloch, quien lo acusa de haberle hurtado materiales en su negocio, por valor de $ 1,375. Contreras era empleado del reclamante.

SE ESCAPO POR UN PELO.—Felipe Riquelme Carrasco daba de palos a Juana Oyanedel, domiciliada en Santa Rosa 1585. Acudió en su defensa José Osorio Valenzuela, pero con tan mala suerte que recibió los mismos palos y escapándose milagrosamente de un balazo que le disparó el famoso Felipe.

Reclamó Osorio y la 13 Comisaría aprehendió al hechor.

ROBOS EFECTUADOS AYER.— En Avenida Diez de Julio N.o 41 entraron ladrones, robándose mercaderías por valor de $ 800. La víctima fué don Oscar [illegible]

—En Huérfanos 1480, don Alberto Castañeda fué víctima de un robo de especies avaluado en $ 400.

ROBO DE UTILES EN LOS FERROCARRILES. —Los carabineros aprehendieron a Arturo Rojas, Ricardo García y Pedro Silva, confesos de ser los autores de un robo de útiles hecho en los coches salones y dormitorios de los trenes de pasajeros.

Los culpables fueron remitidos al Juzgado del Crimen de turno.

EL MISTERIO DEL NICHO NUMERO 48.—El juez del Tercer Juzgado del Crimen concedió su libertad condicional a la matrona Manuela de la Cerda, mezclada en el proceso sobre la muerte de la joven Olga Mena.

Se fijó la fianza en $ 1,500 hipotecarios. Consultada la resolución, fué aprobada por la Corte de Apelaciones.

INCOMUNICADO.—De orden del juez del crimen de turno permanece incomunicado en la Sección de Detenidos Remigio Olivares, acusado de haber agredido a balazos al juez de subdelegación de Lampa, don Luis Carreño. El hecho ocurrió el día de las elecciones en el recinto de la mesa inscriptora.

ATENTO CONTRA UNA MENOR. —Laureano Pardo Flores fué aprehendido por guardianes de la 8.a Comisaría acusado de haber pretendido atentar contra una chica de cuatro años, lo que se evitó gracias a la oportuna intervención de la madre de la víctima. Después de ser interrogado quedó detenido de orden del juez.

UN RECLAMO DEL OBRERO DON OSCAR MORENO CORDERO

Se ha presentado a nuestra Imprenta el chauffeur don Oscar Moreno Cordero, domiciliado en Gálvez 132, y que trabaja actualmente en el Garage Gamboa, Riquelme 36, a manifestar su protesta por la publicación de su fotografía hecha en un diario de la mañana, y en el que se le hace aparecer como Mimí de Monserrat, el dueño del Centro allanado por la 12.a Comisaría el Sábado último.

La equivocación se debe a que el verdadero culpable tiene el mismo

Bioglandina

Use Ud. BIOGLANDINA. Contiene los principios activos del aceite de Bacalao. En dosis menores produce efectos muy superiores al aceite. No fatiga el estómago y posee un sabor exquisito.

Laboratorio Pasteur

A—19

MAXIM
RESTAURANT-BAR
AGUSTINAS 1036.— TELEFONO 1972

MARISCOS MUY FRESCOS

Los encontrará usted siempre a precios muy equitativos.

Llamamos especialmente su atención, que esta Empresa tiene embarcaciones propias para la pesca del marisco que consume.

No es necesario gastar mucho dinero para ser bien servido y comer cosas de su agrado.

Visite usted el Restaurant-Bar

MAXIM
AGUSTINAS 1036.—TELEFONO 1972

Durante la presente semana, especialidad en empanadas, en toda clase de pescados y mariscos

Lujosos comedores especiales.

PROGRESOS DE LA AVIACION EN ESPAÑA

En la Cancillería se recibió una comunicación de nuestro Ministro en España dando cuenta de los progresos que ha alcanzado en ese país la aviación.

Agrega que a las líneas aéreas ordinarias que comunican la Península con Francia, se unirán las particulares que acaba de autorizar ese Gobierno y que serán Sevilla-Granada; Sevilla-Valencia y Sevilla-El Rosal; Bilbao, Barcelona, San Sebastián, Islas Canarias; ésta última para empalmar con la línea de Toulousse-Casablanca.

HAY BUENOS YACIMIENTOS DE PETROLEO EN ECUADOR

El Cónsul de Chile en Guayaquil, don Fernando Valdivieso Valdés, ha pedido a la Cancillería haba llegar a conocimiento de los capitalistas del país, las favorables condiciones en que podrían invertirse caudales chilenos en la explotación del petróleo en Ecuador.

En una gran zona, de Guayas, en las orillas del mar y que abarca el puerto mismo de Guayaquil existen grandes yacimientos petrolíferos, muy fáciles de explotar por su proximidad a los centros de población y de embarque, muy a la inversa de los de Bolivia y Argentina, que están en el interior de esos países.

EL DIA DE LOS VETERANOS DEL 79

SE TRATA DE FIJAR EL DIA 21 DE MAYO PARA VERIFICAR COLECTAS EN FAVOR DE LOS INVALIDOS DE LA GUERRA

El coronel en retiro, señor Enrique Phillips, ha remitido sendas cartas a los señores Ministro de Guerra, don Luis Brieba, y don Armando Jaramillo, en las cuales se refiere a la situación miserable en que se hallan los veteranos de la guerra de 1879 y al proyecto plausible de reconstituir el monitor "Huáscar".

Estima el señor Phillips que el abandono incalificable en que se tiene a los veteranos y al "Huáscar" son un triste símbolo de la ingratitud con que las nuevas generaciones pagan el esfuerzo sobrehumano de los que lucharon a morir, contra los ejércitos coaligados que amenazaron nuestro porvenir.

Y dice que así como se han destinado días para ayudar al Patronato Nacional de la Infancia y otras instituciones con una aceptación unánime, cree que sería un timbre de honor para el Gobierno y un acto de justa recompensa a nuestros héroes vivientes, si se fijara un día para verificar una colecta nacional en favor de los veteranos.

Para este día se podría fijar el 21 de Mayo, día de gloria para nuestra historia, y la colecta podría estar a cargo del Ejército. Con esto se cumpliría un estricto deber y se haría algo efectivo para mantener vivo el espíritu patriótico del pueblo.

Insinúa también la idea de verificar el 21 de Mayo próximo una gran romería a la casa en que nació Arturo Prat, en San Agustín del Puñal.

Con el dinero obtenido en esta forma, la primera colecta del próximo mes se destinará a la reparación del "Huáscar" y a la creación del "Asilo de Inválidos".

Estamos informados de que los señores Ministro de Guerra y don Armando Jaramillo, tratarían de llevar a la práctica esta idea lo más pronto posible.

El uso de la
Lactomagnesia (18)
evita indigestiones y diarreas

EJERCITO Y ARMADA

LIGA DE SOCIEDADES DE LA CRUZ ROJA

El Comité Central de la Cruz Roja propuso al Ministerio de la Guerra como representantes oficiales de la Cruz Roja Nacional, ante la reunión del Consejo de Gobernadores de la Liga de Sociedades de la Cruz Roja, que se celebrará en París, entre los días 28 del presente mes y 2 de Mayo próximo, a los profesores señores Luis Montero y Luis Calvo Mackenna, residentes en la capital de Francia.

El decreto que designa a estos profesionales está listo para la firma del Presidente de la República.

EL TENIENTE CORONEL DON LUCIANO JULIO. — Será ascendido a Coronel en la vacante dejada con el retiro del oficial de este grado, señor Adolfo Miranda.

A TACNA. — Partirá el teniente señor Aniceto Muñoz.

A GENERAL DE BRIGADA. — Fué ascendido el coronel señor Nicéforo Stuardo.

EL GENERAL LUIS CABRERA.— Fué autorizado para úsar la condecoración de Abdón Calderón de 1.ª clase, concedida por el Gobierno del Ecuador.

SE LE NECESITA.—En el Departamento del Personal al teniente Alberto Araneda M.

Certamen de Tiro

POR EL TROFEO "SUB ASOCIACION DE TIRO" QUE SE EFECTUARA EL 27 DEL MES EN CURSO EN EL POLIGONO DE LA ESCUELA DE CABALLERIA A LAS 8 A. M.

Bases y condiciones

Armas: El fusil Styer M/12.

Posición: A voluntad del tirador, pero sin apoyo.

Munición: Hitenberg, 7 tiros y 1 de prueba opcional

Distancia: 200 metros.

Empates: En conformidad al Art. 150 del Rgto. N. 82.

Participantes: Hasta 2 equipos por unidad.

Orden de disparo: Según el sorteo que se verificó: Tacna, Pudeto, Cazadores, Buin, Telégrafo, Ministerio de Guerra, Esc. de Aviación, Ferrocarrileros,, Esc. de Sub Oficiales, Esc. de Caballería, Grupo Escala, Maturana, Armeros, Artificieros, Sec. Experimental y Trenes.

Premios: Habrá tres premios por equipos y 6 individuales: 1.er equipo, trofeo "Sub Asociación de Tiro", y 6 medallas. El trofeo pasará definitivamente a poder de la unidad que lo obtenga en dos certámenes, sean o no consecutivos.

2.º Premio: Cinco medallas de plata.

3.er Premio: Cinco medallas de plata.

6 premios individuales, consistentes en medallas, siendo la del 1.º una medalla de valor de $ 25 (centro de oro). Todas las medallas irán con la inscripción correspondiente.

COMISARIOS

Comisario general, Mayor don Carlos Torrealba Z.; sargento 1.º Dodolfo Melgarejo; sargento 1.º Luis Pérez.

ANTES DE INSTALAR O REPARAR SU
PIEZA DE BAÑO
CONVIENE CONSULTAR NUESTROS PRECIOS
SANTIAGO WEBB & Co.
Casilla 1767. — Estado 156-170. — Teléfono Inglés 2176-2177.

La Convalecen

es un estado sumamente delicado, pues el
causa de una recaída. Para abreviar este
los medicos indican hoy dia con prefer
científico introducido en la materia médica
de la Facultad de Medicina de París. La FIT
tantos especificos indiferentes, los cuales
no producen mas que una mejora pasaje
binacion fosforada natural con 22.8% de
plantas y completamente asimilable.
A los 2 dias de tomar la FITINA, el
sus energias empieza a comer con apetito
La apatia cede a un estado de animación
los sorprendentes progresos se reflejan

Si conoce algún convaleciente, decidalo a prob
no hay nada que produzca resultados tan rápi
De venta en toda buena farmacia

FITINA

REINTEG VITA

Sociedad para la Industria Química en B

LOS FUNERALES DE DON NICANOR MOLINARE

SE EFECTUARAN EN LA MAÑANA DE HOY.—CONCURRIRAN A ELLOS FUERZAS DE EJERCITO Y NUMEROSAS INSTITUCIONES

A una intensa manifestación de pesar ha dado lugar la muerte del conocido publicista, señor don Nicanor Molinare, ocurrida en la madrugada de anteayer.

El señor Molinare formó parte de las filas de nuestro viejo Ejército, actuando con brillo en relevantes acciones heroicas.

Retirado de las filas conservó por la Institución Armada, el cariño que le unía a ella, y transformado en escritor fué el narrador inspirado y vibrante de nuestros principales hechos de armas.

Sus funerales se efectuarán en la mañana de hoy partiendo el cortejo desde su casa habitación en la calle de Huérfanos.

Concurrirán a ellos tropas de los Regimiento Buin y Pudeto y numerosas instituciones a que perteneció el extinto.

EL JEFE DEL GABINETE ARGENTINO

LLEGO AYER A LOS ANDES, PERNOCTANDO EN ESA CIUDAD. — HOY SEGUIRA A VALPARAISO.

LOS MINISTROS DE HACIENDA Y DE GUERRA Y OTRAS PERSONALIDADES HABIAN CONCURRIDO ANOCHE A LA ESTACION MAPOCHO PARA SALUDAR AL DISTINGUIDO VIAJERO

Por la combinación transandina de anoche ha debido llegar a esta capital el Jefe del Gabinete argentino, don Vicente Gallo.

Apesar de que el señor Gallo no viene en carácter oficial, en la Estación Mapocho esperaban su llegada el Ministro de Hacienda, don Bel[illegible]or Fernández y el de Guerra y Marina, señor Luis Brieba; el Sub-secretario del Ministerio de Relaciones, don Alberto Cruchaga Ossa; el Edecán del Presidente de la República, capitán don Pedro Alvarez y numerosas personalidades de nuestro mundo político y social.

Una vez que se hubo detenido el convoy, los Ministros de Estado buscaron el vagón pullman en que debía venir el distinguido viajero, pudiendo imponerse, por el Adicto Militar argentino, que el señor Gallo había resuelto quedarse en Los Andes para seguir hoy por el expreso de la mañana a Valparaíso, en donde permanecerá hasta mañana para llegar a esta capital por el tren que debe llegar a Santiago a las 11.20 A. M.

Impuesto el Ministro de Hacienda, señor Fernández, de la resolución del Jefe del Gabinete argentino, señor Gallo, pidió al Secretario de la Embajada argentina, que también se encontraba en la Estación, que comunicara al señor Embajador que él con su colega de Guerra y Marina y el Sub-Secretario de Relaciones y el Edecán de S. E. habían concurrido a la estación a cumplimentar al distinguido viajero.

LAS GESTIONES DE MAYORIA MUNICIPAL

EL REGIDOR CONSERVADOR SEÑOR CARIOLA, NOS HABLA DE LAS FORMULAS PROPUESTAS

UNA MAYORIA DE ONCE MIEMBROS. — EN LA TAREA DE DEPURACION CAERAN MOROS Y CRISTIANOS.

Ayer en la tarde tuvimos oportunidad de conversar en el Club Conservador con el regidor electo señor Carlos Cariola.

El señor Cariola, con su gentileza habitual, nos atendió galantemente. Empezó diciéndonos:

—Deseo antes que nada referirme a una carta que publica en "El Mercurio" de hoy el señor Ventura Piedrabuena, en que manifiesta que mi correligionario don Gonzalo Echenique expresó al señor Durán, que él y el señor Ipinza habían sido colocados como triunfantes en el cómputo conservador debido solamente a las insistentes peticiones que en ese sentido nos formularon. Estoy absolutamente cierto que el señor Echenique no ha podido hacer esa declaración.

Si fueron colocados como triunfantes en nuestro cómputo fué únicamente porque así lo establecía el escrutinio de las actas de nuestros apoderados.

Jamás hemos pretendido engañar a la opinión pública, como lo manifiesta el señor Piedrabuena. Su inserción en nuestro cómputo no fué sino el resultado de nuestro escrutinio. Cuando vuelva a Santiago el señor Echenique hará la rectificación necesaria.

—¿Qué opina usted respecto de la futura mayoría edilicia?

—Nada preciso puedo decirles, nos contesta el señor Cariola. Aun no he cambiado ideas con los demás representantes de mi partido. Casi todos se encuentran ausentes.

Seguramente, si se formara una mayoría con los representantes de mi partido es indudable que la primera Alcaldía será para uno de los nuestros.

Puede ocurrir también que se constituya una mayoría de once municipales, con el único fin de efectuar una labor de depuración, pues es increíble la intensa actividad que es necesario desarrollar en este sentido. Seguramente, terminó diciéndonos, víctimas de esta labor caerán moros y cristianos.

DESMINTIENDO UN RUMOR

Los municipales electos del Partido Conservador que se encuentran en Santiago, nos envían para su publicación la siguiente carta:

"Los regidores conservadores que suscriben, impuestos de la información publicada en "La Nación" de ayer en la que se nos hace aparecer en desacuerdo en cuanto a la designación de Alcalde, cumplen un deber declarando que jamás ha existido tal desacuerdo, ya que ni siquiera se ha tratado esta cuestión.

Por lo demás, cuando llegue el momento de resolverla, procederemos dentro de la más absoluta disciplina, unidos, no solamente por los vínculos políticos, sino también por la más cordial amistad ,la que mantendremos en todo momento para bien del partido y de la ciudad".

Somos de Ud. attos. y S. S.—(Firmado) **Calixto Martínez. — Adolfo Guzmán G.—Carlos Cariola.**

ASOCIACION GENERAL DE PROFESORES

CONTINUO EN LA MAÑANA DE AYER LA ASAMBLEA DE PRESIDENTES. — SUS ACUERDOS.

Bajo la presidencia del señor Ramón Jerez, y con asistencia de los secretarios M. Marraboli, H. Díaz, Poblete (accidental), y con la mayoría de los presidentes de Agrupaciones y de los miembros de la Junta Ejecutiva, se efectuó la cuarta sesión de presidentes de Agrupaciones que estudian las reformas de la Ley 3,654.

Fueron leídas y aprobadas con ligeras modificaciones las actas de las últimas sesiones. Se dió cuenta de un telegrama de San Felipe, en que se adhiere a los acuerdos tomados en esta asamblea de presidentes.

En los incidentes se plantearon importantes problemas de carácter interno. El señor Carlos Sepúlveda, de Chillán, expuso con toda extensión el por qué de las dificultades suscitadas entre la Agrupación de Chillán y las autoridades educacionales de aquella ciudad. Enumera los cargos que se le hacen a él como presidente de la Agrupación y deja constancia de que tanto el Dr. Rodríguez como el Visitador Rayo no dan garantías de ninguna clase al profesorado primario de aquel pueblo.

Después de haberse considerado numerosos puntos relacionados con las reformas de la Ley, se tomaron los siguientes acuerdos:

1.o Nombrar una comisión para ir a saludar al jefe de Instrucción Primaria, en el Ministerio, don Edecio Torreblanca, a fin de agradecerle su buena voluntad para atender al magisterio, especialmente a la Asociación.

2.o Sostener en todas sus partes las doctrinas de la Asociación en el memorial que se presentará al Gobierno, con relación a la reforma de la Ley, de obligación escolar.

3.o Concurrir en cuerpo a la invitación del Ministro de México, hoy, a las 10.30 A. M., en punto.

4.o Pedir al Gobierno se conceda a los Presidentes, autorización para quedarse en Santiago por una semana, con fines culturales y educacionales.

A las 12,30 P. M. se levantó la sesión para asistir al almuerzo que ofreció el profesorado de la capital a sus camaradas de provincia.

SEGUNDO CONGRESO DE FERROCARRILES DEL ESTADO DE CHILE

SECCION EXPLOTACION

Continuamos publicando hoy los temas del Segundo Congreso de Ferrocarriles que se verificará en Setiembre próximo. Damos ahora la lista del

DEPARTAMENTO DE TRANSPORTES

I.—TEMAS GENERALES

1.o ¿Debe fijarse a la Empresa de los Ferrocarriles un interés sobre los capitales? Caso afirmativo, indicar destinación que debería darse a esos fondos.

2.o Estudio de la situación económica de los Ferrocarriles del Estado, comparada con la de los Ferrocarriles particulares del país y análisis correspondiente.

3.o Plan de construcciones ferroviarias por el Estado. Concesiones ferroviarias y fomento de la construcción de ferrocarriles particulares.

4.o Ferrocarriles secundarios. Conveniencia de construirlos y explotados por la Empresa o por particulares.

5.o Medidas encaminadas a hacer efectivas la cooperación que debe existir entre las Zonas y los Departamentos.

6.o Coordinación de los diversos servicios de la Empresa para obtener la unidad de acción. Papel del servicio de Transportes en relación con los demás ramos, previsión del tráfico para proyectos de construcción de edificios, equipo, construcción y ensanche de estaciones.

7.o Relaciones entre el Departamento de Transportes y los servicios secundarios de las Zonas. Organización conjunta de todos los organismos de transportes.

8.o Estadística de la Explotación. Conveniencia de centralizar todas estas operaciones. Determinación de las informaciones que debe proporcionar [illegible] definitivamente las unidades que se adoptarán para llevarla.

9.o Conveniencia de clasificar el personal de Transportes en especialidades y cuáles serían éstas.

II.—TARIFAS

10. Conveniencia en que el Supremo Gobierno delegue el control de las tarifas de los Ferrocarriles en una comisión permanente. Constitución y organización de esta comisión.

11. Régimen de tarifas de los nuevos ferrocarriles agregados a la red existente.

12. Pasajes kilométricos. Su implantación.

13. Precio de costo de los transportes correspondientes a todos los servicios. Relación con las tarifas.

III.—ESTACIONES

14. Importancia de las estaciones clasificadoras en la explotación. Diversos sistemas de clasificación y su aplicación en relación con el tráfico. Factores que determinan la elección de un sistema. Determinación del sistema más adecuado para nuestra explotación e intensidad del tráfico. Estaciones clasificadoras de menor importancia. Estaciones terminales.

15. Influencia de las estaciones en las detenciones del equipo. Recepción, clasificación y armadura. Movimientos paralelos. Instalaciones de carga local.

16. Importancia de la disposición racional de las estaciones menores en el recorrido de los trenes de carga. Cruzamientos. Maniobras en estaciones. Desvíos en ala.

17. Conveniencia de adoptar en nuestras estaciones de maniobras más importantes, para aumentar su rendimiento, el sistema "lomo de toro" o desvíos en pendientes.

18. Entre un sistema formado por vías o haces paralelos y un sistema formado por haces sucesivos colocados uno a continuación de otros, cuál da mejor rendimiento y en el cual se obtiene un menor recorrido para las locomotoras en maniobras.

19. Conveniencia de ubicar las bodegas remisoras y receptoras una a continuación de otra y en un mismo haz o paralelo.

20. Conveniencia de instalar servicios higiénicos, salas de té, dulcerías, ventas de guías, revistas y periódicos, en algunas estaciones. Indicar cuáles serían éstas.

IV.—MOVIMIENTO Y EQUIPO

A.—Servicio de carga

21. Características que debe reunir el equipo de carga para satisfacer las necesidades de nuestro tráfico. Tipos de carros. Tonelaje de equipo más adaptable a nuestras necesidades. Equipo para transportes especiales.

22. Transportes de sobornales. Animales y aves. Artículos de fácil descomposición. Sobornales en general.

Este tema quedó abierto en el Congreso anterior a fin de que conclusiones futuras se basen en datos estadísticos cuya recopilación se recomendó.

23. Organización del servicio de carga y descarga en estaciones. Conveniencia de efectuarlo por la Empresa, por los interesados o por intermediarios. Elementos especiales con que deben dotarse las estaciones para la solución que se proponga.

24. Elevadores, transportadores e instalaciones análogas. Régimen de establecimiento y explotación.

25. Posibilidad de simplificar el servicio de nuestras bodegas de carga y equipaje confeccionando, al mismo tiempo, el boleto o carta de porte y las guías (original y duplicado) haciendo uso del papel carbón. Economía en empleados en las grandes bodegas, que traería consigo el sistema.

26. Medidas de seguridad para la carga en estaciones y en tránsito. Marchamos, diversos tipos en uso, normas e instrucciones para su empleo. Elección de un tipo Standard.

27. Organización del servicio de encomiendas en los Ferrocarriles del Estado.

B.—Servicios de pasajeros

28. Características que debe reunir el equipo de pasajeros. Tipos especiales para las diversas categorías de trenes. Coches de servicio interno.

29. Auto-carriles. Su empleo en líneas de escaso tráfico o para servicios especiales. Características que deben reunir en cada caso. Organización adecuada a este servicio.

30. Organización del tráfico suburbano.

31. Aseo y desinfección del equipo de pasajeros, diaria y periódica. Desinfectantes más apropiados. Métodos modernos de aseo y desinfección.

V.—RESPONSABILIDAD Y RECLAMACIONES

32. Conveniencia de modificar o poner al día las disposiciones que reglan el transporte: Código de Comercio, Ley de Policía de Ferrocarriles y Ley 2846.

EL FONOGRAFO
PORTATIL
POR
EXCELENCIA
THE
D
E
C
C
A
GRANDES FACILIDADES DE PAGO
PEQUEÑA CUOTA AL CONTADO. CINCO MENSUALIDADES
THE
D
E
C
C
A
UNICOS AGENTES:
CASA WEIL
ESTADO 254-en

Campeonato Nacional de Ajedrez

INSCRIPCIONES

Inscripciones abiertas.— Oficinas de "La Nación", de 6 a 8 P. M. y por correspondencia a **Jorge Walton, Casilla 641.**

Durarán hasta el 30 de Abril, y son gratuitas. Los clubs sociales, los regimientos del Ejército, las naves de la Escuadra, los centros de planteles de educación, se inscribirán como colectividades y procederán a hacer sus inscripciones y eliminatorias hasta llegar a uno o dos jugadores.

Sala para inscritos.—Debido a inconvenientes no ha sido posible aún poner a disposición de los aficionados la sala ofrecida por "La Nación". Avisaremos oportunamente su apertura.

CUPONES

Se publicarán por dos días seguidos **Problemas** con su cupón correspondiente, para los inscritos de todo Chile, y sólo se computarán las soluciones de los inscritos que lleguen **dentro de los dos días,** que vengan en su cupón y la especificación por el sistema que se ha especificado ya varias veces, con las iniciales TD, CD, AD, D y R y **no el sistema Filidor.**

Han enviado **soluciones buenas** de los problemas 4 a 7 inclusives los señores A. Monsalve, Jorge Court, Alej. Perea, Cosme D. Lagos, Roberto Landaeta, Ernesto Mayer, de Valparaíso y Julio Lezaeta.

Y del 4 a 8 sólo han llegado hasta las 12 P. M. de anoche, soluciones buenas de los señores Jorge Court, Alej. Perea, Cosme D. Lagos, A. Monsalve y Julio Lezaeta.

El total de cupones enviados del 4 al 8 ha sido de 781.

Las soluciones se publicarán de ahora en adelante, al día subsiguiente de terminar el plazo de dos días, para evitar equívocos.

PREMIOS DE "LA NACION"

Para los cupones.— Diez cupones seguidos del 4 al 13, inclusives, acertados, dan derecho a optar al premio. Si son varios los que acierten, se sortearán o jugarán al ajedrez el premio.

PREMIOS DEL CAMPEONATO

Presidencial.— S. E. el Presidente de la República al Ejército para la colectividad que triunfe en la eliminatoria.

El señor **Eliodoro Yáñez,** senador por Valdivia, ofrece un premio, para el campeón de la provincia que representa.

"La Nación" ofrece tres premios: primero, segundo y tercero, para los campeonatos finales. Un premio único para las damas.

El señor **Ernesto Holzmann,** galantemente ofrece un premio para los aficionados, oficiales de la Marina de Guerra que se adjudicará a la colectividad que triunfe en la eliminatoria de esta repartición, están ya inscritos la cámara de oficiales del acorazado "Almirante Latorre", el Club Naval y Escuela de Navegación.

Don Manuel Merino, diputado electo por Valparaíso, al campeón que resulte en ese departamento.

Don Alejandro Greek Cross, diputado electo por Chillán, para el jugador que triunfe en la eliminatoria de ese departamento.

Don Ernesto Escobar, diputado actual por Llanquihue en iguales condiciones anteriores para el departamento que representa.

Don Roberto Gellona ha puesto a nuestra disposición un premio para el campeón de Santiago que se adjudique el mayor número de puntos en la eliminatoria de Santiago.

Señor Otto Junge, Concepción. — Muy interesante sus observaciones. **Problema 7 sus dudas,** son infundadas, la variante que usted ha encontrado que **no tiene solución** a causa del caballo negro 1 T R, tiene la siguiente respuesta, que usted no imaginó, quizá por la posición algo modesta del P 2. C D.

A P 4 A R, contesto D 5 R jaques.

Si R X D, contesto T X P 4 A mate.

Si R 5 A D, contesto P 3 C D mate.

ORGANIZADO POR "LA NACION"

PROBLEMA N.o 9

NEGRAS

BLANCAS
R 8 TD
T 8 D
P 4 R
D 2 AD

NEGRAS
R 6 TD
P 6 AD

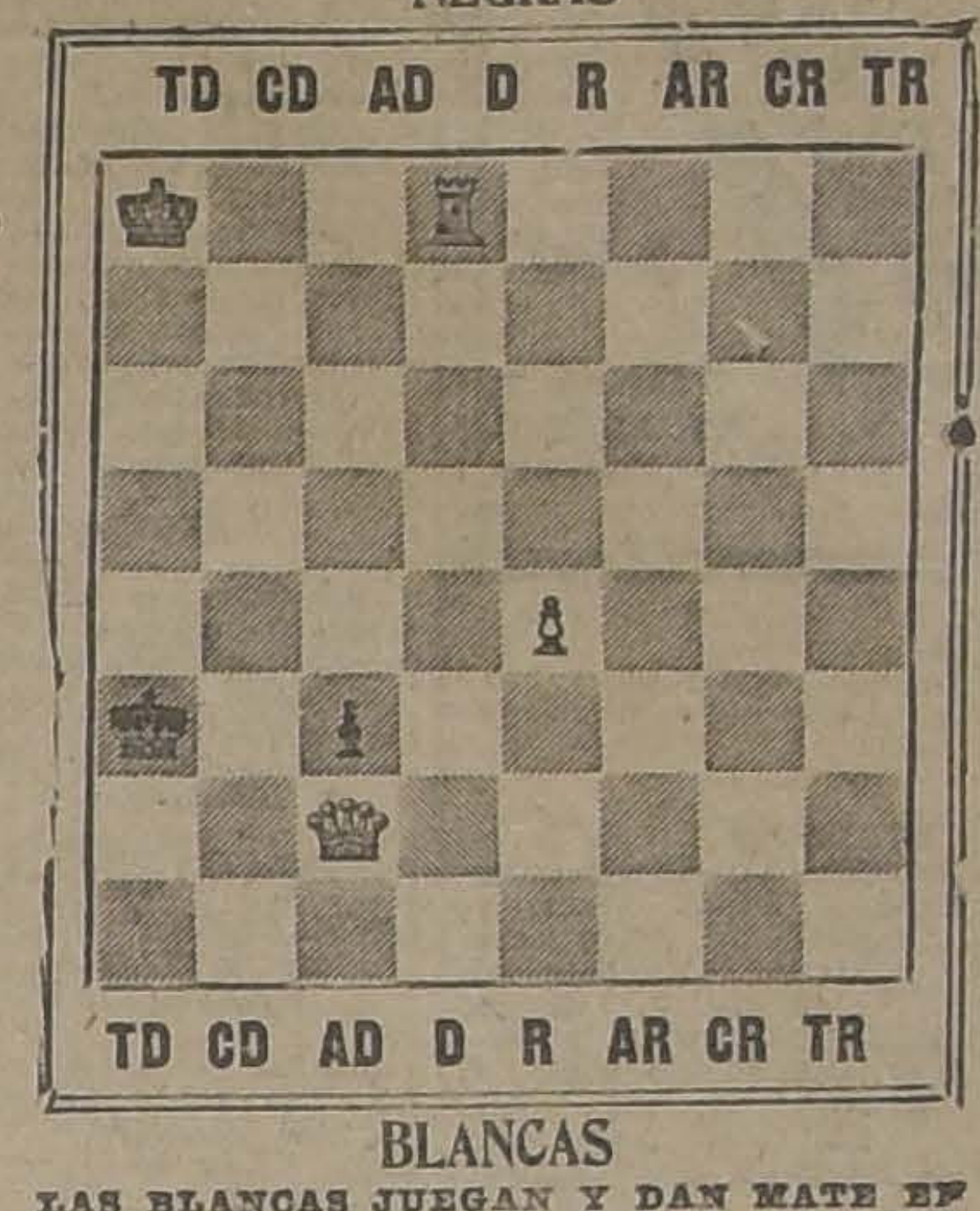

BLANCAS

LAS BLANCAS JUEGAN Y DAN MATE EN TRES JUGADAS.— LAS SOLUCIONES DEBEN VENIR CON SUS VARIANTES

CUPON DE AJEDREZ

PROBLEMA N.o 9

SOLUCION. — BLANCAS . NEGRAS

Jugadas: 1 .... 1 ....
2 .... 2 ....
3 .... 3 ....
....

Nombre ....

Dirección ....

DIEZ CUPONES SEGUIDOS ACERTADOS DAN DERECHO A OPTAR AL PREMIO

Problema 8.—Conforme y muy bien explicado, falláronle variantes.

Señor Mayer, Valparaíso. Problema 8.—Malo en su R 2 R, contesto C 3 A R, a su R 2 R, contesto C 5 R y le imposibilito el mate, tapándome con el caballo.

INSCRIPCION EN EL TORNEO DE Dn. ROBERTO RENGIFO

Hoy hemos tenido el agrado de inscribir al campeón de ajedrez de 1896, don Roberto Rengifo y que en el torneo de 1900 ocupó el segundo lugar.

Club de Ajedrez de Santiago de Chile.— Diploma a Roberto Rengifo.— Premio único del Torneo Handicap, que se verificó en 1896, siendo presidente don Sandalio Letelier, y vice-presidente en ambos torneos, Ev. P. Duclos;

El resultado del torneo handicap, fué el siguiente:

Jugadores de primera clase (que daban ventajas a los de 2.a y 3.a)

1.o Don Roberto Rengifo.
2.o don Aquiles Ferragut.
3.os, don Camilo Rengifo y don Ev. P. Duclos.
4.o don Sandalio Letelier.
5.o don Tomás Solar Reyes.

Club de Ajedrez de Santiago de Chile.— Diploma a Roberto Rengifo.— Segundo premio del Torneo mayor. Santiago, 29 de Julio de 1900.— (Firmados).— **F. R. Albarracín,** presidente.— **Osvaldo Marín,** secretario.

Resultado del torneo mayor, o de primera clase, fué el siguiente:

1.o Ev. P. Duclos. Juegos ganados, 13; perdidos, 3; tablas, 2.
2.o Roberto Rengifo. Juegos ganados, 13; perdidos, 3; tablas, 2.
3.o Camilo Rengifo. Juegos ganados, 11; perdidos, 4; tablas, 3.
4.o Aquiles Ferragut. Juegos ganados, 10; perdidos, 6; tablas, 2.
5.o Hugo Keymer. Juegos ganados, 10; perdidos, 7; tablas, 1.
6.o Alberto Almarza. Juegos ganados, 8; perdidos, 8; tablas, 2.
7.o E. A. Lowe. Juegos ganados, 8; perdidos, 9; tablas, 1.
8.o Sandalio Letelier. Juegos ganados, 6; perdidos, 10; tablas, 2.
9.o Justino Grané. Juegos ganados, 3; perdidos, 14; tablas 1.
10.o Saturnino Castro. Juegos ganados, 0; perdidos, 18; tablas, 0.

Rengifo se negó a desempatar.

El match era a ganar siete en diez juegos (?).

Como se ve, Duclos empató dos veces con los dos Rengifo.

BASES DEL TORNEO NACIONAL

Eliminatoria de colectividades.—Departamentos

Terminadas las inscripciones, éstas serán comunicadas al Comité Central, quien sorteará a los jugadores por parejas y se les comunicará por la prensa, autorizándolos para comenzar el torneo interno.

Cada jugador tiene derecho a dos partidas, una con blancas, otra con negras con su contrario.

Queda eliminado el que pierda dos partidas completas.

Las tablas se consideran 1/2 juego ganado y 1/2 juego perdido. Los no eliminados en la primera rueda serán sorteados nuevamente, sorteando así sucesivamente hasta quedar el número que fije el Comité Central. Las colectividades o departamentos que inscriban menos de diez jugadores tienen derecho a un campeón. De diez a veinte, dos y así sucesivamente de un campeón por cada diez inscritos.

Estos seleccionados quedan como campeones de la colectividad o departamento y en condiciones de ser sorteados para medirse con otras colectividades o departamentos.

DATOS DE LOS CONTENDORES DE ANTAÑO

Don Sandalio Letelier fué el primer ajedrecista allá por el año 1870. Se entretenía en confeccionar problemas y en hacer tabulas en verso. Fué el querido profesor de Gramática de varias generaciones en el Instituto Nacional. Cuando tomó parte en estos torneos estaba ya anciano y se contentaba con no salir último. Fundó el Club de Ajedrez en 1895.

Don Ev. P. Duclos, francés, dedicado por entero al ajedrez, poseía una biblioteca de dos mil volúmenes sobre el juego y era corresponsal de todos los periódicos del mundo; entre los cuales había unos cincuenta que sólo trataban de ajedrez. Ostentaba las palmas académicas y en Chile se elevó a campeón por correspondencia. Redactó los estatutos y los reglamentos de los torneos.

Aquiles Ferragut era un espadachín francés; profesor de esgrima y de imaginación viva y rápida; en las aperturas confundía al contendor, pero por nerviosidad, decaía en las finales. Jugaba tres partidas a un mismo tiempo, dos de ellas sin verlas, sólo dictando las jugadas, mientras se batía de frente con otro ante el tablero.

El señor A. E. Lowe, inglés, fué el primer Bishop anglicano que vino a Chile. Era tan benévolo que aplaudía feliz las buenas jugadas de su contrario.

Don Hugo Keymen, alemán, es el fundador y propietario de la Librería e Imprenta Gutenberg.

Don Alberto Almarza, era el más joven de todos; luego quedó ciego y sólo siguió viviendo para el ajedrez; jugaba y hacía problemas sin ver.

PROBLEMA 8.— SOLUCIONES

Cosme D. Lagos	10 variantes
Lionel Edwards	5 variantes
Alejandro Perea	5 variantes
Absalón Monsalve ..	6 variantes
Jorge Court	8 variantes
Otto Yunge	7 variantes
Julio Lezaeta Rojas	5 variantes

Publicamos la de don Cosme D. Lagos.

Blancas	Negras
1 R 1 AR	1 P 4 AD
2 CD 8 D	2 P 5 AD
3 CD 6 R mate.	....

VARIANTES DEL PROBLEMA N.o 8

Si 2—CD 2 AD (después de 1 P 4 AD.)
3 CD 6 AD mate.
Si 1—P 5 CD (o P 3 AD)
2 R 2 R—Cualquiera
3 D 2 CD mate.
Si 1—P 5 TD
2 R 2 R1—P 6 T.
3 D 4 CD mate.
Si 2—P 4 AD
3 D 2 CD mate, como antes.
Si 1—CD 3 CD
2 CD x P4T—R 4 AD
3 P 4 D mate.
Si 2—Cualquiera otra
3 CD 4 CD mate.
Si 1—CR 3 AR
2 CR 5 CR—R 4 R
3 P 4 D mate, como antes
Si 2 Cualquiera otra.
3 CR 3 AR mate.

SERVICIO METEOROLOGICO DE "LA NACION"

17 DE ABRIL DE 1924

OBERVACIONES METEOROLOGICAS LOCALES:

Presión atmosférica, m|m., a 0° y 45b lat.: 7 h., 712,7; 14 h., 711,8; 21 h., 712,0.

Humedad relativa %: 7 h., 80%; 13 h., 48%; 21 h., 70%.

Tensión del vapor de agua, m|m.: 7 h., 9,1; 14 h., 10,8; 21 h., 9,0.

Temperatura del aire, 0° C.: 7 h., 14,1; 14 h., 22,1; 21 h., 13,1.

Dirección del viento y grado Beaufort: 7 h., C-O; 14 h., S-2; 21 h., S-1.

Velocidad, metros por minuto: 7 h., —; 14 h., 270; 21 h., 100.

Nebulosidad (décimos) y densidad: 7 h., Desp.; 14 h., Desp.; 21 h., Desp.

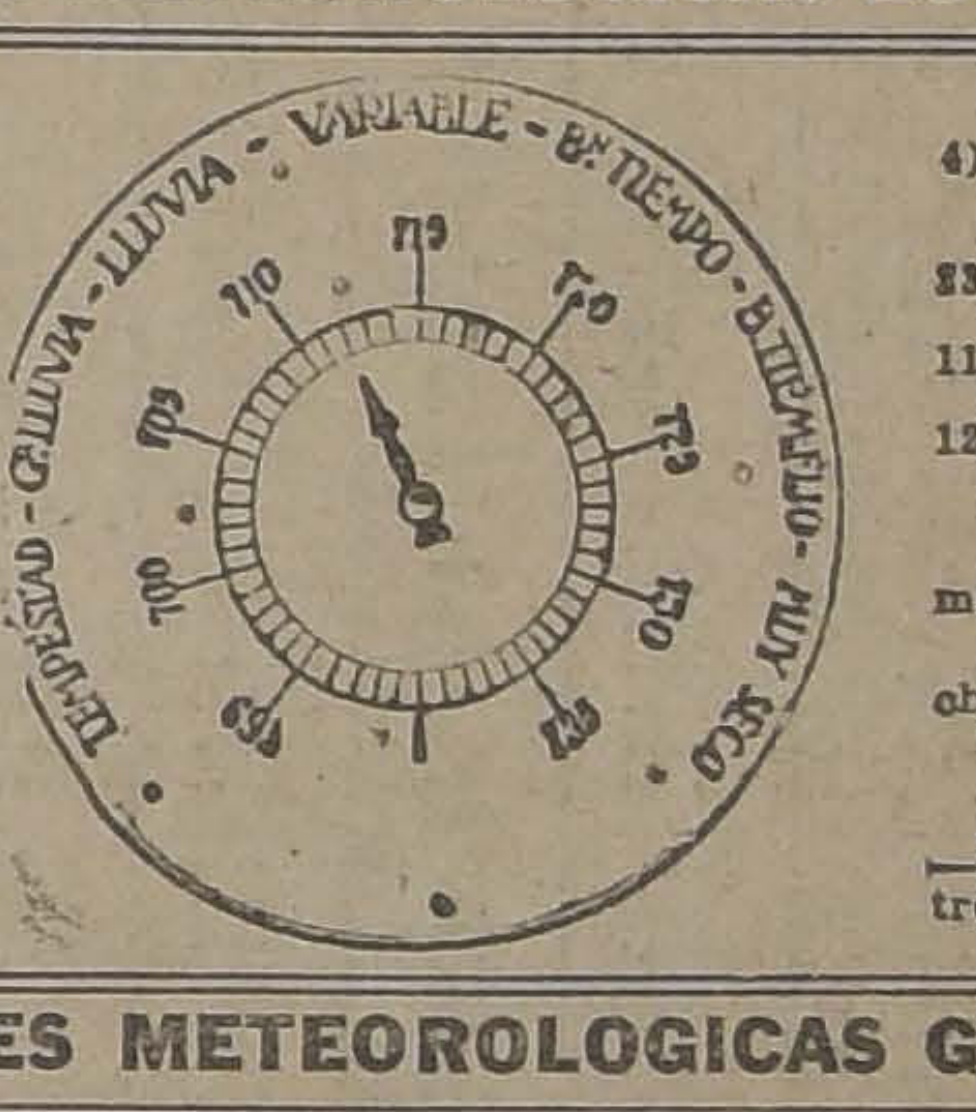
TEMPESTAD - LLUVIA - VARIABLE - BUEN TIEMPO - BUEN FIJO - MUY SECO

Visibilidad y titilación (de 0 a 4): 7 h., 2; 14 h., 2; 21 h., 2-4.

Temperatura del aire máxima: 23,0.

Temperatura del aire mínima: 11,0.

Oscilación térmica en 24 horas: 12,0.

Viento dominante: Sur.

Agua caída hasta la fecha: 14,8 mm.

Agua caída hasta la misma fecha del año anterior: 0,8 mm.

Hidrometeoros: Rocío.

ANOTACIONES GENERALES.—Ha aparecido un grupo de cuatro manchas solares.

OBSERVACIONES METEOROLOGICAS GENERALES

DEPRESION ATMOSFERICA FRENTE A ISLA MOCHA.—CAMBIO DE TIEMPO EN EL SUR

PRESION ATMOSFERICA.—La presión atmosférica que apareció en días anteriores por el Oeste, se desplazaba a las 7 h. de la mañana de ayer, frente a la Isla Mocha W. El descenso del barómetro fué bastante acentuado en toda la Zona Sur, lo que trajo como consecuencia inmediata la destrucción del régimen anti-ciclónico.

En la Argentina, el centro de alta presión que existía ayer en Buenos Aires, se ha desplazado hacia el Norte, habiendo aparecido una importante depresión atmosférica frente a Río Negro.

VIENTOS.—Los vientos dominantes en nuestro territorio han sido los del Sur y Sur-Oeste; pero en la tarde de ayer, pudo observarse varias anomalías, en las provincias de Maule, Concepción y Arauco, debido a la aproximación de la depresión. En Concepción sopló viento Norte moderado en la noche.

TEMPERATURA.—La temperatura se ha manifestado moderada en la Zona Central y bastante fresca en el Sur. Entre Santiago y Chillán, las máximas oscilaron entre 20 y 25 grados centígrados, y desde Angol al Sur, por bajo dichas cifras.

En la región Argentina la temperatura ha aumentado un poco; pero sin manifestarse calurosa, ya que las máximas no exceden por lo general de 25 grados.

La mínima del Continente se observa en Lonquimay con 3,0 grados bajo cero.

NEBULOSIDAD. — Ayer amaneció con nublados y neblinas desde Taltal al Sur. Hacia el interior de la Zona Central hubo sol. En Concepción el estado atmosférico se presentaba amenazante en la tarde de ayer.

En la Argentina ha estado nublado en Córdoba, Rosario, Bahía Blanca y Río Negro. En Buenos Aires hubo sol.

HIDROMETEOROS. — En Juan Fernández ha llovido con intensidad, habiendo alcanzado el agua caída a la cantidad de 18 milímetros.

Entre la Isla Huafo, Cabo Raper y Magallanes, llueve desde las primeras horas de la mañana de ayer.

En Bahía Blanca y Río Negro ha llovido con intermitencias.

ANUNCIOS METEOROLOGICOS

Gambio de tiempo. — Dentro de 24 horas se producirán lluvias generales en el Sur

CARACTERES GENERALES DEL TIEMPO

La depresión atmosférica se desplazaba en la mañana de ayer frente a Isla Mocha W. La trayectoria de la depresión afecta totalmente la Zona Sur y sólo en una forma parcial la región Central.

El cambio de tiempo será general entre Aconcagua y Chiloé en el día de hoy.

Amanecerá con nublados y neblinas en toda la Zona Central.

En las provincias del Sur, los fenómenos atmosféricos se desarrollarán con mayor intensidad, produciéndose lluvias generales en un plazo posterior.

Estas alteraciones atmosféricas vendrán a poner término definitivo al largo período de bonanza que se había observado en las provincias de la Zona Central, presentándosenos en los próximos días probabilidades de lluvia.

ANUNCIOS PARA LA ZONA NORTE

Se desarrollarán alteraciones atmosféricas generales en la Costa de las provincias de Atacama y Coquimbo. Las neblinas y lloviznas serán frecuentes por la mañana. La temperatura se manifestará fresca.

ANUNCIOS PARA LA ZONA CENTRAL

Se producirá un cambio de tiempo general.

Amanecerá con neblinas en Santiago, Rancagua, San Fernando y Curicó y con nublados generales en el resto.

La temperatura descenderá manifestándose relativamente fresca por la mañana.

Soplarán vientos del Sur.

ANUNCIOS PARA LA ZONA SUR

El cambio de régimen atmosférico será general durante el día de hoy.

Los nublados, neblinas y lloviznas se presentarán en las provincias de Malleco, Cautín, Valdivia y Llanquihue.

La temperatura se manifestará fría.

En un plazo posterior la lluvia se extenderá hacia el Norte, afectando las provincias de Llanquihue, Valdivia, Cautín y Arauco. Posiblemente llegue hasta Concepción o más al Norte.

ANUNCIOS PARA LA COSTA

Amanecerá con nublados, neblinas y lloviznas en toda la extensión del litoral comprendida entre Coquimbo y Chiloé.

En un plazo posterior se desarrollará un pronunciado mal tiempo en la Costa de la Zona Sur, con fuertes vientos, lluvia y gruesa marejada.

NOTA.—Estos anuncios se transmiten por radiotelefonía a todo el país.

Santiago, 17 de Abril de 1924.

RIT
$1.30
PARA
TEÑIR EN CASA
NO MANCHA LAS MANOS

CAMBIO

BANCARIO .. .. $ 40.50
COMERCIAL 40.40

EQUIVALENCIAS DEL CAMBIO BANCARIO

1 DOLAR VALE	$ 9.40
1 FRANCO..	0.58 3/4
1 LIRA..	0.41 1/2
1 PESETA..	1.28
1 NACIONAL ARGENTINO	3.13 3/4

PREMIO DE LORO: 207 o|o

UN PESO PAPEL VALE 5 25/33 PENIQUES

VALOR DE LA $ EN DOLARES

Banco Anglo Sud-Americano: 4.35 1/16

Maryland Francés

Rocambor

1.60

Fábrica: E. ENCALADA 6261, Santiago

BOLSA DE COMERCIO

Movimiento

Muy superior al de la primera fué el movimiento desarrollado ayer durante la segunda rueda del mercado bursátil.

La mayor parte de las transacciones fué reducida y de escasos totales, sobresaliendo entre ellos las ventas sobre Minera e Industrial, título en el cual se operó en forma amplia.

Por los boletines de las horas oficiales que van publicados en esta misma sección podrá juzgarse la actividad del mercado, que por ser día de liquidación de mala y fin de semana no hubo gran interés por negociar. El cierre del mercado demostró franca firmeza.

SUBIERON

Caja 8-1|2, 1|2; Hip. 8-1, 5|8; Bco. Español, 1|2; Hallada, 1 1|4; Araca, 2; Carolina, 1; Colquirí, 3; Chacaltaya, 4 1|2; Dichas, 4; Gatico, 1|4; Huanuni, 2; Kala Uyu, 3; Llallagua, 11; Minera, 1; Elqui, 1|4; Potasa, 10; Oploca, 3; Salvador, 1|2; Tocopilla, 3; Tres Puntas, 1|2; Boquete, 1|4; Galicia, 1 1|2; Loa, 1; Peñón, 1; Aysen, 2 1|2; Gente Grande, 3; Fuegos, 2; Gas Santiago, 1|2; Vapores, 1|2.

BAJARON

Cerro Gordo, 2; Laguna Blanca, 5; Electricidad Industrial, 2.

OPERACIONES DE AYER

PRIMERA RUEDA

25500 Caja 8 1|2, 94.
25 Electricidad, 81.
50 Gatico, 9
52 Banco Nacional, 96.
3500 Colquirí, Mayo 15, 30.
20 Gas, 57.
2500 Tres Puntas, 3.
900 Colquirí, Mayo 15, 29.
30000 Hipotecario 8-1, 93 1|2.
500 Potasa, Mayo 15, 32.
700 Colquirí, Mayo 15, 33.
400 Llallagua, 585.
400 Llallagua, Mayo 1.o, 586.
500 Condoriaco, 10.

SEGUNDA RUEDA

500 Minera, Mayo 15, 33.
4000 id., id. 1.o, 31 3|4.
2000 Elqui, id. id., 13 1|4.

300 Vapores, id. M., 30.
15700 Minera, id. id., 32.
1000 Tres Puntas, id. id., 2 3|4.
200 id., id. 1.o, 3.
100 id., 2 3|4.
1500 Vapores, Mayo 15, 30 1|8.
100 Minera, 32.
500 Caylloma, Mayo 15, 6 1|8.
14000 Hip. 8-1, 94.
200 Dichas, Mayo 1.o, 47.
200 id., id. 15, 48.
800 Chacaltaya, id. id., 38.
6000 Caja 8-1, 99.
480 Vapores, 30.
20 Gas, 57.
200 Chacaltaya, Mayo 15, 39 1|2.
400 id., id. id., 40.
500 id., id 1.o, 40.
200 Huanuni, id. 15, 69 1|2.
300 Caylloma, id. 1.o, 6 1|2.

PRECIOS DE COMPRADOR O VENDEDOR AL TERMINAR LAS RUEDAS

TITULOS	COMPRADOR Cantidad	COMPRADOR Precio	VENDEDOR Cantidad	VENDEDOR Precio
BONOS				
Caja 8-1	17000	99		
Caja 8-1/2	60000	94 1/4	....	....
Caja 7-1	5000	88	....	....
Hipotecario 8-1	50000	94	20000	95
Garantizador 8	7000	86	....	....
BANCOS				
Chile	100	221	5	222
Nacional	200	96	24	96
MINERAS				
Aconcagua, Mayo 1.o				
Hallada, Mayo 15	....	....	500	14
Araca, Mayo 1.o	1000	8	....	....
Carolina, Mayo 1.o	200	218	....	....
Colquirí, Mayo 1.o	200	52	....	....
Colquirí, Mayo 15	....	....	200	32
Caylloma, Mayo 15	500	31 1/2	....	....
Condoriaco,	500	6 1/2	....	....
Chacaltaya, Mayo 1.o	200	10	....	....
Dichas, Mayo 1.o	500	40	....	....
Disputada, Mayo 1.o	800	48	....	....
Disputada, Mayo 15	....	....	200	51
Gatico, Mayo 15	100	50	....	....
Huanuni, Mayo 15	200	9	....	....
Kala Uyu, Mayo 15	200	69	....	....
Lebu, P. H.	100	52	....	....
Llallagua, Mayo 15	500	42	....	....
Minera, Mayo 15	100	605	....	....
Monte Blanco, Mayo 15	1000	32	....	....
Elqui, Mayo 15	500	67	....	....
Oploca, Mayo 15	100	12 1/2	....	....
Oruro, Mayo 15	100	182	....	....
Potasa, Mayo 15	200	31	....	....
Potasa, Mayo 1.o	....	....	100	32
Santa Rita	500	31 1/2	....	....
Salvador, Mayo 15	....	....	250	8
Tocopilla, Mayo 15	300	32 1/2	....	....
Tres Puntas, Mayo 15	200	87	....	....
	1000	2 3/4	....	....
SALITRERAS				
Antofagasta, Mayo 15	500	64	200	64 1/2
Lastenia,	100	45 3/4	....	....
Lastenia, Mayo 1.o	....	....	200	46 1/4
GANADERAS				
Tierra del Fuego	100	182	....	....
INDUSTRIALES				
Electricidad Industrial	....	....	40	81
Gas de Santiago	....	....	10	57
Malvoa, Mayo 1.o	....	....	500	13
Tejidos El Salto	....	....	50	145
Viña del Mar	100	31 1/2	....	....
Vapores, Mayo 15	500	30 1/2	....	....
Tattersall	20	60	....	....
CIERRE A LAS 5 P. M.				
Cambio	....	40.20	....	40.40
Oro	....	206 30	....	207
Libras por oro	....	18 10	....	18.20
Araca, Mayo 15	....	222	....	....
Dichas, Mayo 15	....	52	....	....
Chacaltaya, Mayo 15	....	41	....	....
Potasa, Mayo 15	....	42	....	....
Tres Puntas, Mayo 15	....	3	....	....
Kala Uyu, Mayo 15	....	53	....	....
Llallagua, Mayo 15	....	608	....	....
Domeyko, Mayo 15	....	1 3/4	....	....
Tocopilla, Mayo 15	....	33	....	....
Salvador, Mayo 15	....	....	....	80
Antofagasta, Mayo 15	....	....	....	64 1/2
Carolina, Mayo 1.o	....	....	....	52
Colquirí, Mayo 1.o	....	31 1/2	....	....
Elqui, Mayo 1.o	....	12 1/2	....	....
Minera, Mayo 1.o	....	32 1/4	....	....
Lebu	....	42	....	....
Caylloma, Mayo 15	....	....	....	6 3/8
Huanuni, transac., Mayo 15	....	70	....	....
Lastenia, transac., Mayo 1.o	....	46	....	....
Gente Grande Mayo 1.o	....	88	....	....

OPERACIONES EN VALPARAISO

PRIMERA RUEDA

50 Lastenia, 46.
75 Laguna Blanca, 160.
100 Boquete, 3.
100 Caylloma, Mayo 1.o, 6 1|4.
100 Gatico, Mayo 1.o, 9.
200 Loa, Mayo 1.o, 67.
500 Vapores, Mayo 1.o, 30.
200 Galicia, Mayo 1.o, 34 1|2.
300 Banco Español, 148 1|2.
200 Colquirí, Mayo 15, 29.
400 Chacaltaya, Mayo 15, 37.
200 Chacaltaya, Mayo 1.o, 36.
3600 Colquirí, Mayo 15, 30.
500 Colquirí, Mayo 1.o, 29 1|2.
1000 Colquirí, Mayo 15, 29 1|2.
100 Banco de Chile, 222.
1000 Peñón, Mayo 1.o, 37.
100 Boquete, Mayo 1.o, 3 1|4

SEGUNDA RUEDA

300 Minera, 31 1|2.
1000 id., Mayo 1.o, 33.
100 Aysen, id. 15, 51 1|2.
1000 Elqui, id 1.o, 12 3|8.
100 Gatico, id. id., 9 1|4.
500 Punta, id. id., 3.
200 Vapores, id. id., 30.
11 Fuego, 178.
200 Huanuni, Mayo 15, 69 1|2.
100 Cerro Grande, Mayo 1.o, 28.
100 Salvador, Mayo 1.o, 30.
100 id., id. 15, 31.
1000 id., id. 1.o, 30 1|2.

CAMBIO

Primera rueda: Vendedores a 40.40; compradores a 40.20.
Segunda rueda: Vendedores a 40.40; compradores a 40.20.

ORO

Primera rueda: Vendedores a 207.20; compradores a 207.
Segunda rueda: Vendedores a 206.80; compradores a 206.50.

LIBRAS POR ORO

Primera rueda: Vendedores a 18.20; compradores a 18.10.
Segunda rueda: Vendedores a 18.20; compradores a 18.10.

Cemento Melón

por carros completos y al detalle. para entrega inmediata, ofrecen

Balfour, Lyon y Cía. Ltda.

AGUSTINAS N.o 1185.— MAPOCHO 1250

CARBOLINEUM

La mejor pintura y más barata para maderas.
Establecimientos químicos de Gaston Hamel.— Valparaíso.

BOLSA COMERCIAL DE CHILE

PRIMERA RUEDA

50 Gatico, 9.
52 Banco Nacional, 96.
2500 Colquirí, Mayo 15, 30.
20 Gas, 57.
1500 Tres Puntas, 3.
900 Colquirí, Mayo 15, 30.
10000 Hip. 8-1, 93 1|2.
500 Potasa, Mayo 15, 32.
700 Colquirí, Mayo 15, 29.
400 Llallagua, 585.
400 Llallagua, Mayo 1.o, 586.
500 Condoriaco, 10.

SEGUNDA RUEDA

300 Salvador, Mayo 15, 32.
1000 Caupolicán, 1 1|4.
1100 Caylloma, Mayo 1.o, 6 1|8.
1000 id., id. id., 6 1|4.
5000 Quilicura, id. id., 1 7|8.
300 Hallada, id. 15, 8.
100 Llallagua, id. id., 607.

COTIZACIONES DE METALES

CABLEGRAMA SOBRE COTIZACION DE METALES CORRESPONDIENTE AL DIA DE AYER

Estaño. — 247.5.0 al contado. Bajó 2.0.0. — 246.15.0 a plazo. Bajó 1.15.0.
Cobre Standard. — 64.12.6 al contado. Subió 0.2.6. — 65.10.0 a plazo. Subió 0.2.6.
Plata. — 33 1|4 peniques. No varió.

CARBOLINEUM

Pedirlo en todas las Barracas de la Sociedad Nacional de Buques y maderas, en Santiago.

MATADERO PUBLICO

ENCIERRA DE HOY

Ganado mayor		Ganado menor	
Bueyes	31	Corderos	390
Novillos	47	Cerdos	264
Vacas	392	Cabros	20
En vara	60	Terneros	109
Total	530	Total	1288

PRECIOS DE LAS CARNES

El kilo.			
Carne de buey de 1.a..		1.20 a	1.35
Id. de 2.a..		1.05	1.15
Id. de 3.a..		0.50	1.00
Id. de novillo de 1.a..		1.20	1.25
Id. de 2.a..		1.05	1.15
Id. de 3.a..		0.50	1.90
Id. de vaca de 1.a....		1.25	1.30
Id. de 2.a..		1.10	1.20
Id. de 3.a..		0.50	1.00
Id. de cordero de 1.a..		1.90	2.00
Id. de 2.a..		1.70	1.80
Id. de 3.a..		1.20	1.60
Id. de oveja de 1.a....			1.40
Id. de 2.a..		1.20	1.30
Id. de 3.a..		0.70	1.10
Id. de cerdo de 1.a..		1.70	1.80
Id. de 2.a..		1.50	1.60
Id. de 3.a..		1.00	1.40
Grasa en rama	1.70	1.80	2.00
Sebo ovejuno		1.30	1.40
Cuero de buey			1.80
Id. de novillo			1.30
Id. de vaca			1.80
Id. de ojevuno, la doc.		60.00	84.00

CARBOLINEUM

vende a precio de fábrica la Sociedad Nacional de Buques y Maderas, vendedores exclusivos en Santiago.

GRAN REMEDIO UNIVERSAL NITRO - OZONA

Lowe-Weissflog, el único comprobado por medio de la radiografía que cura tuberculosis (tisis). Pruebas a la vista. Afamado desde 1881 cura radicalmente hígado, riñones, estómago, pulmonía, bronquitis, asma, hipertrofia, diabetes, albuminuria, reumatismo, hidropesía, obesidad, raquitismo, epilepsia, apoplegía, anemia, catarro intestinal, disentería, apendicitis, peritonitis, almorranas, fístulas furunculosas, enfermedades piel, sangre, enfermedades secretas. Prodigioso en aneurisma, en enfermedades corazón, cerebro, vista, espina dorsal, etc. Viruela, peste negra, hemorragia, peste bubónica, tifus, peste y fiebres en general son vencidas a las pocas horas con repetidos lavados intestinales y tomas. Igual tratamiento para demás enfermedades. Catecismo Nitro-Ozona, consúltelo todo enfermo, sea cual fuese el mal encontrará el medio seguro de sanar radicalmente. Remítesele gratis a quien lo pida. — Luis Lowe, Claras 149. Teléfono 1830. Casilla 32.—Droguería Daube, Boticas.

A—21

MUEBLES

de todas clases a precios sumamente bajos, y con GRANDES FACILIDADES DE PAGO, vende

MUEBLERIA LA REPUBLICA

Santo Domingo 1026

CONSULTE NUESTROS PRECIOS

TINTURA ARAUCANA

para teñir CABELLO y BARBA, en cuatro colores: Castaño, Oscuro, Claro y Rubio.

PRECIO: $ 3.80

PIDASE EN TODAS LA BOTICAS

Bodega Parral

VENDE

Leñas de monte y quillay trozadas.

Carbones de Las Cabras de espino y quillay, fuera de competencia, por su calidad y envase.

SAN FRANCISCO 697

A-18

LOCAL

especial para Bodega Frutos del País, guardar mercaderías, etc.

SE ARRIENDA

Santa Isabel N.o 115

MOVIMIENTO HABIDO EN 17 DE ABRIL DE 1924

CORTE SUPREMA

1.a Sala. — 3. Cayetano Podestá con Pedro Haudeville, trámite. 4. Sabina, Valentín e Irma Figgini con Banco Tacna, fallada; devuélvase por aceptado recurso. 5. Isidro Rojas con Francisco, Estéban y Julio Rojas. Acuerdo. Redactor señor De la Fuente.

Las demás no vistas o suspendidas.

Alegaron:

Don Alfredo Moreno por el recurso en la 4.a

2.a Sala. — Se ocupó de las causas en acuerdo.

CORTE DE APELACIONES

Jueves 17 — Relator, señor González Campos

1.a Sala. — Relator señor González Campos. 1. Héctor Palma del Castillo, eximición servicio militar, aprobada. 2. Fernando Titus, eximición servicio militar, aprobada. 3. Sumario por lesiones a Manuel Paredes, aprobada. 4. Sumario por homicidio de Ismael Bustamante, suspendidos efectos; 5. Sumario por envenenamiento de Sixto M. Madariaga, aprobada. 6. Sumario por homicidio de Salvador Espinosa, aprobada. 7. Arnaldo Masdeu y otros, rendición de cuentas, aprobada. 8. Sumario por homicidio de Elvira Cid, aprobada. 9. Sumario por homicidio de Santos Gonzáles, aprobada. 10. Sumario por incendio de Negrete, 3086, aprobada. 11. Sumario por incendio en Maestranza 60, aprobada. 12. Sumario por intento de envenenamiento de Rosa Merino, aprobada. 13. Sumario por homicidio de Margarita Pérez, aprobada. 14. Sumario por lesiones a Juan Faúndez, aprobada. 15. Sumario por atropello y muerte de un desconocido, aprobada. 16. Sumario por muerte de Nenny Aldunate, aprobada. 17. Sumario por suicidio de Auristeja Zepeda, aprobada. 18. Sumario por muerte de Oscar Avaria, aprobada. 19. Sumario por incendio en propiedad de Tiberio Cabrera, aprobada. 20. Sumario por muerte de Custodio López, aprobada.

Agregada:

Contra Mathieu, Navarro y Vergara, pendiente.

La 1.a del Lunes, Duarte y otro, con Tranvías, en acuerdo.

Secretario, señor Fabres.

Alegaron:

Don Joaquín Torres, en la 2.a de tabla.

Don Germán Riesco con don Roberto de la Maza, en la continuación.

Don Oscar Dávila, con don Alfredo Aldunate y don Carlos Marcoleta en la agregada.

2.a Sala. — Relator señor Mac-Iver. —1. Contra Luis Farías, conf con declaración. 2. Contra Heriberto Soto, y otros, aprobada y conf. 3. Contra Carlos Abarca y otros. Conf. con declaración y aprobada. 4. Ana Martínez contra Guillermo Guerra, aprobada. 5. Contra Pedro Bravo, y otros, Conf. y aprobada. 6. Contra Arturo Lillo y otro, conf. 7. Sumario por hurto a Ramón Huidobro, aprobada. 8. Sumario por hurto a Margarita y Blanca Díaz, aprobada. 9. Sumario por muerte de José María González, aprobada. 10. Sumario por hurto a Luis Villalón, aprobada. 11. Sumario por homicidio de Pedro Olmos, aprobada. 12. Sumario por suicidio de Agripa Cuadra, aprobada. 13. Sumario por muerte de Miguel Arellano, aprobada. 14. Sumario por muerte de Luis Salas G., aprobada. 15. Contra Amalio Contreras, conf. 16. Contra Primitiva Nijo, conf., 17. Contra Isabel Cerda.

3.a Sala. — Relator señor Varas Olea. 2. V. Navarrete A., con R. Palacios, retenida; 4. A. Prado M., con L. Espinosa, confirmada; 5. Banco Italiano, con M. Salinas, sin lugar; 6. O. Camus con Fisco, confirmada. 7. A. Marín con H. Contador, trámite. 8. L. L. Unda y otros con Fisco; confirmada.

Agregada:

Juan Castagnetto contra Estéban Zolezzi, aprobada.

Secretario, el señor Alcalde.

Alegaron:

Don Nicanor Elgueta con don Ebrispide Letelier, en la agregada.

Don Salvador de la Vega por la confirmación, en la 4.a

Don Osvaldo Camus con don Julio Piwonka, en la 4.a

Don Domingo Rivera Parga por la confirmación, en la 3.a

4.a Sala. — Relator señor Bernales —1. Banco Hipotecario de Chile con Manuel Oliva, sin tribunal 2. Enrique A. Yáñez con Ferrocarriles del Estado, alegatos pendientes.

No vistas las demás.

Contra Manuel Cerda, aprobada.

Contra Luis Severín M., y otros. Revocada.

Fallada de acuerdo.

Barack Canut de Bon con Virginia Robles y el Banco Anglo Sud-Americano. Confirmada.

Alegaron:

En la N.o 2. Don Arturo Cubillos Parejas con don Osvaldo Vial, pendiente.

En la agregada N.o 1. — Don Raúl Kiwast, aprobando.

En la agregada N.o 2. — Don Ernesto Peña, aprobando.

CAUSAS EN TABLA EN LA CORTE SUPREMA

Semana del 21 al 26 de Abril de 1924

Lunes 21

Primera sala.—Relator, señor Novoa
1 Contra Celedonio Espinosa, Eliseo Espinosa, Nibaldo Carvajal y Juan Gutiérrez, competencia 2038 .. .. A
2 Contra Isaías Guanteante, competencia 2032 .. .. A
3 Contra Rafael Malapichún y Juan Velásquez Alvarado, competencia 2037 .. .. A
4 Recurso de amparo Santiago Serra, Joaquín Reus y Teresa Santaló v. de F., 2043 A
5 Ramón Herrera con Empresa Ferrocarriles del Estado 7596 A
6 José N. Rojas S. contra Luis A. Mardones 2052 .. .. A

Martes 22

Relator, señor Novoa.
1 Contra Pablino Poblete 2048 C
2 Armando León I. con Junta Beneficencia Santiago 7640 C
3 Apelación Jorge Cerveró A. en en recusación juez 1er. Juzgado del Crimen de Santiago 2044 C
4 Gallerstein Hnos. con Francisco Jorquera R., Samuel Lecaros y Francisco Ivan, Franklin 7591 C
5 Cerda Hnos. con Manuel J. Benítez 7651 C
6 Daniel Castañeda con Baburizza Lukinovic y Cía., 7468 C

Miércoles 23

Relator, señor Novoa.
1 Natividad Cumplido v. de Manterola con Ricardo Gutman 7131 C
2 Carlos Agüero Guerrero, eximición servicio militar 7290 A
3 Georges Dubois con Junta Beneficencia Valparaíso 7435 . C
4 Santiago A. Jaramillo con José Vergara Correa, sucesión Bonifacio Vergara Correa y María Luisa Lois y Alfredo Riesco 7656 C
5 Andrés C. Lapostol con Fisco 7672 C

Jueves 24

Relator, señor Rodríguez.
Acuerdos.

Viernes 25

Relator, señor Rodríguez.
1 Accionistas Aguas del Lontué 7613, cont. C
2 Telasco Castellanos, cumplimiento sentencia .. .. .. A
3 Osvaldo Camus con Consejo Instrucción Pública 7583 .. C
4 Luis Pinto con Francisco Martínez, posesión efectiva Gertrudis Martínez 7348 C
5 Germán A. Duhalde con Germán González 7605 C
6 Andrés C. Lapostol con Fisco 7673 C

Sábado 26

Relator, señor Rodríguez.
1 Víctor Ramos con Gibbs y Cía. 7415 C
2 Reinaldo Bonn Pérez con Tránsito Pérez v. de G. 7655 C
3 Banco Chileno Garantizador de Valores con Justino Beláustegui, concurso 7665 .. C
4 Antonio Maino con Lorenzo Palacios 7652 C
5 Balbino Moreno con Rosa Stephan 7663 C

TRIBUNAL PLENO

Lunes 21

Relator, señor Rodríguez.
1 Recurso queja Silverio Ramírez y otros 7540, cont. .. .. A
2 Recurso queja Manuel Cortés C. 7559. cont. .. .. .. A

Martes 22

Relator, señor Rodríguez.
1 Recurso queja Enrique Montero y Manuel Vargas M. 7507. cont. .. .. A
2 Recurso queja Manuel Aedo Carrasco 7524 .. .. A
3 Recurso amparo Manuel J. Bastidas, apelación juez Rere Augusto Aguayo 2049 .. A

Miércoles 23

Relator, señor Novoa.
1 Recurso queja Arturo Pardo 7603 .. .. A
2 Recurso queja Inés García Zañartu 7603 .. .. A
3 Recurso queja Augusto Cuq 7614 .. .. A

Jueves 24

Relator, señor Novoa.
Recurso queja Manuel Vargas V. 7544 .. .. A
Recurso queja Manuel A. Molina 2040 .. .. A

Viernes 25

Relator señor Novoa.
Recurso queja Arturo Pardo 7650 .. .. A
Recurso queja juez letrado de Elqui, Samuel E. Illanes contra con Fisco 7215 C
4 Municipalidad de Galvarino tra juez letrado de La Serena 7642 .. .. A

Conforme.—Santiago, 17 de Abril de 1924.

SEGUNDA SALA

Lunes 21

Relator, señor Rodríguez.
1 Sucesión Cándido Lagos con Banco Hipotecario y Jorge Schleye 7383 C
2 María, Dámasa, Luisa y Petronila Fernández con Julián García, Paulino Sánchez, Manuel García de la Calle 7349 C
3 Juan Cox Pávez con herederos Alfredo Cox Bustillos 7305 C
4 Julia Adela Quentel con Juan Hasse 7314 C
5 Víctor Parra, Pedro L. Bravo, Ismael Jara Fuica y Juan Antonio Salas con José Cardenio Avello y Obispado de Concepción, son partes las Juntas de Beneficencia de Concepción y Santa Juana 7462 C
6 Fisco con Jorge Ebensperger 7059 C
7 Cía. Holandesa con Ferrocarriles del Estado 7610 C

Martes 22

Relator, señor Rodríguez.
1 Sucesión Cándido Lagos con Banco Hipotecario de Chile y Jorge Schleyer 7383 C
2 Contra Isaías Rosales Tamayo 2051 C
3 Francisco 2.o Herguth contra Eleodoro y Francisco Matus, José Celín Díaz y Juan Licandeo 1928 C
4 José Laplechade con Javier Rengifo, es parte el Banco de Chile y la Casa Weil, 7009 C
5 Herederos Santiago Urrutia con Diego 2.o y Francisco Rafael Benavente 6985 C
6 González Soffia y Cía. contra Enrique Condell, Alfredo Joe y Francisco Leva 1936 C
7 Luis E. Zúñiga contra Víctor Behm Gálvez 1839 C

Miércoles 23

Relator, señor Rodríguez.
1 Sucesión Cándido Lagos con Banco Hipotecario de Chile y Jorge Schleyer 7383 C
2 Emilia Orrego del Pozo y Carlos Corvalán con sucesión Francisco el Pozo 7311 C
3 Contra Antolín Ruiz, Armando Alvarez, Trinidad Videla, Carmela Arancibia, Emiliano Molina, Juan de Dios Palacios 1978 C
4 Compañía Salitrera H. B. Sloman con Fisco 7174 C
5 Gildemeister y Cía. con Ferrocarril Salitrero Tarapacá 7156 C
6 Gildemeister y Cía. con ferrocarril salitrero Tarapacá 7157 .. ..
7 Gildemeister y Cía. con ferrocarril salitre 7158 .. .. ..

Jueves 2
Relator, señor Nov
1 Ana Renzi v. de Sud América 161
2 Banco Español de Puelma y Lavín
3 Augusto Galtier 7347 .. .. ..
4 Julio Correa con rrea 7493 ..
5 Antonio Santibáñez por Zoila del Pozo báñez con Clotilde y José Clotilde también partes zo representada Reyes, Elvira, José María del Hermini o Gonzá glo Santibáñez ría Santibáñez
6 Blanca Palma C nán González
7 Carmen Morales pez con Pedro es parte Anton gro por Zoila de Montenegro

Viernes 2
Relator señor Nov
1 Amalia Avalos con Banco de Ch
2 Contra Julio Día
3 Vicaría Apostólica con Juan Bau 7475 .. .. ..
5 Eduardo L. Tom co 6127 .. ..
6 Eduardo Vaccar río Schlattino 7
7 Adolfo Wohlrab 7049 .. ..

Lubrisol

Aceite de Parafina, químicamente puro, redestilado y absolutamente inodoro. Preparado especialmente para uso interno. Curación segura de la constipación crónica.

Laboratorio Pasteur

—11

¡¡Constructores

Pongo en conocimiento de Uds. que la SOCIE CIONAL DE BUQUES Y MADERAS son Agentes para la venta en SANTIAGO de mi producto

CARBOLINEU

Pintura especial para maderas.

Venden a precio de fábrica en todas sus barra

Establecimientos Químicos de Gastón

VALPARAISO

¿Es calvo Ud.?

Cure su Calvicie sólo con el reconocido Específico Boliviano Benguria y en corto tiempo tendrá cabellera.

DR. BENGURIA B.— MONEDA 875.— TELEFONO 882.— CASILLA 2426

FABRICA NACIONAL DE SILLAS "LA GRAN RAPID

DEPOSITO: CALLE SAN DIEGO N.o 219-C. — CASILLA 4531.

Esta Fábrica se trasladó a su nuevo local: Delicias 3538

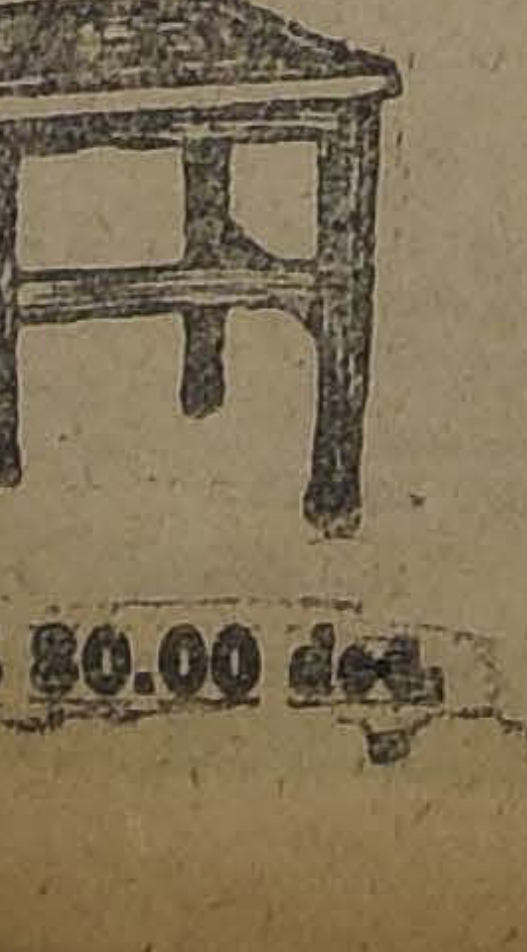

$ 80.00 doc.

$ 100.00 doc.

Estas sillas son de madera de lingue, tapizadas en cuero o enjuncadas. Estos precios son puestos en Fábrica.

A provincias se mandan enjabadas, recargando 12 pesos por docena.

Señor G. Pinochet E. — Casilla 4531. — Sírvase mandarme, sin compromiso para mí, su catálogo de sillas.

NOMBRE ....

CIUDAD ....

CALLE ....

Todo pedido de provincia debe venir acompañado de su valor.

$ 110.00 doc.

$ 120.0

LICACIONES DE LA FEDE- CION OBRERA DE CHILE

NSEJO INDUSTRIAL DE MA- ACTURAS. —Sección Tabacale- —Se ha citado a junta general hoy, a las 8 P M., a objeto de nuar tratando sobre el movi- to y balance de la cooperativa.

NSEJO DE TRANSPORTES.— ón Conductores de Carruajes.— a citado a junta general para a la 9 P M., en el local de la Santiago bla Elección de nuevo directo- cambio de local; participación as manifestaciones del 1.o de : pliego de peticiones pasado empresario y varios otros tos.

NSEJO DE SERVICIOS PU- COS.—Sección Comisionistas.— a citado a junta general para a las 8 30 P. M., en Echaza- 686. En esta reunión se tra- sobre la actitud asumida por dueños de tiendas ante la orga- ción en resistencia de los co- onistas y cobradores de casas rciales.

ACUERDOS SOCIALES

reorganización del Gremio de Panaderos

la tarde de ayer se llevó a o una interesante sesión del ité Pro-Reorganización del Gre- de Panificadores.

esta asamblea, se acordó de- r que todos los comitées encar- s de estas labores, se han so- izado ampliamente, se designó s obreros Jería y Carlos Hotz, que busquen el teatro en que ealizará la gran asamblea ge- l el 23 del mes en curso; lla- para el 21 del presente, a los rados que nombren los sindica- y los cuales formaán la Junta inistrativa del gremio.

nalmente se acordó citar para a las 10 A. M. en Cochrane a todas las instituciones for- das por el gremio de panifica- es.

LA FEDERACION DE OBRE- DE IMPRENTA.—Importantes rdos tomados en su sesión de noche por la Junta Central.— numerosa asistencia de federa- oncurrió anoche a la sesión a se había convocado.

ntre los acuerdos de más im- ancia tomados en esta reunión, an los siguientes: activar la paña sindicalista; ratificar la gnación en la persona de don doro Ulloa, para que represente Federación durante la recep- que se le ofrecerá al antiguo ro de imprenta y periodista se- Buenav ,tura Morán. Este ho- aje fué acordado por el Con- o Gráfico Nacional celebrado úl- mente en Temuco.

omo corolario a la celebración a Convención, la Junta Central de Federación de Obreros de Im- ta acordó ofrecer un banquete el imo Domingo, al que será in- do especialmente el señor Ulloa os, representantes de los obreros icos de Valparaíso.

as adhesiones las reciben los se- s César Díaz y Nolasco Arra-

OMITE PRO-PRESOS Y DE- TADOS POR CUESTIONES SO- LES.—Se nos pide poner en co- miento de las organizaciones eras que aún no han designado gados ante este Comité, que el ingo próximo se llevará a efec- a elección de la Mesa Directiva e le fijará el rumbo social defini- a la organización. ocal: Nataniel 1057.

OCIEDAD IGUALDAD Y TRA- O.—El Directorio de esta anti- institución continúa con interés su labor de crear nuevas seccio- que signifiquen bienestar efec- para todos sus asociados. n efecto, se encuentra listo para presentación a la asamblea ge- al, un proyecto por el que se crea seguro de vida para lo cual se nta con la cooperación de una pañía que se dedica a este ra-

Salvagrippol

En los primeros síntomas de la Grippe, es cuando le conviene tomar obleas de SALVAGRIPPOL. Puede después considerarse fuera de peligro.

Laboratorio Pasteur

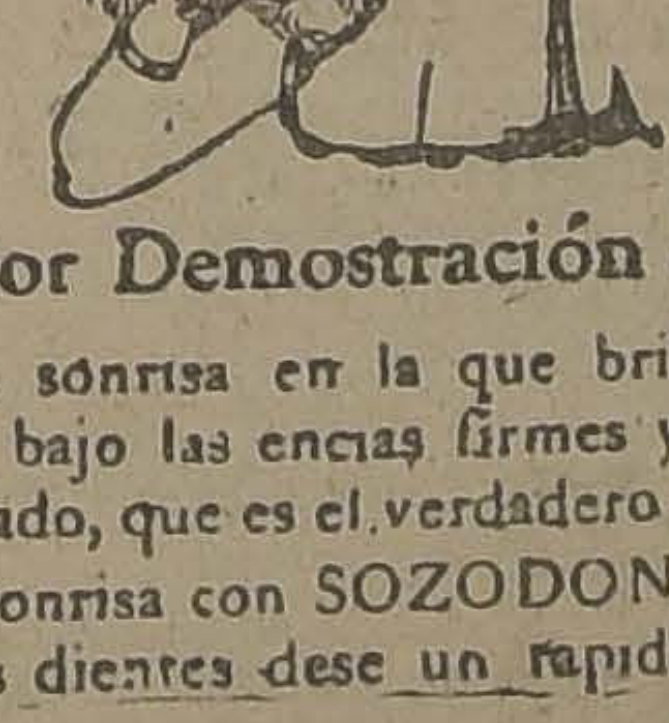

La Mejor Demostración de Belleza

ES UNA sonrisa en la que brillen los dientes blancos bajo las encías firmes y matizadas por un color rosado, que es el verdadero tinte de la salud. Mejore su sonrisa con SOZODONT Después de limpiarse los dientes dese un rapido masaje en las encías.

Hace cerca de cien años que se ofreció SOZODONT al público por la primera vez, y su popularidad se debe a que da resultados muy agradables inmediatamente.

Fabricantes
HALL & RUCKEL, Incorporated
153 Waverly Place, N. Y. U. S A
HAROLD F. RITCHIE & Co.
171 Madison Avenue, N. Y. U. S. A.

SOZODONT

LA CONVENCION GREMIAL DE LOS OBREROS DE IMPRENTA

EN LA MAÑANA DE HOY SERA INAUGURADA SOLEMNEMENTE, ASISTIENDO A ELLA DELEGACIONES DE LAS DIVERSAS INSTITUCIONES Y PERSONALES OCUPADOS EN LAS LABORES GRAFICAS

Hechos los preparativos correspondientes, hoy a las diez de la mañana se efectuará la sesión inaugural de la convención gráfica santiaguina, que tanto interés ha despertado en todos los obreros del gremio en general.

Con motivo de este torneo entre los gráficos existe un marcado interés por asistir a oír las discusiones que se originarán en las asambleas a propósito de la organización definitiva de los obreros de imprenta.

LOS TEMAS QUE SE TRATARAN

Damos a continuación los temas que se tratarán durante esta convención que durará los días de la Semana Santa.

1.o Unificación de todos los elementos del gremio en un solo organismo de resistencia.

2.o Perfeccionamiento de las formas de organización.

3.o Revisión del sistema de cuotas y pronunciamiento acerca de la marcha de tesorería en común o por ramas.

4.o Estudio de un nuevo tarifado en concordancia con el creciente costo de la vida.

5.o Establecimiento de la Bolsa de Trabajo.

6.o Estudio de un control sobre el movimiento de los federados de una ciudad a otra a fin de evitar las congestiones locales de obreros de una misma rama, lo cual determina largas y penosas cesantías y depresión de los salarios por exceso de brazos.

7.o Necesidad de un local amplio que facilite y aliente las actividades gremiales.

8.o Institución de un periódico propio. Necesidad de adquirir una imprenta y biblioteca.

9.o Pactos de solaridad y acción con las demás organizaciones afines.

10.o Temas libres.

FELICITACIONES DE PROVINCIAS

De provincias, especialmente de Valparaíso, se han recibido numerosas felicitaciones telegráficas. En estas comunicaciones los obreros de imprenta auguran un feliz éxito a esta convención.

UNION DE OBREROS DE DIARIOS.—Con motivo del fallecimiento del señor Nicanor Molinare, y dados los valiosos servicios prestados por é, a esta institución, la Mesa Directiva se hará representar en sus funerales que se efectuarán hoy a las 10 A. M.

—Se ha citado al Directorio para el Domingo próximo, a las 2.30 P. M.

FEDERACION CHILENA DEL TRABAJO.—Esta institución ha dirigido a todas las instituciones mutualistas católicas una nota invitándolas a una gran asamblea que se celebrará el Martes próximo.

En esta asamblea se acordará la forma cómo estos obreros celebran este año la Fiesta del Trabajo Cristiano.

COMICIO OBRERO. — Esta tarde se efectuará un comicio obrero en Mapocho esquina de Tropezón, organizado por el Centro de Estudios Sociales "Nicolás Lenín", para protestar de algunas incidencias habidas en la Fábrica de Tejidos de la calle Andes.

FIESTAS SOCIALES

En la Asociación de Inspectores de tranvías

LA CONFERENCIA DEL DIPUTADO SEÑOR LABARCA, ALCANZA UN FRANCO EXITO

Todo un éxito resultó el acto cultural que la Asociación de Inspectores de Tranvías había preparado para antenoche y durante cuyo acto debía dictar una conferencia el diputado don Santiago Labarca.

Con este motivo el local social se encontraba totalmente invadido por una numerosa concurrencia de inspectores.

El conferencista fué muy aplaudido en diferentes pasajes de su disertación.

EN LA UNION DE LOS TIPOGRAFOS.—La velada que se había anunciado para mañana en honor de uno de los socios cooperadores, se ha postergado porque el festejado ha manifestado no poder concurrir por motivos ajenos a su voluntad. Sin embargo, la fiesta se realizará dedicada a las familias de los socios y del barrio.

La Comisión del sorteo se reunirá el Domingo próximo, por lo que se encarece su asistencia.

Los que deseen adquirir boletos para este sorteo, pueden solicitárselos al señor Albino Zúñiga en "La Nación", durante el día; a Adrián Paniagua, en la noche, y al secretario de la Federación.

CENTRO CULTURAL LA PROTECCION.—Mañana, a las 9 P. M. baile social. La reunión de hoy ha sido suspendida.

EN LA ACADEMIA VICTOR NOIR

EL CONCURSO DE FEOS

Nómina de los socios que la forman. — Acuerdos

En su última reunión general, esta institución, tomó, entre otros, los siguientes acuerdo

a) Efectuar la presentación oficial de la Academia a fines del mes en curso. b) Nombrar sub-director artístico al señor Polo Jorquera. c) Efectuar en la Radio Chilena, una segunda audición, radiotelefónica, autorizando a la dirección artística, para que elabora el programa correspondiente. d) Efectuar en una fecha próxima, una velada a beneficio de la señora madre del aficionado Prospero González (Q. E. P. D.), para aliviar en algo la aflictiva situación de dicha señora, y e) Dejar para segunda discusión un voto presentado sobre la limitación del número de asociados en vista de las numerosas solicitudes de admisión pendientes.

EL CONCURSO DE FEOS Y LA VELADA DEL JUEVES PROXIMO

Habiendo despertado un grande entusiasmo el anúncio de este concurso, no sólo entre los académicos, sino también en diversas colectividades obreras, en la sesión general, se acordó que la elección sea pública, para el efecto de la emisión de votos, debiendo sufragarse por algunos de los socios de la Academia Victor Noir, ya que la base de este concurso, es la elección del "Rey de los Feos", de esta academia.

Los sufragios se recibirán desde el próximo Lunes 21 hasta el Miércoles 23, de 6 a 8 P. M., en la redacción de Vida Obrera de "La Nación". El Miércoles se hará el escrutinio a las 8 P. M.

El "Rey de los Feos", tendrá derecho a elegir la "Reina de la Fiesta", y ambos serán coronados solemnemente en la velada bufa que con este objeto, se ha preparado para el próximo Jueves en los salones de la Academia, ubicados en la calle las Rosas 1789, esquina de Almirante Barroso.

NOMINA DE SOCIOS

A pedido de la secretaría de esta institución, y para desvirtuar ciertos corrillos, referentes a la seriedad de esta Academia, insertamos a continuación la nómina completa de los miembros que la forman:

Señoritas. — Lea Canobra, Elvira Canobra, Corina Madariaga A., Elena Pardo, Eliana Rambal, Laura Urbina, Yola Pando y Mercedes Fritz.

Señoras. — Carmen Olave de C. y Jesús Pinto de López.

Señores. — Marcelino Díaz, Manuel Vaché, José M. Arce, Gustavo Kergall, Demofilo Jofré, Luis Barra, Polo Jorquera, Rogelio Vallejo B., Baltasar Robles, Dámaso Lacasia y Ernesto Encina Díaz, directores; y los socios señores: Luis M. Aguirre, Santiago Arce C., Julio Ariegui, Samolo de la Cruz, Daniel Elgueda A., Eduardo Gamboa M., Luis Alberto Gasc, Oscar Jofré P., Luciano López, Leonardo Madariaga, Humberto Matus del Olmo, Orlando Meza, José Ormeño C., Juan Ossa (Peter Troyer), Felipe Páez Véliz, Carlos Rojas, Rafael Rocco, Raúl Vargas y Octavio Véliz.

MANIFESTACION AL ASESOR LITERARIO

El próximo Miércoles se llevará a efecto en los salones de la Sociedad Unión de Peluqueros, una velada en honor del asesor literario de la Academia, señor Rogelio Vallejos B., que servirá al mismo tiempo como una preparación a la presentación oficial de esta institución.

Para este acto, se ha confeccionado un buen programa.

CENTRO INSTRUCTIVO EL DESPERTAR

LOS PROXIMOS JUEGOS FLORALES QUE AUSPICIA ESTA INSTITUCION, CON MOTIVO DE SU CUARTO ANIVERSARIO

(Versión oficial)

Esta colectividad, queriendo celebrar dignamente su aniversario social, ha organizado un concurso literario con el propósito de estimular los sentimientos artísticos y culturales, no tan sólo entre sus asociados sino también entre las instituciones congéneres con las cuales mantiene relaciones sociales.

Consecuente con estos deseos, ha dirigido a los Centros "Estudio y Progreso", "Martínez de Rozas", Ateneo Obrero, Asociación de Cuadros, etc., una nota invitándolas oficialmente a participar en este torneo.

Este Centro cree un deber, del cual no puede prescindir al procurar por todos los medios que están a su alcance, el incremento de las acciones del pensamiento y del esfuerzo intelectual, especialmente entre la juventud de nuestro pueblo, apartándola de los vicios que la corrompen y degeneran.

Damos a continuación las bases por las cuales se ceñirá este Concurso:

Poesía:

Premios: Primero, segundo y tercero y tres menciones honrosas.

Tema y métrica libre.

Prosa:

Premios: Primero, segundo y tercero y tres menciones honrosas.

Tema libre: extensión máxima: 1,500 palabras4

Estudios Sociales:

Premios: Primero segundo y tercero y tres menciones honrosas.

Extensión máxima: 1.000 palabras.

Reglamentos generales

a) Podrán tomar parte en los Juegos Florales todos los socios que deseen, tanto de ésta como de las instituciones que han sido invitadas.

b) Todos los trabajos que se mandaren a este Concurso deberán ser originales e inéditos.

c) Deberán venir dos ejemplares escritos a máquina y firmados con seudónimo; dentro de un sobre aparte el nombre del trabajo y del autor.

d) Los premios serán donados por la institución organizadora; y las congéneres, las que se han ofrecido galantemente a secundar y darle brillo a este acto cultural, ofreciendo premios en dinero, objetos de arte, diplomas, etc.

e) Se formará una Corte de Honor, compuesta por cinco señoritas designadas por cada una de las instituciones concursantes.

f) La elección de la Reina de los Juegos corresponderá al concursante que fuere favorecido en el sorteo que previamente se hará, entre los que hayan obtenido el primer premio en cada uno de los temas mencionados.

g) El Jurado cuya composición oportunamente se anunciará, dará el fallo quince días después de cerrado el concurso.

h) La recepción de los trabajos se clausurará el 1.o de Junio, a las doce de la noche.

i) Todo envío deberá hacerse a nombre del secretario del Centro "El Despertar", Matucana 689, esquina de Rosas.

EN LA ASOCIACION DE CUADROS ARTISTICOS

ANOCHE EFECTUA LA ELECCION DE SU NUEVO DIRECTORIO, PARTICIPANDO EN ESTE ACTO NUMEROSOS ASOCIADOS

Conforme a los estatutos, anoche se efectuó en los salones de la Redacción Obrera de este diario, la elección de la nueva Mesa Directiva de la Asociación de Cuadros Artísticos Obreros de Chile.

En este acto participaron 95 votantes, pertenecientes éstos a los siguientes conjuntos: Estudio y Progreso, Pedro Sienna, Alejandro Flores, Rogel Retes, Paco Ramiro, Arturo Alessandri y la Academia Artística "Víctor Noir".

Recogida la votación, dió el siguiente resultado:

Presidente, señor Arturo Díaz, del Conjunto Alejandro Flores con 94 votos; vice-presidente, señor Rogelio Vallejos B., de la Academia Artística "Víctor Noir", 74 votos; secretario, señor Luis Alberto Lara del Centro Estudio y Progreso, 87 votos; pro-secretario, señor David Celis, del Cuadro Alejandro Flores con 46 votos; tesorero, señor Ramón Medina del Cuadro Pedro Sienna, con 83 votos; pro-tesorero, señor Manuel Escobedo, del Centro Estudio y Progreso, con 83 votos; director artístico, señor Francisco Ramírez del Cuadro Paco Ramiro, con 90 votos; sub-director artístico general, señor Luis Barra, de la Academia "Víctor Noir", con 75 votos y directores generales, los señores Enrique Cáceres, del Conjunto Roge Retes, con 65 votos; Humberto Cáceres del Pedro Sienna, con 64 votos; y César Ríos, del Conjunto Arturo Alessandri con 32 votos.

Este Directorio fué proclamado en la asamblea magna de la corporación, celebrada anoche.

Sociedad de Adelanto Local San Eugenio y Mirador

INAUGURACION DEL PUENTE CARRETERO

La Comisión de esta Sociedad encargada de preparar el programa con que el vecindario de estas dos poblaciones celebrará la inauguración del puente carretero sobre el Zanjón de la Aguada, comunica al vecindario que debido a la huelga de los obreros en construcciones, se ha atrasado esta obra considerablemente, atraso que la Comisión aprovechará muy bien para dar mayor brillo a estas festividades.

En la reunión que esta comisión celebrará hoy Viernes, se acordará el día definitivo de su inauguración. Estas fiestas empezarán a las 4 de la tarde, hora en que se dará comienzo a la primera parte del programa, que se desarrollará en el puente mismo.

Después de los discursos de estilo de las autoridades locales y miembros de las instituciones de este barrio, se llevará a efecto en el Teatro San Eugenio, un banquete que los vecinos ofrecen a las autoridades, y un acto literario-musical, cuyo programa se publicará próximamente.

Amenizará todos estos actos una banda de música, que hará un recorrido por las calles de la población, para después estacionarse en el Teatro.

Concurrirán, especialmente invitados, el Ministro de Industria y Obras Públicas, el Intendente de la Provincia, el Alcalde don Rogelio Ugarte, algunos parlamentarios y regidores, miembros del Consejo de Habitaciones para Obreros, representantes de la prensa local, etc.

—Se ha citado para hoy Viernes 18 del presente, a las 3 de la tarde, en el Teatro, a los señores: Rudecindo Jara, Armando Martínez, Armando Castillo, Carlos Aguirre, Emilio Abarca, Exequiel Valdés y Carlos Ríos.

Citaciones

Centro El Despertar.—A junta general para hoy, a lsa 8.30 P. M., a fin de resolver varios asuntos de sumo interés.

Unión Local de la I. W. W.—A reunión de delegados para hoy, a las 8 P. M.

Unión Infantil de la I. W. W.—A junta general para hoy, a las 8.30 P. M.

Centros Obreros de Instrucción.—A reunión para el Domingo, a las 4 P. M., en el Centro Maipú.

Centro de Estudios Sociales Luz y Acción.—A junta general para hoy, a las 8.30 P. M., en Mallinchrodt 180. Tabla: Edición especial del periódico "Tribuna Libertaria", para el 1.o de Mayo; designación de un tesorero y cuentas varias.

Sociedad Hojalateros y Gasfiters.—A junta general para el Domingo, a las 10 A. M.

Centro Ejército Libertador de la U. N.—A junta general para hoy a las 9.30 P. M.

Centro Social y Deportivo Arauco.—A junta general para hoy, a las 2 P. M.

Unión de Baldosistas, Tuberos, Colocadores Graniteros y Ayudantes en Resistencia.—A todo el gremio en general, en especial a los colocadores, para hoy, a las 6 y media de la tarde, a fin de tratar asuntso de interés.

LA INAUGURACION DE LA TEMPORADA DE OTOÑO EN EL CLUB HIPICO

"EL DEBUT" Y "EL PRIMER SALTO"

¡Ya tenemos carreras! Ha llegado la hora tan largamente esperada por miles y miles de aficionados que ya estaban hartos del relato telefónico. ¿Por qué el Club Hípico de Santiago y el Valparaíso Sporting Club no establecen definitivamente un programa para todo el año en condiciones debidas? Si el Hipódromo Chile y las instituciones análogas de Antofagasta, Concepción, Iquique y hasta Talca pueden hacerlo sin desmedro para sus intereses, razón hay para suponer que los habitantes de Valparaíso, que son muchos y muy entusiastas, pueden holgadamente mantener y hacer florecer un hipódromo del prestigio ya consagrado del Valparaíso Sporting Club. ¡Cómo sería efectiva esta medida para el fomento de la raza caballar! ¡Cómo sería notable el impulso que recibirían nuestros haras! ¡Cómo se aumentarían las probabilidades de los compradores de no perder la totalidad del precio invertido en productos que no correspondieran a sus antecedentes! ¡Cómo, en fin, se levantaría el ánimo de los apostadores con la supresión de ese espejismo, llamado carreras por teléfono, que nada es y a nada conduce! Pero ... esto es tema muy largo de tratar y no queremos cansar por ahora la imaginación de nuestros lectores.

Volvamos a la reiniciación de la temporada, a la idea de ver nuevamente deslizarse en loca carrera por el césped oloroso infinitos productos, cuyo suave pelaje brilla con el sol; de observar su desenvuelto paso en los desfiles reglamentarios y de oír nuevamente las gentiles exclamaciones de nuestras niñas ante sus formas impecables.

El clásico El Debut ofrece la particularidad de ser la prueba de más difícil pronóstico que nos haya sido dable observar en nuestra larga vida hípica. La presencia en una sola carrera de treinta potrillos que aún no saben correr, resulta a todas luces temeraria. El Club Hípico debió dividirla en dos series, pero no lo hizo. Sin embargo, concedió tal prerrogativa a la prueba condicional, prueba que además de contar con un número no excesivo de inscripciones, habría quedado reducida en la última hora a un mínimum, pues la presencia en ella de Ballantrae y Kintreleo era suficiente garantía de que si los propietarios de Ferrocarrilero, Odioso o Malesherbes eran cuerdos, no exigirían a sus caballos un esfuerzo tan enorme cuanto estéril.

Para poder elegir un buen candidato en El Debut, es menester reparar en los siguientes puntos de vista: sus antecedentes de sangre el grado de preparación en que se encuentran, la bondad o insuficiencia de sus apronte y su destreza para partir. Por otro lado habrá que contar con los imprevistos que pueden presentarse en el desarrollo de la carrera y que, aparte de los corrientes, son: si el preferido correrá tan bien en compañía de 29 como en sus apronte privados; si no se abrirá en la curva; si no lo amedrentará el bullicio de las galerías; y si los requerimientos del jinete no producirán en él un resultado contraproducente.

En tal emergencia, resulta obra de romanos el tratar de ofrecer un buen candidato al público lector, o de aducirle razonamientos con alguna base que le faciliten su elección.

Entre los treinta, los que hemos visto más adelantados son Aranjuez, Discutido, Lacre, Alderney, Hecatombe, Kenia, Libélula y Mucha Pana. De los otros, algunos los desconocemos y los restantes están en un grado de atraso un poco o muy inferior a los anteriormente nombrados.

¿Quién se llevará los honores del favoritismo? ¿Aranjuez? ¿Kenia? ¿Libélula? Bien difícil es suponerlo. El señor Bouquet, propietario de Libélula, se ganó este clásico el último año y esto ya será un signo favorable para los que acostumbran jugar por superstición. Además, la potranca es estimada por muy buena; Aranjuez, según dicen, tiene toda la pasta de un crack y Kenia es modestamente, hermana de Captain e inflexible. Y no seguimos haciendo méritos de los otros, pues sería cuento de nunca acabar. ¿A quién entregará "La Nación" la defensa de sus pronósticos? Perdone el lector, pero por ahora le dejamos la curiosidad, pues esperamos las informaciones de última hora para rectificar nuestro vaticinio, que por el momento está sólo "in mente".

¿Qué el Ensayo de Vallas se presenta difícil? No, señor! Después de analizar El Debut, es esto lo más fácil que hay en carreras. Aquí sólo habrá que buscar un "hombre" de ñeque que salte bien y no se nos caiga en la mitad del camino. Por lo demás, ya se sabe que Don Nica, Maraca, Uva Uva, Idol, Jotabeche y ... Shannon (9 años!) son los más infelices rocines de la actualidad y por tanto que si San Gotardo, Adriático, Fimar, Don César o Agosto saltan bien, los dejarán perdidos. De estos nos seducen más los dos primeros y el cuarto, pero en definitiva, ¡Es muy fácil el pronóstico! Sin embargo todavía no nos atrevemos a estamparlo en letras de molde. Vamos primero a exigirle a nuestro preferido su última promesa de que no se caerá, Y después lo echaremos a volar.

La reunión se inicia con una prueba de condicional en la que, presente Kintrileo, entre una serie de modestos competidores, habrá de ser el gran favorito.

La segunda carrera está reservada a dos años ganadores, prueba en la que a excepción de Dado y Jineta, todo el resto es debutante. Leoncito y Labrador, que son de los que tenemos mejores referencias, están también inscritos en el clásico. En caso de intervenir en la prueba de que comentamos, deberán ser los preferidos.

La tercera carrera es de análoga condición a la primera y sucede como en esa, de que va un animal que arrastrará con todas las opiniones. Nos referimos a Ballantrae, que debe ser una fija.

El premio Africano, será disputado por dos años que no hayan ganado, y entre los anotados Goma Laca, Lanzafuego, Petite Chose y Alderney, son los candidatos con más méritos para triunfar.

A continuación del Debut viene un handicap de fondo, sobre 2,400 metros, carrera que tiene que resultar una de las más interesantes de la tarde por el numeroso lote que ha reunido. Tienen que dividerse la opinión, la pareja del Bernstein, compuesto de Acorazado y Orientada, Ximena y Fanfarrona.

La prueba de clausura es junto con el clásico, la carrera más difícil de la tarde y a excepción de 3 o 4, todo el resto de los 19 inscritos tiene opción para ganar.

TURFMAN.

PROBABLES MONTAS Y COMPETIDORES PARA LA REUNION DEL PROXIMO DOMINGO EN EL CLUB HIPICO

1.a CARRERA. — 1,400 METROS
Jilguero 60, no corre.
Brahms 56, P. Olguín.
Eudon 56, H. Ramírez.
Todo Ilusión 56, L. A. Zamora.
Farnesio 52, no corre.
Jolly Fellow 52, L. Bravo.
Juglar 52, Alf. Silva.
Kintreleo 52, U. Ibarra.
Verdot 52, R. Hernández.
Parlera 50, P. 2.o Rebolledo.
Poligama 50, M. Núñez.
Gran Bonetón 48, no corre.

2.a CARRERA. — 1,100 METROS
Calderón 54, no corre.
Dado 54, V. Jara.
Garete 54, A. Calderón.
Highlander 54, J. Vergara.
Labrador 54, A. Molina.
Leoncito 54, G. Guerra.
Modorra 54, L. A. Zamor
Toipan 54, Alf. Silva.
Jineta 52, L. Fuentes.
María Vetsera 52, L. Bravo.
Zadorija 52, M. Núñez.
Zarabanda 52, O. Contreras.

3.a CARRERA. — 1,400 METROS
Canción 53, L. A. Zamora.
Grand Prix 56, M. Aranda.
Weyler 56, H. Ramírez.
Azpeitia 54, M. J. Silva.
Ferrocarrilero 52, V Ramírez.
Malesherbes 52, L. Bravo.
Ballantrea 50, Alf. Silva.
Tartana 50, L. A. Soto.
Tómbola 50, C. Santander.
Elan 43, O. Contreras.
Pumarino 48, No corre.
Dame de D. 46, V. Marinal.

4.a CARRERA. — 1,100 METROS
Allinero 54, P. 2.o Rebolledo.
Allenby 54, L. A. Zamora.
Imperius 54, G. Guerra.
Jirón 54, C. Pombet.
Lanzafuego 54, N. Ramírez.
Lloyd George 54, tal vez no corra.
Alderney 52, O. Contreras.
Gomalaca 52, A. Gutiérrez.
Ica 52, L. Gómez.
Katrine 52, M. Aranda.
Petite Chose 52, L. H. Huerta.
Sangra 52, L. Fuentes.

5.a CARRERA (Vallas).—2,400 METROS
Agosto 71, C. Quezada.
Cadillac 71, señor A. Echeverría.
Don Nica 71, O. Carrasco.
Shannon 71, M. Valenzuela.
Carbón 70, J. Jara.
Maraca 70, P. Guerrero.
Uva Ursi 69, A. Escobar.
Adriático 68, J. M. Cartagena
Don César 68, C. Miranda
Fimar 68, S. Soto.
Idol 68, S. Rojas.
Infiesto 68, J. Fernández.
Jotabeche 68, J. Quezada.
San Gotardo 64, P. Sánchez.

6.a CARRERA (Clásica)—1,100 METROS
Aranjuez, 54, M. J. Silva.
María Vetsera 52, A. Garay.
Buñuelito 54, U. Ibarra.
Gen. Prim 54, Arm. Nieto.
Harding 54, N. N.
Indalicio 54, H. Ramírez.
Labrador 54, G. Guerra.
Lacre 54, P. P. Quezada.
Leoncito 54, L. Gómez.
Alderney 54, J. Vergara.
Lince 54, M. Núñez.
Michoacán 54, no corre.
Ravachol 54, S. Villanueva.
Torreón 54, M. Aranda.
Urbión 54, M. Vergara.
Aquelarre 52, no corre.
Gramosa 52, L. Bravo.
Hecatombe 52, Alf. Silva.
Jarana 52, J. F. Bernal.
Kenia 52, L. H. Huerta.
Korea 52, no corre.
Querella 52, R. Hernández.
Krasure 52, A. Molina.
La Tulipe 52, talvez no corra.
Libélula 52, C. Santander.
Malbarie 52, E. Rebolledo.
Lucha Pena 52, L. A. Zamora.
Sumurum 52, E. Carrillo.
Zadorija 52, C. Pombet.

7.a CARRERA. — 2.400 METROS
Acorazado 63, V. Jara.
Orientada 53, U. Ibarra.
Ximena 58, A. Molina.
Fanfarrona 49, L. Guzmán.
Puelche 46, P. Silva.
Hidalga 44, Alf. Silva.
Smart 44, P. 2.o Rebolledo.
Ispaham 43, L. Fuentes.
Yorker 41, J. Pinto.
Atorrante 40, C. Guerra.
Echekalte 40, A. Gutiérrez.
Insaciable 40, J. Guajardo.
Papamoscas 40, J. Cifuentes.
Quilpué 40, J. Osorio.

8.a CARRERA. — 1,400 METROS
Pistacho 62, J. Vergara.
Ardelión 59, J. M. Baeza.
Picacho 56, R. Ubilla.
Prisca 54, S. Ponce.
Alavy 53, Alf. Silva.
Bulliciosa 52, no corre.
Lacierva 52, A. Molina.
Go Lady 51, E. Rebolledo.
Matengo 50, P. Olguín.
Emily 49, M. Núñez.
Inconstante 49, G. Guerra.
Náufrago 49, L. Bravo.
Gran Dama 47, N. Ramírez.
Redondilla 47, O. Contreras.
Camueso 45, A. Gutiérrez.
Virgilio 45, P. Silva.
Toldilla, 44, R. Olguín.
Fatalist 40, J. Pinto.
Madagascar 40, J. Osorio.

Enfermos del estómago, recurran al
ELIXIR REDUCTOR
y la mejoría será segura.

"LA HUASCA"

EL NUMERO EXTRAORDINARIO DE HOY

Un esfuerzo periodístico, digno de aplauso, es el que han hecho los editores de "La Huasca", para el número extraordinario que hoy saldrá a la circulación.

Se trata de una edición de 36 páginas con interesantísimas informaciones de actualidad y abundante material gráfico.

Su precio, como de costumbre, será de cuarenta centavos el ejemplar.

Damos a continuación el sumario: Portada: Old Boy. Consecuencia de los premios repartidos en el Hipódromo Chile. La temporada que acaba de terminar. Lo que vimos y oímos en las últimas reuniones. La ganadora de la prueba de productos. Cliché a 1 página de Boggie. Una visita al Haras Almendro. Cuadro comparativo de los mejores tiempos marcados en Chile, Argentina, Estados Unidos, Inglaterra y Australia. Haras Quilpué, extensa información sobre este plantel de crianzas. Las carreras últimas. Visitando el Criadero El Peral, donde presta sus servicios Campanazo. Opción de los competidores del próximo Domingo en el Club Hípico. En el Criadero Limited. La campaña de Old Boy. Cliché a una página de Irlandés. Estadística completa de propietarios, preparadores, jinetes, padrillos y caballos ganadores en Viña del Mar. Estadística clásica. Abundante crónica. Turf extranjero. Resultados generales de las últimas reuniones. Concurso de la prensa.

HIPODROMO CHILE

LA REUNION DEL DOMINGO PROXIMO

El programa que nos ofrece este hipódrom es bastante variado y probablemente tenga un desarrollo accidentado por haber reunido casi todas las pruebas alrededor de veinte inscritos, y como se sabe, la pista está calculada más o menos para 16 animales.

Ocupa el primer lugar del programa el Premio Unión, sobre 1,200 metros, reservada para no ganadores y en que las principales cartas son Trotzky, Norka, Zain, Gran Bonetón, Sáfira y Javanesa.

En el premio Urbs a correrse a continuación sobre 900 metros, vemos bien colocados a Caledonia, Taglioni, Judex y Whip.

La tercera carrera, Premio Urbano es más que una lotería, pues son dos cosas las que hay que acertar; primeramente que el animal jugado parta en la primera serie, pues con 25 competidores que han conservado su inscripción es imposible que partan en un sólo grupo, y en segundo lugar dar con el ganador, algo sumamente difícil por ser muy abierta la prueba. A los que les vemos más chance son a Activo, Teinette, Yverdun, Já, Já, Garonne, Marcoli y Francesita.

En la cuarta carrera Premio Uva Negra se disputarán el favor del público Facuo, que tan lucida campaña hizo en Viña, Xaragua, Malesherbes, Coll, Papirote y Richmond.

Todo Ilusión, Torquemada, Marconigrama, Peyuco, Lírica y Bric a Brac son las cartas más recomendables en los 1,500 metros del Premio Urr, que ocupa el cuarto lugar en el programa.

Interesantísimo promete ser el encuentro entre Chalinga, Pimpolla Melusine y Pegote, en los 900 metros del premio Uspalata.

Casi con seguridad Canción será la favorita en los 1,500 metros de la prueba de clausura, pero lleva muy serios enemigos en Lacierva, Marialva, Rimel y Poruña.

PROBABLES MONTAS Y COMPETIDORES PARA LA REUNION DEL DOMINGO PROXIMO, EN EL HIPODROMO CHILE

1.a CARRERA.— 1,200 METROS
Peloponeso, 58, L. Guzmán.
Trotzky, 58, J. M. Baeza.
Cordal, 58, N. Oteíza.
Norka, 56, E. Cáceres.
Stiky, 55, L. Huerta.
Manquito, 55, J. E. Baeza.
Zain, 55, R. Ubilla.
Banderolo, 54, N. N.
Jamaique, 45, L. A. Zúñiga.
Fiolidena, 54, J. Díaz.
Cabro, 54, M. Vergara.
Piciano, 54, N. N.
Gran Bonetón, 53, M. Núñez.
Justiciero, 53, E. Escobar.
Farrista, 52, E. Rebolledo.
Farolera, 49, R. Henríquez.
Marianita, 47, C. Santelices.
Sáfira, 47, C. Santander.
Javanesa, 47, W. Fuentes.
Puppy, 46, N. N.
Grenoble, 45, M. Zúñiga.
Topete, 41, J. Osorio.
Curioso, 40, J. Pinto.

2.a CARRERA. — 900 METROS
Copón, 62, E. Canales.
Xama, 57, C. Pombet.
Rocler, 55, Sdo. Rojas.
Caledonia, 54, A. Garay.
Madamo, 54, N. N.
Murciano, 53, J. Bernal.
Taglioni, 53, R. Ubilla.
Güira, 49, R. Olguín.
Judex, 49, C. Santelices.
Atlética, 45, L. A. Molina.
Goleta, 48, G. Muñoz.
Fiero, 46, O. Contreras.
Whip, 46, J. Pinto.
Desalmado, 45, J. Osorio.
Márida, 45, R. Vidal.
Boca Negra, 44, L. A. Soto.
Djezana, 43, R. Henríquez.
Grignon, 40, R. Allen.
Apúntale, 40, A. Sánchez.
Sastre, 40, M. Zúñiga.

3.a CARRERA. — 1.500 METROS
Merengue II, 61, C. Pombet.
Grampian, 58, A. Molina.
Pasajero, 57, M. Gamboa.
Pillullo, 56, A. Garay.
Activo, 56, J. Arancibia.
Teinette, 55, S. Villanueva.
Matorral, 55, E. Cáceres.
Iverdun, 54, R. Ubilla.
Ja Ja, 52, M. Núñez.
Garonne, 50, R. Olguín.
Danaide, 49, N. N.
Marcola, 49, R. Vidal.
Javanesa, 49, W. Fuentes.
Ilusa, 48, M. Vergara.
Injuria, 47, No corre.
Odioso, 47, A. Calderón.
Márida, 45, N. N.
Larva, 45, L. A. Soto.
Xenops, 44, R. Allen.
Farnesio, 44, J. Pinto.
Francesita, 44, M. Zúñiga.
Rubicón, 43, R. Henríquez.
Tómbola, 41, A. Sánchez.
Justiciero, 40, N. N.
Sastre, 40, M. Zúñiga.

4.a CARRERA.— 900 METROS
Albaycín, 58, M. J. Silva.
Facuo, 57, No corre.
Fácil, 55, L. Huerta.
Costino, 55, O. Contreras.
Xaragua, 54, C. Pombet.
Malesherbes, 54, No corre.
Coll, 54, C. Santander.
Papirote, 53, R. Olguín.
Alazán, 51, R. Ubilla.
Prothos, 51, M. Vergara.
Viñ, 51, A. Nieto.
Huacha, 50, R. Henríquez.
Latorre, 49, F. Tapia.
Richmond, 48, M. Núñez.
Antena, 40, M. Zúñiga.
Job, 45, J. Pinto.
Trigo, 42, J. Osorio.
Tronador, 40, A. Sánchez.
Galion, 40, N. N.
Eime, 40, C. Santelices.

5.a CARRERA.— 1.500 METROS
Todo Ilusión, 58, L. A. Zamora.
Torquemada, 58, N. N.
S. George, 58, N. Oteíza.
Marconigrama, 57, A. Molina.
Peyuco, 57, M. Gamboa.
Poison d'or, 56, C. Pombet.
Tangola, 56, S. Villanueva.
Hyrcanie, 56, R. Henríquez.
Lírica, 55, C. Santander.
Tarnopol, 54, N. N.
Priora, 52, M. Vergara.
Latorre, 52, F. Tapia.
Brie a Brac, 51, A. Nieto.
Portátil, 51, M. J. Silva.
Antilla, 51, J. Osorio.
Nunca Visto, 51, N. N.
Caledonia, 49, A. Garay.
Kalmuco, 49, M. Zúñiga.
Job, 48, J. Pinto.
Miss Bell, 48, N. Ramírez.
Limávida, 48, C. Guerra.

6.a CARRERA. — 900 METROS
Chalinga, 58, A. Nieto.
Pimpolla, 56, C. Pombet.
Melusine, 56, M. Pérez.
Pegote, 51, G. Guerra.
La Nuez, 51, M. J. Silva.
Zapallar, 48, L. Huerta.
Farrutín, 47, No corre.
Xenosis, 46, Alf. Silva.
Corita, 40, L. A. Molina.

7.a CARRERA.— 1.500 METROS
Lacierva, 58, A. Molina.
Poincaré, 55, F. Tapia.
Chañar, 55, J. Donaire.
Marialva, 54, C. Pombet.
Canción, 53, L. Zamora.
Cancura, 51, O. Contreras.
Rimel, 48, C. Santander.
Poruña, 47, M. Núñez.
Rintintín, 45, Alf. Silva.
La Prensa, 45, R. Henríquez.
Golosina, 44, J. Pinto.
Navira, 42, C. Santelices.

FUME MISTERIO
DEPOSITE CADA VEINTE
Estampillas en la CAJA DE AHORROS y ahorrará la 8a parte de su gasto de fumar.

¿Ha notado Ud. la facilidad con que se venden o arriendan las propiedades anunciadas en la SECCION ECONOMICOS de "LA NACION"?

AVISOS ECONOMICOS

ENCUADERNACION E IMPRENTA ECHEVERRIA

— DE —

ARTURO ECHEVERRIA FERNANDEZ

San Diego 1235.—Teléfono Inglés 23 Matadero.—Santiago

Se encarga de ejecutar trabajos de imprenta y Encuadernación, con prontitud y esmero. Especialidad en trabajos de oficina y Bancos.

Atiendo toda clase de pedidos de provincias, a precios reducidos. Agencia de "LA NACION" y "LOS TIEMPOS"

Se reciben avisos y suscriciones hasta las 9 P. M.

AVICULTURA Y CULTIVOS

HUESO MOLIDO, CONCHUELA, sangre seca para aves, semillas hortalizas, flores. Morandé 720. 18-A.

AUTOMOVILES Y CARRUAJES

¡¡AUTOMOVILISTAS!!.. .REPARAciones de automóviles de cualquier marca con grandes facilidades de pago, ejecuta el "Continental Garage". Diez Julio 561. Abril 30.

ALFA-ROMEO ES EL AUTOMOVIL de fama mundial por su insuperable máquina y regia presentación. Agente: Ruperto de los Reyes, Morandé 147. A 18

COMPRO GONDOLAS POR CUOTAS mensuales, o me encargo de su reparación general y su explotación en condiciones ventajosas. "Continental Garage". Diez de Julio 561. Abril 30

COMPRA-VENTA TODA CLASE automóviles, diversos talleres, reparaciones generales. Arriendo boxes. Lavados. "Gran Garage", 1) de Julio 444. Teléfono 294, (Matadero). 4-Junio

AUTOMOVILISTAS: COMPRO blocks en mal estado, y nos encargamos de su arreglo perfecto. "Continental Garage". Diez de Julio 561. 8-Mayo

ESCUELA PRACTICA DE CHAUFfeurs mecánicos. Cursos rápidos, enseñanza por sus dueños, varias marcas. Vicuña Mackenna 448-456. Julio 9

AUTOMOVILES DE OCASION: SIRvase dar sus órdenes para compra o venta, a Ruperto de los Reyes, oficina Morandé 147. A 18

ARNESES DE COCHECITO, CArretelas, camiones para toda clase carruajes, vendo. Surtido monturas, huaso e inglesa, precios bajísimos. San Diego 978. 28 A

SE VENDE UNA CARRETELA nueva, sin uso. San Ignacio 1854. A-18

VENDO AUTO FORD, CARROCEría sport, sin uso, chassis flamante. Verlo: Vergara 99. 19-A

VENDO BUEN CAMION Y COCHE aperados de dos ruedas. Santa Elena 1334. A-18

POR AUSENTARME VENDO GONdola Brockway muy poco uso, perfecto estado. Ver, tratar Unión Americana 33. 1 8A

SE VENDE UNA CARRETELA. Pedro Lagos 1222. A-19

SE VENDE UNA MOTO BELGA sólo por $ 800 y una perra policial de dos años, en Beaucheff 1411. A-19

COCHE IDEAL CUATRO RUEDAS, arneses, caballo, vendo, por separado o en conjunto. Balmaceda 863. A-20

SE VENDE GONDOLA REPUblic, 20 pasajeros; carrocería lujo patente 1924, Alameda. Dirigirse: Bandera 175. 18-A

CARRETELA FIRME CON TODO apero vendo. Santo Domingo 1226. 19-A

$ 1,400, CARRETELA FIRME, EN buen estado. Especial para carnicería o almacén, véndese. Maestranza 1527. 19-A

COCHECITO IMPORTADO, CUATRO ruedas, cuatro asientos, vendo. Ejército 766. 19-A

GONDOLA FLAMANTE, EXCELENte motor poquísimo uso véndese, firma solvente, facilidades pago. —Teatinos 655. 19-A

SE VENDE UN CHASSI DE REnault sin motor. Verlo: Manuel Rodríguez 450. 18-A

RUEDAS MACIZAS TRASERAS, camión Ford. Vendo ocasión. Rancagua 79. 19-A

AUTO FORD, DE OCASION [illegible] pro. Matucana 961. A-18

AUTO PAIGUE CUATRO CILINdros, vendo Arturo Prat 1392. 18 A

$ 750 VENDO CAMION FIRME, LIviano, carretela grande 850, cochecito 2 ruedas, perfecto estado, 900, otro 700. Patricio Lynch 886. A-18

PAR RUEDAS NUEVAS DE CArretas de 160 sin llantas, vendo. San Joaquín 1395, esquina Bascuñán. A-18

VENDO DE OCASION UNA MOTO Indian, 4 caballos. San Pablo 2484. 21-A

8,500 LINDO AUTOMOVIL, 7 asientos, recién pintado. verlo, tratar, Riquelme 836, facilidades pago. A-22

[illegible] NUEVA, FLAMANTE vendo con o sin caballos. Eyzaguirre 125

COMPRO COCHE, PAGO BUEN precio, Bulnes 216.

$ [illegible], [illegible], OCASION, VENdo. Aldunate 1541.

VENDO DOS RUEDAS NUEVAS. R. Philippi 36. 19-A

AUTOMOVIL CADILLAC, SIETE asientos, lindo Buick, dos asientos, ruedas de disco y Chandler Roadster, vendo de gran ocasión. Acepto en pago automóvil de menor valor. Diez de Julio 320. 20-A

OPORTUNIDAD A GONDOLAS 12 y 33: Arriendo locales para guardarlas, hay varias. Lavador de autos de profesión, necesito; doy casa. Vicuña Mackenna 456, Garage Norte-Americano. A-20

AUTO "STUDEBAKER", 7 ASIENtos, vendo. Santo Domingo 1226, oficin[illegible] A A-23

[illegible] DE VULCANIZACION Y costura de neumáticos, calle Bulnes 3 B. 19 A

VENDESE CARRETELA CON CAballos, poco uso, Manuel Montt 2964. 19 A

VENDO COCHES DE 4 ASIENTOS. prensa de vendimia, véndese. Carmen 444, de 8 a 12. 19-A

FORD OCASION, $ 3,300, LISTO trabajo. Diez de Julio 627. A-19

CARROCERIA PARA GONDOLAS, 20 pasajeros, muy buena vendo de ocasión. San Diego 1441.

ARRIENDOS (Necesitan)

NECESITO LOCAL CHICO, CENtral, Dirigirse E. Correo 3. A-19

NECESITO ARRENDAR CASA BAjos, ocho piezas, fuera dependencias, sin agentes. Dirigirse: Huérfanos 2971. 18—A

EXTRANJERO DESEA ARRENdar quinta grande, comuna Yungay. Oferta L. K., Correo 9. 18-A.

FAMILIA EXTRANJERA NECEsita casa chica amueblada, decente, cerca Alameda o Cerro Santa Lucía. Se prefiere altos. Dirigirse por carta señora Madden Hotel Río de La Plata. A-19

FAMILIA SIN NIÑOS DESEA arrendar casa chica con quinta. Prefiérese Ñuñoa o Los Guindos. Dirigirse K. H., casilla 2274. 18-A

DESEO ARRENDAR CASA, CAnon: $ 250; prefiérese Recoleta 571. 18-A

DESEO ARRENDAR ALMACEN (habitación) con sitio. Ñuñoa o barrio Providencia. Dirigirse: Los Guindos. Avenida Berlín 98. 19-A

BARRIO ÑUÑOA, CASA-QUINTA grande, deseo arrendar por contrata, indicando precio.—P. A. Casilla 3485. 18-A

NECESITO ARRENDAR URGENte casa 5 piezas. Dirigirse por carta. Antonio Varas 132. A-18

NECESITO DEPARTAMENTO DOS piezas, cocina, en casa familia honorable, por carta. Antonio Varas 132. A-18

CASITA, BARRIO RECOLETA, Cerca Río. Cánon de $ 200 a $ 300. Ofertas por Correo a E. T. Manuel Rodríguez 782. A-22

EN SAN BERNARDO, CISTERNA, o Ñuñoa, cerca carros, necesito arrendar casa-quinta; no importa antigua. Inútil ofrecer donde haya vivido enfermos. Dirigirse indicando precio: San Bernardo, Casilla 34.

ARRIENDOS (Ofrecen)

$ 450 OFREZCO ESPLENDIDA CAsa en la Alameda de las Delicias Recién refaccionada. Consta de: ocho habitaciones, fuera de servicios, luz eléctrica y gas. Tratar: Bandera N.o 168. N-O

$ 240 y $ 260 CASAS COMODAS Y recién terminadas. Tratar: Maestranza N.o 28. Casa N.o 3. Mayo-5

ARRIENDO MAGNIFICOS ALTOS, Merced 20, mejor vista de Santiago. Canon conveniente, contrato hasta 1927. Tratar: Merced 8. 18-A

ARRIENDO EXTENSA CASA EN bajos recién refaccionados. Catedral 1330. 18-A

$ 350 ARRIENDO CASA ALTOS, Manuel Rodríguez 1018 18-A

SE ARRIENDA EN SAN BERNARdo, casa quinta, Urmeneta 350. A-20

$ 300 VICUÑA MACKENNA, Arriéndanse los chalets 1447 y 1449, en perfecto estado; electricidad, garage. Tratar: Vicuña Mackenna 192. A-20

ARRIENDO CASA BAJOS, DOS ptios, Molina 38. Tratar: Alameda 2590. A-18

ARRIENDO CASA SANTA ROSA 22, tratar Avenida España 81. A-19

RECOLETA 1163: ARRIENDO ALtos, once piezas, servidumbre, gas luz eléctrica. 21-A

$ 750 ARRIENDO ALTOS FLAmantes, 16 piezas. Castro 95. 18-A

ARRIENDASE DEPARTAMENTO. Av. Matta 1489. 18-A

ARRIENDO DEPARTAMENTO tres o cuatro piezas, en casa de respeto. Recoleta 919. A-18

ARRIENDO COMODA CASA REcién terminada. Erasmo Escala 2260 8 A

ARRIENDO DEPARTAMENTO A señoras o matrimonio. Independencia 578. 20-A

ARRIENDO POR VIAJE A EUROpa casa altos, higiénica para Mayo, poca familia Deseo extranjeros con o sin muebles o vendo los muebles. Sazié 2127, entre Bilbao y Campo Marte, de 1 a 6. 18-A

$ 320, ARRIENDO CASA QUINTA en José M. Infante N.o 656 (Providencia). Tratar: Cueto 249. 19-A

ARRIENDO MAGNIFICAS PIEZAS, grandes y chicas. Gay, entre Castro y Ejército. 18-A

LIRA 368, ARRIENDO ESPLENDIda casa moderna, todas comodidades, 6 dormitorios, 2 salones, escritorio, hall, gas industrial. 18-A

$ 120 ARRIENDANSE ESPLENDIdas casitas, en Agustinas 2336. Verlas y tratar: Casita N.o 12. A-18

ARRIENDANSE PIEZAS ENTAbladas, empapeladas, $ 28. Pasaj. Cochrane 1461. A-20

SE ARRIENDA CASA 7 PIEZAS fuera servicios. Calle Quinta Normal 33 5, en $ 225. 18-A

ARRIENDASE DEPARTAMENTO 2, 3, piezas, balcones calle. Catedral 2225. 18-A

SE ARRIENDA CASITA INTERIOR de quinta. Tratar Camilo Henríquez 959. A-20

OFREZCO DEPARTAMENTO TRES o cuatro piezas, a familia sin niños. Precio módico, Serrano 637. A-22

ARRIENDASE BONITA PIEZA, Carros, y camiones a la puerta. Lira 746. A-19

ARRIENDASE SALON, DORMITOrio, bien amoblados, caballero formal, casa francesa, Agustinas 1564. A-21

140, 160, 180, ARRIENDANSE CAsas, luz, Fariña 439, interior. A-19

PIEZA SE ARRIENDA A JOVEN O señora honorable: Amunátegui 834. A-19

CASITAS 2 Y 3 PIEZAS, COCina, luz eléctrica arrienda. Huemul 1939, entre Franklin y Concepción. 20-A

$ 170 ARRIENDO CASAS VICUÑA Mackenna 584. Tratar: Administración. 20-A

$ 240 ARRIENDASE COMODA CAsita. Granado 581. 19-A

CASAS RECIEN CONSTRUIDAS se arriendan en San Pablo esquina San Martín. 30-A

ARRIENDO REGIA CASA EN MAtucana 704, muy moderna, recién pintada. Llaves en los bajos. Tratar con su dueño, Galería Alessandri 4. 20-A

ARRIENDO DOS MAGNIFICAS CAsas centrales, pintadas, empapeladas, completamente refaccionadas, gas, luz eléctrica. Todo servicio. Seis y ocho piezas. Baño instalado. $ 850 y 650. Llaves: Amunátegui 876. 26-A

ARRIENDO DEPARTAMENTO INdependiente Delicias 2467. 21-A.

DEPARTAMENTO INDEPENDIENte. Carmen 282. 18-A.

$ 220 CASA RECIEN PINTADA Y empapelada. Carmen 402. 18-A.

ARRIENDO PIEZAS CON LUZ eléctrica en 60 pesos. Vicuña Subercaseaux 12, entrando por Teatinos. 18-A.

DEPARTAMENTO CHICO, VIVAceta 750. 19-A.

$ 500 ARRIENDASE EN ÑUÑOA hermosa casa quinta con instalaciones de cocina, baño, lavatorio de desagües, luz eléctrica, teléfono, garage y 10 piezas fuera de servidumbre. —Tratar: Avenida Larraín 5882. 19A

$ 300 ARRIENDASE EN ÑUÑOA, calle Mitre, hermoso chalet recién construído, con instalaciones de cocina, baño, lavatorio, de desagüe, luz eléctrica, garage y pesebrera. Tiene 7 habitaciones fuera de dependencias. — Tratar: Av. Larraín 5882. 20-A

CASA QUINTA, NUEVE PIEZAS fuera de servicio, hall, luz eléctrica, carros a la puerta, arriendo $ 400 mensuales, Arturo Prat 1745. Tratar 1730. 19-A

$ 800 ARRIENDO BUENA CASA, centralísima. Compañía 1458. A-19

SE ARRIENDA LOCAL ESPECIAL para bodega frutos del país, calle obligada de paso de carretas etc. Tratar: Santa Isabel 115, Sociedad Anónima Jahuel. A-20

ARRIENDASE PIEZAS AMOBLAdas, balcones calle. Catedral 1287. A-18

LOCAL AMPLIO, A PROPOSITO garage, industria, bodega, 250 metros galpones, 6 habitaciones arriéndase en Cóndor entre San Diego y Prat. Tratar: Prat 407. A-18

COMODA CASA, GRANDES PIEzas, dependencias, bajos sin altos, arriéndase. Prat 407. A-18

ARRIENDO DEPARTAMENTO DOS piezas, matrimonio o señora solas. Calle Santiago 1147. 19 A

ARRIENDASE PIEZAS SOLAMENte a caballeros solos. Martínez de Rozas 2857. 18-A

CHALET DOS PISOS RECIENTEmente construído, cinco dormitorios y dependencias. Luz eléctrica, gas, garage, jardines, arboleda, arriendo. Avenida Manuel Montt 1006. 18 A

$ 180 ARRIENDO CASAS HIGIENIcas, España 170. Tratar 148. M-1.o

$ 450 ARRIENDO ALTOS RECIEN construídos. Carrera 245. M-1.o

CON PENSION ARRIENDO MAGníficas piezas con o sin muebles. Olivares 1652, entre Dieciocho y Castro. 31-M.

$ 300 ARRIENDO CASA ALTOS 7 piezas, baño, gas, luz eléctrica, Calle Santa Elena 859, media cuadra 10 de Julio: tratar, Angamos 270. 18 A

ARRIENDASE ALMACEN PIEZA contigua: vale 120. Gálvez 366. A-18

SE ARRIENDA PIEZAS A CABAlleros solos con o sin pensión. Esperanza 58 D. A-18

ARRIENDASE PIEZA, CASA FAMIlia extranjera. Bulnes 29. A-18

ARRIENDASE MAGNIFICA CASA con garage en calle Vergara N.º 390. Diez piezas fuera dependencias. 18 A

SE ARRIENDA UNA INSTALAción completa de cigarrería. Delicias, kiosco N.o 19, frente Castro.

ARRIENDASE LOCAL DE PRImera clase, recién terminado, para industria. España 748. Domeyko 2356.

COMODO DEPARTAMENTO, PIEza con o sin pensión se arrienda. Santo Domingo 1680. 20-A

$ 350 COMODA CASA QUINTA, 7 habitaciones, 3 dependencias, un paso Irarrázaval. Verla: Salvador 1920. 20-A

ARRIENDASE BARATO LOCAL, apropiado para bodega o industria. Milán 139. Llano Subercaseaux.

OFREZCO MAGNIFICO LOCAL, puesto pan o leche, cambio comisión ventas diarias. Cóndor 1337.

ALTOS DIEZ PIEZAS, TRES BALcones, luz eléctrica, galería vidrios, campanillas, 225 pesos. Aldunate 856.

$ 550 LIRA, REGIA CASA ALTOS numerosas habitaciones, amplias galerías, Egaña 547.

$ 430, EYZAGUIRRE, CASA BAJOS 10 piezas, fuera esrvicios, gallinero, bien tenida, Egaña 547.

ARRIENDASE DEPARTAMENTO, Avenida Manuel Montt 1489. 19 A

125 PESOS ARRIENDO ALTOS chicos, buena situación. Blanco Encalada 2525. A-1.

ARRIENDO LINDO DEPARTAmento de tres piezas, a la calle, y baños. Nataniel 645. A-19

PARA CARNICERIA SE ARRIENda buen local. Santa Rosa 1867. 20-A.

ARRIENDASE A CABALLERO HOnorable, dos piezas, amobladas, con desayuno. $ 120. Claras 246. 19 A

LUSTRA BOTAS, $ 5 SEMANAL arriendo. Austin. Chacabuco 79.

FAMILIA EXTRANJERA ARRIENda piezas caballero solo. Gálvez 51. 19-A.

CASA CUATRO PIEZAS, PATIO, departamento dos piezas, patio. arriéndase. San Ignacio 1637.

SALON Y PIEZA AMOBLADA arriéndase, Delicias 1164. 22-A

ALHAJAS

COMPRO PLATINO, ORO Y JOyas. Taller de Ramón Callis. Compañía 1023. Abril 27

¡NOVIOS! ARGOLLAS ORO 18 A 14 kilates, ofrece Relojería Sportman, 30 pesos par, San Diego 780. 1.o-Mayo

ANIMALES

VENDO 2 CABALLOS DE TIRO SOlo y dos de pareja, buenos y sanos. San Diego 1749. Depósito. Licores. A-18

VENDO DOS VACAS CON TERNEro, y útiles para establo. Domeyko 2358. 20-A

CHANCHOS VENDO 1.ª CLASE. Fermín Vivaceta 2002 esquina Hipódromo Chile. 20 A

NOVILLO EN ESTADO DE TRABAjo, se vende, San Luis 1246. A20

VENDO BARATOS DOS PERRITOS policiales, finos. Chiloé 2026. A-17

VENDO GATITO PERSA. FRANklin 1081.

SE VENDE GATO ANGORA. CHAcabuco 1035, casita 4.

VENDO CABALLO DE SILLA, UN mostrador, estantería. Independencia 2086. 19-A

COMPRA - VENTA VARIAS

BAÑOS, CALENTADORES, LAVAtorios, realizamos. Chacabuco 18. 18-Abril

¡ESTUFAS! ¡ESTUFAS! ESTUFAS a parafina, calidad insuperable, precios bajos Bandera 140, oficina 4. A-20

COMPRO BOLETOS EMPEÑOS: alhajas en general, pianos, muebles, plaquées, cuadros, antigüedades, armas fuego, máquinas escribir y coser "Singer". San Francisco 323. 19-A

HUESO MOLIDO, CONCHUELA sangre seca para aves, semillas hortalizas, flores. Morandé 720. 18-A.

CUEROS ESPECIALES PARA CARteras, tapizar muebles y automóviles a precio sin competencia, encontrarán en Chiloé 1920. 19-A.

PIPAS VIAJERAS SE COMPRAN. Dirigirse a Casilla 3545. Santiago. A-18

SE VENDE LA INSTALACION AUtogena, sistema "aga", Miraflores 256. 18-A

COMPRO RETOBOS ASPIRINA. Fábrica Serrano 398. 18-A.

MOSTRADOR Y ESTANTERIA vendo de ocasión. Avenida de la Paz 5. 18-A.

COMPRO DE COSASION PESO, romanita mostrador con plataforma, de mármol apropiada chanchería. Nueva de Valdés 944. A-18

VENDESE BILLAR Y COCINAS A gas y a parafina, todo en perfecto estado. Vergara 390. 18 A

COCINA ECONOMICA IMPORTAda perfecto estado, vendo $ 190. Covadonga 70. A-20

VENDO MESON CON REJA DE bronce para oficina o tienda. Castro 506. A-20

SIFIO MUY BARATO VENDO. NAtaniel esquina Copiapó. A-19

SE VENDE ESTANTERIA Y VArios útiles de negocio. Huemul 976. 18-A

COCINITA A GAS CHICA COMPRO, San Antonio 41, Altos. 18-A

DE OCASION SE VENDE INSTAlación completa para negocio. General Velásquez 69. 18-A

OCASION VENDO INSTALACION completa de almacén para pastelería y cafetería. San Diego 1065. 18 A

VENDO BONITA INSTALACION de Peluquería. San Diego 1065. 18 A

MONTURA CHILENA APERADA vendo ocasión. Nataniel 1179. 18 A

VENDO INSTALACIONES MOSTRAdores, vidrieras tendidas, mesas, sillas. San Diego 1065. 18 A

VENDO INSTALACION PELUQUEría. San Diego 1065. 18 A

VENDO VIDRIERA GRANDE A la calle cualquier negocio. Caupolicán 2920 (Barrio San Alfonso). A-18

SE VENDE INSTALACION, CON derecho al local arriendo barato, San Diego 371. A-18

VENDO DOS PIELES NUEVAS, FInas, cocinita carbón, máquina coser, reloj colgar, Ricardo Santa Cruz 781. Verlos de 1 a 4. A-18

LA MEJOR ESCOPETA EN SANtiago, se vende en Sastrería Luis Pujol. Galería Alessandri 12 A A-19

CAPOTILLO, TRIGO BLANCO, vendo. Serrano 190. 19-A

SE VENDEN TAMBORES DE aceite importado, usado. Tratar: Santa Isabel 649. 19-A

CRIN ANIMAL EQUINO, DE trenzas, compro. Compañía 1542, mueblería. 19-A

COCINA ECONOMICA INGLESA, rica clase, perfecto estado; otra íd. a gas; máquina escribir vendo. Hotel América, pieza N.o 8.

SE VENDE UNA ROMANA DE 500 kilos, un mostrador con vidriera: Camilo Henríquez N.o 634. 20-A

VENDO GALERIA VIDRIOS, MAdera pino. Yungay 2299, esquina Cumming 209.

ROMANA HOWE PALANCA, 800 kilos vendo Avda. La Paz 2. 19 A

VENDO VENTILADOR Y PUNZON, Duplex. R. Philippi 36. 19-A

ALFOMBRA UNA PIEZA, VENDO. Delicias 2558.

VENDO CASI NUEVA CARRETEla. San Alfonso 18. 19-A

SE VENDE UNA PARTIDA CARbón espino, por sacos o el lote. Tratar: de 12 a 2. Delicias 3562. 19-A

VENDO TRES TAMBORES DE aceite, vacíos. Madrid 1398.

VENDO UN BASCULO DE 700 kilos. Madrid 1398. 19-A

SALON BARATISIMO VENDESE. Santa Isabel 332. A-19

LEÑAS MONTE $ 6.50 qq. AVENIda La Paz 418. 20 A

GANGA: PIPAS VIAJERAS 1.a clase vendo. Gálvez 1413. 19-A.

SE COMPRAN CASAS PARA REmiendo, en muy buen estado. San Diego 1233. 20-A

DE OCASION REALIZAMOS BAños enlozados, lavatorios de patente, Bidet, escusados completos, lavaplatos, calentadores. Chacabuco 18, Baños de zinc. 18-A.

COCINA ECONOMICA VENDESE ocasión. Agustinas 27020. 20-A

ANILLO CON CINCO BRILLANtes, de ocasión vendo. Moneda 1610.

W. C. COMPLETO, BLANCO, amarillo, lavatorios, véndese barato gran partida. San Diego 960.

ESTANTERIA Y BUENOS MOStradores vendo, especial para lavandería y dulcería. Eyzaguirre 868, interior 17. A-19

COMPRA - VENTA NEGOCIOS

COMPRAMOS, REMATAMOS NEgocios, antipando todo su valor. —Sánchez - Campanella. Matucana 717-B. Mayo 5

BODEGA DE FRUTOS DEL PAIS, poco capital, muy buena situación, vendo. San Pablo 3999. A-18

TALLER MECANICO DE PRECIsión, se vende por ausentarse del país. Tratar F. L. Correo 3, Valparaíso. 18-A.

DE OCASION, VENDO PENSION, con buena clientela, San Pablo 1721. A-19

COMPRO COCHERIA CON CABAllos y carruajes. Pago con valiosos terrenos Valparaíso y pequeña casa ésta, Yungay. Dirigirse: Casilla 2624. A-18

PENSION VENDESE, VERLA, EYzaguirre 1121. 18 A

COCINERIA VENDESE. INDEPENdencia 540. A-19

VENDO EL ANTIGUO Y ACREDItado almacén, Bascuñán 589, esq. Gay. Por no poderlo atender. 19-A

PANADERIA ACREDITADA BArrio populoso, véndese por enfermedad dueño. Rosas 2298. 18-A.

VENDO NEGOCIO BUENO, PIEZA habitación. San Pablo 2325. 19-A

VENDESE ESPLENDIDA CASA REsidencial, distinguida clientela. Ahumada 177. 19-A.

VENDO ALMACEN ABARROTES, mitad de su valor, por ausentarme del país, buena situación, buenas cuentas, doy a prueba. Maestranza 654. A-18

POR TENER OTRO NEGOCIO Y no poder atender, vendo antigua lavandería. Chiloé 2023. A-18

VENDO NEGOCIO ABARROTES O traspaso local con derecho a llave. Morandé 624. 18-A

POR TENER QUE AUSENTARME al norte, vendo negocio de abarrotes poco capital, en la mejor situación de Santiago, San Diego 949. 18-A

LAVANDERIA COMPRO DE POCO precio, con movimiento. Casilla 2756, doctor. 19-A.

BARATO VENDO BAR-RESTAUrant y cigarrería, contrato de arriendo. Gálvez N.º 1086. 18 A

USE DENTADURAS SIN PALADAR recuperará su boca. San Diego 995. Abril 19

HABIENDO COMPRADO NEGOCIO abarrotes, Nataniel 737, no respondo deuda alguna antiguo dueño. 18-A

VENDO CANTINA AL LADO DE teatro, con derecho a llave, facilidad pago, casa grande, arriendo barato. San Diego 1322. A-18

VENDO ANTIGUA PASTELERIA con salón. Avenida Matta 975. 18 A

DE OCASION VENDO PENSION Y casa de cena. Clasificado 2.a categoría con muy buena clientela y buenas ventas diarias. San Pablo 2464. A-19

VENDO BODEGA, DERECHO CASA, esquina comercialísima. Bilbao 276. 19-A

PELUQUERIA, VENDO EXCELENte instalación, baratísimo, dos sillones Martínez Rosas 2398. A-19

ALMACEN ROMA, CENTRALISImo, sin competencia, capital 6,000, vendo por viaje Italia, Martínez Rosas, Búlnes. A-19

ANTIGUA PASTELERIA, VENDO, por no poder atender, San Pablo 2318. A-22

PELUQUERIA VENDO POR ENfermedad, dueña única barrio. Cóndor 1084.

LAVANDERIA EN BARRIO MUY comercial, vendo, Plaza Almagro 1136. 19-A

EL MEJOR NEGOCIO CON ABArrotes, se vende, camión y caballo. Bilbao 235, gran local. 20-A

$ 5,000 VENDO BAR-RESTAUrant "El Buen Gusto". Trabaja toda la noche. E. Ramírez 741. 21-A.

SE VENDE DOS CARNICERIAS, una en Subercaseaux 55 y otra en San Diego 799. 20 A

ACREDITADA CARNICERIA VENdese, por enfermedad del dueño. San Diego 2276. 20-A

$ 900, REGALO ALMACEN ABArrotes, local grande, casa habitación. Bascuñán 1443.

CARNICERIA VENDO REGALADA, buena venta, por viaje. Gálvez 703.

COMPRO- VENDO NEGOCIOS, Ejecuto remates. — Nefatalí 2.º Arce. García Reyes 23. 2 A

VENDO CANTINA AL LADO DE teatro, con derecho a llave, casa grande y con facilidades de pago. San Diego 1322.

OCASION VENDO BAR RESTAUrant. Vega Central. Tratar: Coquimbo 1181.

VENDO PENSION MUY BUENA clientela. Franklin 1172. 21-A

VENDO DEPOSITO VINOS, CHIchas, por enfermedad. Huemul 984.

COMPRO NEGOCIO PASTELERIA. Brasil 9. 19-A.

POR NO PODER ATENDERLO, vendo negocio, de frutas, verduras, etc. Magnífico local, venta diaria sobre 60 pesos. Martínez de Rozas 3731. 19-A.

NEGOCIO E INDUSTRIA EN plena actividad véndese. Su dueño ha hecho fortuna en pocos años. Capital cien mil pesos. Se contestará sólo a los que den informes serios. Dirigirse casilla 3893. 22-A

DIVERSOS

INSTALAMOS Y REPARAMOS cuartos de baño, colocaciones de cañerías, venta de artefactos, personal muy competente, precios bajos. Pídanos presupuestos. Teléfono 188. Chacabuco 18, Estación. Mayo 6

$ 70 HECHURAS TRAJES, SAStrería recibe. Morandé 594. 23-A

HOJAS GILLETTE, NAVAJAS Y tijeras, afílanse. Portal Fernández Concha kiosko 9 1[illegible]. Abril 30

ENFERMEDADES CRONICAS DE señoras, curaciones en ocho días Procedimiento alemán. Rayos X. Médico especialista. Catedral 1467 Consulta: 2 a 4 P. M. Abril-25

MECANICA OPTICA PRECISION. —San Antonio 116. Composturas, instrumentos cirugía, dentística, ingeniería, estuches dibujo, máquinas escribir, llaves, etc. M-9

DENTISTA: PLACAS PARA MASticación, perfecta, puentes, tapaduras, extracciones sin dolor; precios muy módicos; trabajos rápidos personas ocupadas. Sto. Domingo 1227. 2-M

DESEO SABER DEL SEÑOR REné Díaz Meyano, asunto conveniencia. E. Ramírez 747. 20 A

THE CHILIAN SOLDADURAS ELEC[illegible]

Ponemos en conocimiento del público, automovilistas y agricultores, que estamos listos para soldar cualquier metal, sea de fierro fundido, acero, fierro dulce, alumi[illegible] bre, etc., etc.

Nuestros trabajos son garantidos y nuestros precios [illegible] tivos.

Servicio domiciliario, fuera de la ciudad, por cuenta [illegible]

Chassignolle y Contreras.—37 García R[illegible]

A MARIA CALDERON LA NECEsitan en Barroso 97, le conviene.

SASTRERIA LA POLAR, CLUB 14, Sorteo N.º 2.º, favorecido el N.º 19 de la señora Leticia Farch. Club 13, sorteo N.º 11, favorecido el número 41, del señor José Pérez. Club 12, sorteo N.º 24, favorecido el N.º 1 del señor Alfredo Lorca. 18 A

ANTIGUA IMPRENTA "SAN PAblo". Ordenes: Rosas 2686. Especialidad en carteles, cintas, tarjetas. 19-A.

HOTELES Y PENSIONES

HOTEL BOHEME OFRECE AMObladas, sin pensión, $ 100 mensuales, San Antonio 54. 21-Abril

HOTEL BOHEME OFRECE PIEZA amoblada, sin pensión, $ 100 mensuales. San Antonio 54. 21-A.

CASA DE RESIDENCIA IMPERIAL Comida espléndida, estilo familiar, Elegantes dormitorios. Casa tranquila. Elegancia, confort. Teléfono 3453. Moneda 977, esquina Ahumada 1 M

CENTRALISIMO ARRIENDANSE buenas piezas con pensión, días, meses. Catedral 1257. 20-A.

CENTRAL, PIEZA AMOBLADA, con pensión. Argomedo 315. A-18

SE ARRIENDAN PIEZAS EN ALtos, lindos balcones calle, con o sin muebles, se da pensión, Eyzaguirre 1148. A-18

COMODAS PIEZAS, BALCONES calle, otras interior con pensión, desde $ 120, dos personas, 200. Santa Rosa 217. 18 A

LINDA PIEZA AMOBLADA CON pensión, arriéndase en casa alemana, muy central. Las Rosas 1130. 18-A

CON PENSION ARRIENDO MAGNIficas piezas con o sin mubles. Olivares 1652, entre Dieciocho y Castro. 18-A

SAN DIEGO 79 UN PASO DEL centro, arrienda departamento, piezas con pensión, 21-A.

FAMILIA ARRIENDA LINDA PIEza calle, con o sin pensión. Gorbea 2140. 18-A.

ARRIENDO DOS HABITACIONES, con o sin pensión, casa familia sin pensionistas, gente honorable. Claras 683. 19-A.

ATENCION: DESDE $ 3 DIARIOS, piezas amobladas, con dos camas, $ 5. Gran hotel Buenos Aires. Delicias 2921, frente Portal Edwards. Anexo-Matucana 82. Julio-16

PENSION PIEZA CON SIN MUEbles. San Francisco 170. 19 A

CASA DE FAMILIA PIEZAS BIEN amobladas muy confortables, con lavatorio de patente y pensión. Se reciben pensionistas muy honorables, sin pieza. Arturo Prat 66. 18 A

$ 150, DOY PENSION, FAMILIA honorable. Delicias 2816. A-22

HOTEL ITALIA, LA CISTERNA. La quinta más hermosa de los alrededores de Santiago, especial para pasar las festividades de semana santa, se atienden encargos por teléfono 28 Ovalle, abierto diariamente hasta las 10 P. M. 18 A

NECESITO BUENA PENSION PAra dos personas, una pieza grande a la calle, amoblada y otra sin muebles, por fin del mes. Prefiriéndose casa particular. J. D., casilla 81-D A-19

CASA EXTRANJERA OFRECE linda pieza a la calle, bien amoblada, para matrimonio, con buena pensión. Alameda 1011. A-22

ARRIENDO DOS PIEZAS A CABAlleros extranjeros, con o sin pensión, muy central. Moneda 1726 20-A

PENSION, PIEZA, 130, FAMILIA. Morandé 791. 18-A

MAGNIFICA PIEZA AMOBLADA, anexo baño, arriéndase, con pensión, casa muy limpia. Serrano 190. 18-A

NECESITO DOS PIEZAS, SIN Muebles, con pensión, única pensionista, casa bajos, prefiere casa propietarios. Casilla 3392. A-19

EN PUENTE ALTO, SEÑORAS O caballeros solos, se da pensión en casa de familia honorable, precios módicos, piezas recién terminadas. Tratar: Sofía Rojas V. 19-A

CASA FAMILIA HONORABLE SE reciben pensionistas, casa quinta. Carrión 1530. 20-A

SE ARRIENDAN DEPARTAMENtos espléndidos, buena comida, Residencial Confort, Ahumada 143. 20-A

CASA RESIDENCIAL, ESTILO familiar, especial para pensionistas, abundantes comidas, espléndidas piezas con y sin muebles, San Martín 840. 20-A

A MATRIMONIOS ARRIENDANSE piezas, buena pensión, precios económicos, casa honorable. Arturo Prat 588.

HOTEL AMERICA, MAPOCHO 1090, higiénicas, confortables piezas amobladas, frente estación Mapocho.

CASA RESIDENCIAL FERRANDO, Estado 75. A fines Abril, para matrimonio, departamento regiamente amoblado, calle, baño privado. Excelente comida. Recíbense pensionistas de mesa. 21-A

ARRIENDO UNA PIEZA CON SIN pensión, Nataniel 584.

EN CASA DE FAMILIA ARRIENDO pieza amoblada con pensión a matrimonio solo. 10 de Julio 1125.

ARRIENDO PIEZA CON O SIN pensión; da pensión de mesa. San Diego 925.

ARRIENDO UNA PIEZA CON pensión para dos personas y doy pensión de mesa. Independencia 1137. 20 A

ARRIENDO PIEZA PENSION MAtrimonio o acbalero. Av. España 170 casa 13. 18 A

INSTRUCCION

LICEO SANTIAGO, GALVEZ 154, Kindegarten, preparatorias, humanidades, clases empiezan 17. Matrícula abierta hasta 1.o Abril. Internado, medio pupilaje, externado. Abril-21

INSTITUTO TECNICO COMERCIAL de Chile, Gálvez 154. Cursos comerciales, clases empiezan 17. Matrícula abierta hasta 1.o Abril, Internado, medio pupilaje, externado. Abril 21

ENSEÑANZA POR CORRESPONdencia. Instituto "Pinochet Le-Brun". Huérfanos 1657. 30-A.

REEDUQUE SU M[illegible] diez lecciones, por [illegible] Solicite prospectos [illegible] mory Course Co. Casilla [illegible] tiago.

LICEO MUSICAL SAN[illegible] Arturo Prat 238. Inter[illegible] ñoritas de provincia [illegible] para estudiantes. Ens[illegible] zados por el Supremo [illegible] enseña piano, canto, [illegible] armonía.

COLEGIO EUROPEO [illegible] ritas. Fundado el año [illegible] 2266. Teléfono 138[illegible] completas, exámenes [illegible] ción infantil y prepara[illegible] bense niñitos. Francés [illegible] gatorios. Internas, medio [illegible] ternas. Música con [illegible] Profesorado del Conser[illegible] nal. Pídanse prospectos.

INSTITUTO COMERCIAL [illegible] tiago, Agustinas 1000, [illegible] establecimiento moderno [illegible] se eficiencia, enseñanza [illegible] profesorado. Garantiza [illegible] rápida, contabilidad, [illegible] idiomas, dactilografía.

ACADEMIA DE CORTE [illegible] ñoras: La matrícula [illegible] Avenida Matta N.o 1[illegible] dos.

COLEGIO "INSTITUTO [illegible] tín", San Martín 64, [illegible] Recibe internos, medio [illegible] ternos. Atención espe[illegible] provincias. Kindergarten [illegible] rías, humanidades. [illegible] dos en el establecimiento [illegible] res titulados señores: [illegible] Aguirre, Lorenzo Sarl[illegible] mendras, Aliro Aceval, [illegible] rrera, F. Fuentes R. [illegible] zún, etc. Enseñanza reli[illegible] go de sacerdotes. Clases [illegible] el 17 de Marzo.

ESTUDIANTE INGE[illegible] pone algunas horas [illegible] clases matemáticas. M[illegible] sas 1352.

INSTITUTRIZ FRANCE[illegible] celentes recomendaciones [illegible] para dos niños que [illegible] cés. Se le deja el día [illegible] divia 1881.

PROFESORA PREPARA[illegible] Preparatorias, Huma[illegible] Ignacio 247.

3 MENSUALES, [illegible] pida escritura máquina [illegible] Santa Cruz 757.

PROFESORA PIANO, [illegible] plan Conservatorio, [illegible]

PROFESORA TITULA[illegible] clases a domicilio [illegible] meras letras, piano y [illegible] Dirigirse: I. N., Marín [illegible]

¡¡OJO!! ESCUELA MA[illegible] Masajistas. Inscríbase [illegible] de. Profesiones dece[illegible] vas. "Masaje médico [illegible] za científica". Diplo[illegible] Pídanse prospectos. [illegible] Díaz Gascogne. Alameda [illegible]

DOY CLASES BORDA[illegible] blanco. Cumming 10[illegible]

INCOMPARABLE P[illegible] de taquígrafas-corresp[illegible] ces. Unico especialista [illegible] "Pitman". Perfecciona[illegible] rior. Clases individuales [illegible] cisco 151.

JUDICIAL[illegible]

POR AUTO DEL TER[illegible] do Civil de este departa[illegible] de Marzo actual, se ha [illegible] posesión efectiva de la [illegible] dada al fallecimiento d[illegible] Lamas García a sus h[illegible] Eduardo Lamas García [illegible] ría Lamas viuda de S[illegible]

POR AUTO DE 28 DE [illegible] mo pasado, expedido por [illegible] Alejandro Fuenzalida, [illegible] do la posesión efectiva [illegible] los bienes dejados por [illegible] lanne Luro, a la se[illegible] Artigue de Lalanne, y [illegible] 2.o Lalanne Artigue [illegible] auto y el de 11 de Abr[illegible] nado se proceda a la [illegible] ventario solemne de los [illegible] dos por el señor Lalanne [illegible] rio suplente señor Ey[illegible] ha fijado para proceder [illegible] 28 de Abril en curso [illegible] en su oficina.

REMATE VOLUNTARIO [illegible] del presente mes, a las [illegible] el Notario don Pedro N[illegible] matará la gran propiedad [illegible] nida Matucana N.os 11[illegible] ciudad, por el mínimum [illegible] que se pagará: recono[illegible] bastacer dos deudas [illegible] tecaria, reducidas a [illegible] saldo, con 3.a parte al [illegible] a seis meses y 3.a a un [illegible] de interés anual. Con[illegible] la Notaría o en la [illegible] Pelissier, Morandé 111

EN EL RECLAMO DE [illegible] doña Noema y Tomasa [illegible] sobre una quinta den[illegible] Copiapina", ubicada en [illegible] de Renca, Avenida San [illegible] 191, se ha ordenado c[illegible] 4.o Juzgado Civil a [illegible] tes a la Dirección de [illegible] Municipalidad de Renca [illegible] rendo para el 28 de Abril [illegible] P. M.

RECLAMO DE AVAL[illegible] Josefina Pedregal de C[illegible] puesto un reclamo sobre [illegible] de su propiedad de la [illegible] N.o 259 y Santa Filomena [illegible] de esta ciudad. El [illegible] Cuarto Juzgado Civil de [illegible] ha ordenado citar a [illegible] ra el 20 del presente, [illegible] M., a la Dirección de [illegible] Internos, a la Municipal[illegible] reclamante, con el objeto [illegible] guir la tramitación del [illegible] El Secretario.

EN EL RECLAMO DE AV[illegible] la propiedad Santo D[illegible] señor Carlos Schönberg [illegible] do Civil, ha citado a [illegible] ra el día 21 del presente [illegible] al Director de Impuestos [illegible] reclamante y a la Muni[illegible] pectiva.

HABILITACION DE EDAD [illegible] escrito presentado por [illegible] Poblete Valdés, solicitando [illegible] ción de edad, el señor Juez [illegible] do Juzgado Civil proveyó [illegible] 17 del presente: "Vengan [illegible] rendo el 22 de Abril [illegible] de la tarde, los parientes [illegible] solicitante, su curador [illegible] tuviere a bien y el Defensor [illegible] res, a fin de deliberar [illegible] tación de edad que se [illegible] cretario.

EXIMISIONES MILITARES [illegible] nito rápidamente, Libr[illegible]

o hay sino un medio rápido y seguro de obtener el obrero o empleado que Ud. necesita: un AVISO ECONOMICO en "LA NACION"

GENCIA DE "LA NACION"
— Y —
"LOS TIEMPOS"
INDEPENDENCIA 956
Se reciben avisos, suscriciones y venta de diarios.
Abierta de 8 A. M. a 9 P. M.
Artículos de escritorio y útiles para colegiales.

TIFICACION. — POR DECRE. del señor juez letrado del 5.o juzdo. civil, se ha designado el 25 presente a la 1 y media P. M., a que tenga lugar el comparendo el reclamo de avalúo interpuesto doña María U. v. de Osorio y Enrique Osorio U., sobre la prodad N.o 1981, de la calle Huérfa, de esta ciudad. Santiago, 10 de ril de 1924. — El Secretario. 18-A

LIBROS Y ESTAMPILLAS

BROS COMPRO SAN DIEGO 105. 21-Abri

YES DE LA RENTA Y HABEcon sus reglamentos, recién sa, $ 3.50. Pandera 171. 18-A.

MPRO, VENDO, LIBROS, REstas, estampillas, San Diego 143. A-19

NDESE "TESORO DE LA JUntud" al costo, tela Roxburghe, tá sin uso, encajonado. E. A., cala 1350, Santiago.

MAQUINARIAS

DELICIAS 3215, DIRIGIRSE ando necesito vender, comprar máinas ocasión. Junio-3

MPRO MAQUINA SINGER, BOa, en buen estado, o los boletos ellas. Pago buen precio. L. J. Casilla 2282. 10-Mayo

JA REGISTRADORA COMPRO de sión. Ofertas: Casilla 3535. Mayo 6

AQUINAS DE ESCRIBIR CONTItal vendemos facilidades pago. érfanos 1057. Mayo 6

AQUINAS ESCRIBIR VIAJERAS mington, vendemos. Huérfanos 7. Mayo 6

AQUINAS CALCULADORAS Triumator vendemos. Huérfanos 1057. Mayo 6

AQUINAS ESCRIBIR COMPOSTUespecialistas. Huérfanos 1057. Mayo 6

AQUINAS ESCRIBIR TODAS marvendemos ocasión. Huérfanos 7. Mayo 6

NDERWOOD COMPRO DE OCAn. Casilla 3535. Mayo 6

ENDO MAQUINA DE TEJER, CAnueva, Huérfanos 824. A-19

ENDO DOS MAQUINAS SINGER, bina, una de trompa. Ecuador 1. 18-A

OTOR COMPLETO PARA VICla ocasión. San Pablo 3215. A-18

RNILLO BANCO MECANICO como. Manuel Rodríguez 450. 18-A

AQUINA PIE SINGER BOBINA eva vendo ocasión. Nataniel 1179. 18 A

ENDO MAQUINA COSER SINr. Esperanza 1150. 20-A

OMPRO MAQUINA PARA TEJER mmieres. San Pablo 1741. 20-A.

ENDO DOS MAQUINAS VULCAzar, perfecto estado. San Pablo 41. 20-A.

OTOR CORRIENTE CONTINUA asta 10 H. P., compro. San Diego 68.

AQUINA TEJER 280 AGUJAS. endo. Santa Rosa 217.

ENDO MAQUINA PELETERA. an Francisco 838, casa 16. 20-A

ENDO MAQUINA SOBADORA Y ocina grande y paila de cobre. Soomayor 586. 19-A.

AQUINA PARA MOLER HUEos, vendo. San Pablo 3019. 18-A.

OTOR ELECTRICO 1 1/2 CABAlo, trasmisión, vendo. Salas 272. 18-A

ENTRIFUGA, RUEDA PELTON, orno de fundición, prensa para haer baldosas vendo. Bulnes 216. 19-A

MUSICA

CADEMIA MUSICAL FAUSTINO rias. Agustinas 2027. Piano, canto iolín, exámenes válidos por decreto del Supremo Gobierno. Mayo-5

MATERIALES DE CONSTRUCCION

IERRO ACANALADO GALVANIado, para techo. Precios muy bas. Bandera 827.—S. Sack. Abril 21

LANCHAS FIERRO LISO, NEro y galvanizado, surtido comple. Bandera 827.—S. Sack. 21-Abril

ETAL DESPLEGADO PARA ESicos. Precios fuera competencia. andera 827. 21-Abril

ALAMINA PARA MURALLAS, odas dimensiones, realiza. Bande827.—S. Sack. 21-Abril

IERRO EN BARRAS, PRECIOS n competencia. Bandera 827. Teléfono 3409.—S. Sack. 21-Abril

ARRETILLAS DE FIERRO Y adera ofrece a precios bajos: Banera 827. 21-Abril

LANTAS CON PESTAÑAS, PARA arretelas, a precios bajos, ofrece Sack. Bandera 827. 21-Abril

CERO PARA RESORTES, SURdo completo. Bandera 827. 21-Abril

AÑERIA GALVANIZADA Y NEra. Precios bajos. Bandera 827.— Sack. 21-Abril

LANTAS 3 1/2"x2"x1". BARRACA e Fierro. Bandera 827. Precios nvenientes. 21-Abril

INC LISO, TODOS LOS NUMEPrecios bajos.—S. Sack. Bandera 827. 21-Abril

PLANCHA FIERRO ACANAdo negro para techo. Bandera 827. arraca de Fierro. 21-A

Aunque esté delicado

nervioso o padeciendo del corazón o de los riñones, puede usted tomar CAFE EXQUISITO, con todo su gusto y delicioso perfume.
Use el legítimo CAFE "HAG", exento de cafeína, adoptado en Europa y Estados Unidos por los aficionados al buen café, cuya salud no les permite tomar los cafés corrientes.
CAFE "HAG", es café natural, sin compuesto alguno, con todas sus cualidades, pero sin cafeína.
A VENTA EN LOS DEPOSITOS DE CAFES "TRES MONTES"
DEPOSITO N.o 9 — ESTADO 36
POR MAYOR:
FAHRE Y Cía
DEPART. CAFE. — UNICOS DISTRIBUIDORES EN CHILE

TECHO ACANALADO, 1.30 PLANcha vendemos. Avenida Subercaseaux 659. Frente Hospital. 15-Jul.

ZINC INGLES, DE 6, 7, 8, 9 PIES, vendo de ocasión, a $ 72 quintal. San Pablo 3018. A-19

EL MEJOR TECHO ACANALADO alemán, plancha grande, pídalo en fábrica Cochrane 1451. 24-A.

TEJAS USADAS, VENDO PUESTAS domicilio Matucana 961. A-18

VENDO 230 PLANCHAS ZINC blanco y negro acanalado, varias canales Patricio Lynch 886. A-18

VENDO TRES VENTANAS completas, con rejas de fierro, muy buenas. Verlas: San Ignacio 1050. A-18

PUERTA CORTINA COMPRO. Daniel Laurel, Huérfanos 1235. A-17

VENDO ADOQUINES. VICTORIA 922.

SESENTA O SETENTA PLANCHAS de fierro galvanizado usado, compramos de ocasión. Un mil de adoquines usados compramos. García Reyes N.o 77. 19-A.

MEDICINA

BOTICA BELGA
SAN DIEGO 591, ESQUINA EYZAGUIRRE

Ofrece píldoras Famel, no más catarro, tos, resfriados, 2.40 caja; obleas Charcot, dolor de muelas y cara, 30 centavos cada una; Juventud: No más blenorragias, fuera contagios, glóbulos Kadde, $ 4.40 frasco; hinchazón, pasmo, pomada resolutiva infalible, $ 1.80 caja; caballeros: Callocol limpia el pié, aligera la marcha, $ 1.00; jarabe depurativo vegetal, sangre limpia, $ 1.90; señoras: Pomada sin rival, quita espinilla, pecas y paños, 2.00 caja; jarabe Hipofosfito Compuesto Rogel, corazón, debilidad nerviosa, $ 2 frasco; señoritas: Dentadura hermosa, aliento perfumado, belleza y salud. Pasta Jonkina, $ 1.40. Visite y hágase cliente de la Botica Belga, San Diego 591, esquina Eyzaguirre.
Por cada docena de recetas despachadas, regala exquisita perfumería. Junte sus recetas.

BOTICA BELGA. — SAN DIEGO 591, ESQ. EYZAGUIRRE

EXAMEN DE LA VISTA GRATIS en el Almacén Optico, Ahumada 264. Atendido por el especialista titulado, Rotter. Gran surtido de toda clase de anteojos y lentes a precios bajísimos. 23-Abril

EL MEJOR REMEDIO PARA LA impotencia, debilidad sexual, anemia, es Bismolan. Pedirlo boticas Daube y Benjerodt. A 20

ENFERMEDADES CRONICAS DE señoras, curaciones en ocho días. Procedimiento alemán. Rayos X. Médico especialista. Catedral 1467. Consultas: 2 a 4 P. M. 27-A

PERSONAS AGOTADAS FISICA Y mentalmente, nerviosas, neurasténicas, cansancio cerebral, insomnio, anemia, raquitismo, impotencia. Su mejor tónico Cerebrol: Boticas surtidas. A-21

¡¡ENFERMOS!! TE ARAUCANO.— La mejor y más sabia combinación científica de yerbas medicinales. (Preparación dirigida por la Farmacia Cruz Roja, de López y Tudela, Buin). Por su agradable sabor y aroma, substituye ventajosamente al "Té Chino" "Té Araucano" cura radicalmente estómago (acidez, dispepsia, debilidad y úlceras); riñones, hígado, veiiga e intestinos. "Té Araucano" normaliza las funciones de la sangre, los pulmones, corazón y sistema nervioso Evita y cura las indigestiones y diarreas. Disuelve el ácido úrico, veneno que causa los dolores reumáticos. Valor del paquete: $ 2.50. Depósito general para la venta por mayor y menor. Bandera 140 oficina 4. Pedido de provincias, enviando su valor por giro postal a Casilla 1680. Mayo 5

GONORREAS, AUNQUE ANTIGUAS estrechez, orquitis, curan radicalmente. Glóbulos Pérsicos. Boticas surtidas. A-21

GONORREAS NUEVAS, ANTIGUAS, impotencia, sífilis, afecciones prostáticas en ambos sexos, curación radical garantizada en pocos días. Sistema nuevo, propio. Atiende enfermos provincias por correspondencia. Toda consulta gratis. Facilidades de pago. Diariamente, de 9 A. M. a 7 P. M.; nocturna: 8 a 10. Festivos, de a 12. San Antonio 41, casilla 2758. Clínica y Laboratorio Médico. Dr. Lefevre. Teléfono 2543. Mayo-14

ENFERMOS TUBERCULOSIS, SIfilis, raquitismo, sano radicalmente Doctor Silva, Maestranza 991.

MUEBLES

MUEBLES: OFRECEMOS EN cualquier estilo, precios muy ventajosos, entrega inmediata con grandes facilidades pago. Consulte nuestras condiciones. Antigua Fábrica Nacional de Muebles, Copiapó 1050, entre Prat y San Diego. M-5

OCASION, VENDESE JUEGO COmedor inglés, marquetería; sillas tapizadas. Diez de Julio 734. M-11

MUEBLES: 30 o|o DIFERENCIA sobre otras fábricas, dormitorios, salones, comedores, escritorios toda clase en cualquier estilo, especialmente modelos noble americano a precio corrientes. Facilidades pago. Presupuesto gratis. Fábrica Nacional de Muebles, Serrano 398, esquina Cóndor. Mayo-3

COMPRAMOS TODA CLASE DE muebles y catres usados. Vamos a domicilio. Castro 528, teléfono 268, Parque. A 22

COLCHONES DE LANA Y CATRES usados, compramos, San Diego 2116. A-21

MUEBLES FINOS: COMEDORES, dormitorios, salones dorados vende Fábrica Nataniel 464. 15-Jul.

VENDO DE OCASION RICO PIANO Blüthner. 18-A

MUEBLESE CUALQUIER SUSTANcia hasta impalpable. Porvenir 662. 16-A

AUTO-PIANO, VICTROLAS VICTOR mueble, sobremesa, ocasión vende.— San Antonio 49. 18-A

SE VENDE UNA CUNA; UN MANdolín y toda clase de ropa para caballeros y señoras. Santo Domingo 1715. 20-A.

DE OCASION VENDO AMOBLADO dormitorio, catre bronce y tina baño enlozado. Copiapó 312. 18 A

VENDO MESA DE CORREDERA grande, $ 130; otra $ 120. Castro 506. A-20

VENDO ROPERO CON LUNA $ 150. Castro 506. A-20

VENDO DOS MARQUESAS NOGAL $ 60 c|u. Castro 506. A-20

SE VENDE UN AMOBLADO PARA oficina. Moneda 875. 18-A

SE VENDEN GRANDES ESPEJOS. Tratar: Hotel Colón, plaza Argentina. 20-A

DE OCASION VENDO APARADOR con mármol y espejo. Sillas de comedor. Rosas 2630. 19-A

DISC S VICTOR Y OTRAS MARcas, en perfecto estado vendo, desde 5 y 3 pesos. Jofré 321. 19-A

SE VENDEN MUEBLES POR AUsentarme de Santiago. Serrano 589. 19 A

COMPRO JARRO, JUEGO LAVAtorio, plaqué. Santo Domingo 1681. 18-A

MEDIO AMOBLADO MISION, EXcelente tapicería, para oficina o salita. Mesa redonda muy firme y trinche estilo moderno. Cortinas pongé, nuevas, estilo cretona y dos coronaciones madera completas. Tratar: Carmen 79. 18-A

VICTROLA PORTATIL, RESONAdor especial, y álbum discos: varios sello rojo. Punching ball de plataforma. Se venden: tratar: Carmen 79. 18-A

CATRE ANCHO FIERRO CON bronce, vendo. Independencia 1150. A-18

AUTOPIANO NUEVO, UN PIANO de estudio, vendo. Santo Domingo 1923. 21-A

VICTROLA DE OCASION, VENDO. San Rafael 967, entre Carmen y San Isidro. 21-A

APARADOR, MAGNIFICO, VENDO. Plaza Almagro 1136. 20-A

COMPRO OCASION, MESA MARmol, barra y de más útiles carnicería. Dirección: Manuel Rodríguez 741. 22-A

VENDES. AUTOPIANO NUEVO, pago acepto piano, victrola Victor, muebles dormitorio. Huérfanos 2494.

VENDO VICTROLA MUEBLE COlumbia, amoblado medallón, antiguo, jacarandá. Cerro 34. 19 A

PIANO ALEMAN, CLAVIJERO bronce, vendo ocasión. Tarapacá 696. A-17

PIANOS COMPRO CUALQUIER ESTado. Indicar marca, precio: Casilla 4041. A-17

ALFOMBRAS, LIMPIO, LAVO, TIño. Teléfono 2337, Compañía 1065 oficina 14. A-22

MUEBLES, MAQUINARIAS, MERcaderías, etc., recibo a consignación Anticipo fondos. Santo Domingo 1226, oficina A. A-23

CATRE ANCHO FIERRO CON bronce, vendo. Independencia 1156.

AMOBLADO COMEDOR MODERNO vendo. Delicias 3473. 20 A

VENDESE CATRE DOS PLAZAS, bronceado. San Diego 2276. 19 A

OCUPACIONES (Ofrecen)

PRENSISTA Y ENCUADERNADOR se necesitan. Avenida Matta 930. Inútil si no son cumplidores. 15-M

PELETERAS COMPETENTES PAra llevar trabajo afuera, necesito. Delicias esquina Dieciocho. A-19

SE NECESITA NIÑO DE 12 A 14 años para los mandados con recomendaciones. Tratar Alameda 111. 31-M

SE NECESITAN BUENAS AYUDANtas para la moda. Santa Rosa 333. 31-M

PELUQUERO COMPETENTE NEcesito de urgencia con herramienta. Trabajo de firme. Independenia 236. A-19

MUEBLISTAS Y OFICIALES NECEsito. Pago buen sueldo. Nataniel 461. 20-A

EMPLEADO ALMACEN ABARROtes necesita, 10 de Julio 478. 18—A

ENCHAPADOR NECESITO Y OFIcial para enchapar carrocerías en Arrate 116, entre calles Rancagua y Curicó. 20-A.

HOJALATERO NECESITO PARA enchapar carrocerías en Arrate 116, entre calles Rancagua y Curicó. 20-A.

CHAUFFEUR PRACTICO TODAS marcas desea ocupación. Maipú 1268. A. Astudillo. A-18

CHAUFFEUR MECANICO COMPEtente con buenas recomendaciones necesito. Presentarse únicamente de 2-3. Domínica 145. A-18

SOMBREREROS NECESITA "MI Sombrerería", calle Lira N.o 7. Pago buen sueldo. Trabajo todo el año. A-21

NECESITO RELOJERO, COMPRO vidrieras. Franklin 1036. 18-A

NECESITO MAESTROS AMOLDAdores en yeso. San Isidro 243. 20-A

SE NECESITA UNA COMPOSTUrera de obra grande. Compañía 1043. 18-A

SACADOR PUNTERA QUE SEPA correr fierro y lijador de plantas, recomendado, necesitamos. O. G. Casilla 115. 19-A

CORTADOR SUELA, SERIO Y honrado, recomendado, necesitamos Chacabuco 518. 19-A

COPERO:— SE NECESITA UN COpero en el Círculo Español. Agustinas 934. 18-A

ESCRIBIENTE SE NECESITA EN el Regimiento Artillería "Tacna" N.o 1, 4.a Batería. 19-A

ZAPATEROS COMPOSTUREROS Y de hombres, necesito. Agustinas 685. 19-A

VENDEDOR COMPETENTE, NEcesítase. 21 de Mayo 849. 18-A

CHAUFFEUR MECANICO, SOLTEro, con buenas recomendaciones, que no haya trabajado en góndolas ni autos de arriendo, para manejar camión, con cama adentro, se necesita. San Diego 546. A-20

POLICIA DE LA FLORIDA NECEsita dos guardianes. Los casados tienen casa gratis. 20-A.

NECESITAMOS LIJADORES PARA tacos de maderas. Avenida Las Quinta 663. 18-A.

PELUQUERO DE FIRME NECEsito. Calle Franklin 1138, Peluquería Japonesa. A 18

MUEBLISTAS Y OFICIALES NEcesito, buen jornal. Carmen 1960. A-18

CORTADOR DE CUERO SE NECEsita. San Francisco 285. A-18

NECESITO RUEDEROS Y OFICIAles de banco carrocero. San Francisco 870. 19-A

SE NECESITA UN CHANCHERO competente. Tratar: Wáshington N.o 1401, esquina Victoria. A-18

EMPLEADO JOVEN, PARA ALMAcén, práctico en abarrotes, necesito. Exígense buenos informes. Pío IX N.o 200. A-20

NECESITO CHANCHERO COMPEtente, con recomendaciones, urgente. Dirigirse: Casilla 115. Quillota. 20-A

TAQUIGRAFO O TAQUIGRAFA EN castellano, necesita casa importadora. Banco Anglo 5.o piso, oficina 3. 20-A

ENCERADOR CON RECOMENDAciones, se necesita. Tratar Villavicencio 315.

CESTERO COMPETENTE SE NEcesita. Dirigirse a Casilla 824.

FABRICA DE CALZADO NECESItan cortadores de cuero, Lira 965. 21-A

CORTADORES DE CUERO SE NEcesitan en la fábrica de Calzado. Lira 965. 21-A

SE NECESITA ZAPATERO. REGImiento Cazadores. 20-A

NECESITO JOVEN CORTADOR carne. Carmen 199.

MARGINADOR PRENSA CILINdros, necesito. Santo Domingo 1645.

NECESITO PELUQUERO CON O sin herramientas. San Francisco 1072.

JOVEN ABARROTES CAMPO, QUE sepa algo cuenta. Verse: Avenida Matta 372. De 2 a 4.

MAYORDOMO PARA LOS COMEdores, se necesita. Calle 21 de Mayo 815. 20-A.

NECESITO PELUQUERO. SABAdo y Domingo. Independencia N.o 246.

NECESITO ASFALTAR 50 MEtros. Ofertas: Cochrane 377.

NECESITO CARPINTEROS MUEblistas, García Reyes 146. 20 A

PANADEROS POR MESES NECEsito, Manuel Rodríguez 766.

MAESTRO CHANCHERO COMPEtente, buen sueldo, necesito, Maestranza 675. 20 A

NECESITO CARPINTEROS CARROceros, Arturo Prat 951. 20 A

NECESITO TORNERO, CONDOR 1380. A-17

NECESITO AYUDANTE SASTRE, competente. Bulnes 449. A-17

TALLADORES NECESITO. CHILOE 1450. 21-A.

SE NECESITAN PELUQUEROS.— San Diego 291.

PELUQUERO NECESITO. SAN Diego 1383. 19-A

PELUQUERO NECESITO BUENAS garantías, mucho trabajo. Pinto 1953.

PELUQUERO NECESITASE URgentemnte. Exposición 816. 19 A

CARPINTEROS, TALLADOR Y Barnizador necesito, trabajo a trato Brasil 361. Frente Plaza. 18 A

SE NECESITA CARPINTERO DE banco, buen sueldo. Puente 742. 18 A

NECESITO PELUQUERO CON HErramientas. Mapocho 4240. A-18

CABALLERIZO NECESITO. BEllavista 0112. 18-A

NECESITO OFICIALES ZAPATEros, cosido a mano, hombre. Martínez de Rozas N.o 2321. 18-A

FABRICA DE CALZADO NECESIta un buen cortador de cueros. San Isidro 1727. 19-A

DOS MAESTROS CERRAJEROS se necesitan. Presentarse con certificados a Montevideo 554. Se paga buen sueldo. 18-A

MAESTROS GASFITTERS, CON herramientas, para el campo y en ésta; buen sueldo. Fontecilla 260. 18-A

NECESITO EMPLEADO ALMACEN Independencia 2199. 18-A

MOLINERO SOLTERO SE NECESIta para Trumao. Dirigirse: Baehr y Mueller, Casilla 1941, Bandera 131, Oficina 17. 18-A

TAPICERO NECESITO. RANCAGUA 79. 19-A

HOJALATEROS DE BANCO COMPEtentes, se necesitan. en Estado 170. 18-A

JOVEN ENTIENDA HOJALATEría, se necesita, Diez de Julio 1644. A-18

HERRERO MECANICO COMPETENte se necesita, en Estado 170. 18-A

ZAPATEROS NECESITO PARA ESTaquillado, precios: Hombre: $ 33.60; charol, señora, 30; cuero, 26.40; niño, 28.80; niña 20.40; black, hombre, 48; doy trabajo para la casa. Nataniel 1014. 18-A.

PELUQUERO NECESITO SABADO y Domingo, Peluquería Japonesa, San Diego 1292. 18 A

PELUQUERO COMPETENTE NEcesito. Rosas 2538. A-18

COSEDOR PARA MAQUINA BLACK necesita la fábrica de calzado. Molina 51. 18-A

NECESITO EMPLEADO PARA ALmacén, competente, con recomendaciones. Chacabuco 968. 19-A

NECESITO JOVEN PARA DEPARtidor de pan. Domínica 307. A-17

NECESITO PELUQUERO; DOY garantía. Franklin 1146.

RESPUESTAS A NUESTROS LECTORES

LAS PERSONAS CUYAS CONSULTAS NO APAREZCAN RESUELTAS EN EL DIARIO, SERAN ATENDIDAS PERSONALMENTE POR EL REDACTOR DE LA SECCION.

SCILA Y CARIBDIS

—J. L. M.— Santiago.— ¿Qué significa la expresión "Estar entre Scila y Caribdis"?

—Hallarse expuesto a dos peligros inminentes.

Caribdis es un abismo de las costas de Sicilia, próximo al puerto de Messina y Scila, un peñasco del Continente.

Este paso, en el que Ulises perdió una parte de su escuadra, no es en la actualidad de gran peligro; sin embargo, se conservan los recuerdos de los temores que un día inspiraba.

La fábula dice que Caribdis era una mujer que, habiendo robado unos bueyes a Hércules, fué muerta por un rayo de Júpiter y transformada en aquel abismo.

Scila, según la mitología, era una hermosa ninfa, de la que se enamoró el tritón Glauco. Envidiosa la hechicera Circe de su felicidad, echó en la fuente en que se bañaba Scila un tósigo que la transformó en un monstruo de seis cabezas de perro.

Como estos escollos estaban muy próximos el uno del otro, era necesario bogar con mucho cuidado, al pasar por el estrecho, a fin de que, apartándose de Scila, no se cayese en Caribdis o vice-versa.

HABILITACION DE EDAD

—Desatendido— Santiago.—1.o Tengo veintitrés años de edad. Como soy comerciante y a menudo tengo que firmar compromisos de diversa naturaleza y las relaciones con mis padres están algo tirantes, deseo saber si podría habilitarme de edad.

2.o Habilitado de edad, ¿puedo libremente comprar, vender, hipotecar, enajenar, y, si el caso se presenta, casarme con la persona de mi elección, sin pedirle autorización a nadie?

El privilegio de la habilitación de edad no se concede, por mandato expreso del artículo 299 del Código Civil, a las personas que, como usted, tienen el estado civil de hijos de familia.

Además, el ejercicio de una acción de esta naturaleza, siendo procedente, carecería de objeto, porque el hijo de familia se mira como emancipado y habilitado de edad para la administración y goce de los bienes adquiridos por él, en el ejercicio de cualquiera profesión o industria; y puede, en consecuencia, ejecutar todos los actos y contraer todas las obligaciones de que son capaces los mayores de veinticinco años, salvo el casarse o hipotecar sus bienes raíces sin autorización judicial.

El Código de Comercio, reconociendo explícitamente esta situación, dice que cuando los hijos de familia y los menores que administran su peculio profesional, ejecutan algún acto de comercio, quedan obligados hasta la concurrencia de su peculio y sometidos a las leyes de comercio.

En consecuencia, no necesita usted en la actualidad y no obstante su carácter de hijo de familia, de ninguna clase de autorización para celebrar válidamente compromisos comerciales o de otra naturaleza, salvos los expresamente exceptuados a que se ha hecho ya referencia.

Para casarse es indispensable el consentimiento de su padre legítimo u, oponiéndose éste sin causa legal, el del juez de letras de su residencia.

CERA ARTIFICIAL

—Encerador— Santiago.—¿Cómo se prepara la cera artificial que están vendiendo algunos establecimientos comerciales de esta ciudad?

—Fundiendo:

	Gramos
Parafina	9
Cera blanca del Japón	6
Sebo	1
Colofonia	2
Resina de pino	2

Luego se incorporan veinticinco partes de talco y se colora con curcuma. Puede también prepararse mezclando:

	Gramos
Parafina	25
Colofonia	14
Sebo	6
Cera de carnauba	3

ZENON.

Redigestol
No se prive usted por temor a su dispepsia, de un plato que le sea agradable al paladar. Tenga siempre a mano una caja de REDIJESTOL. Estas excelentes obleas le ayudarán eficazmente a digerir sus alimentos. Tómelas en todos los desórdenes gastro-intestinales.
Laboratorio Pasteur

Propuestas Públicas

Pídense propuestas públicas para dotar de local a las escuelas que a continuación se expresan, del departamento de Santiago, y por las rentas anuales que se indican, dentro del siguiente radio:

Escuela N.o 99. — Radio: Jofré, Maestranza, Santa Isabel y Tocornal. Renta: $ 4,560.

Escueda N.o 134.—Radio: Castro, Echaurren, Grajales y Domeyko. Renta: $ 3,600.

Las propuestas se abrirán el 21 del presente, a las 15 horas, en la Sección Locales de la Dirección General de Educación Primaria, donde se darán los datos que se soliciten.

EL DIRECTOR GENERAL DE EDUCACION PRIMARIA

CONCURSO

PROFESOR DE MATEMATICAS

Se necesita un profesor para desempeñar una cátedra de Matemáticas en la Escuela Normal "José Abelardo Núñez", de Santiago, con un sueldo inicial de $ 3,000 anuales.

Los interesados deberán presentar sus títulos y demás antecedentes a la Visitación de Escuelas Normales, antes del 25 del presente.

El Director General de Educación Primaria

SAN DIEGO 1232: EMPLEADOS, jóvenes, buena pensión, piezas. A-22

NECESITO PICADORES LEÑA AV. La Paz, (418)

NECESITO JOVEN DE 15 A 18 años, sin pretensiones, entienda abarrotes, final Avenida Macul. Almacén Bien Avenido. 19 A

NECESITO UN PELUQUERO. Independencia 1101.

NECESITO ARMADORES EN CALzado blak muy competente. Moneda 2770. 20 A

NECESITO CARPINTEROS, PLAnos, góticos y tapiceros. Arturo Prat 1302. 21-A

PELUQUERO NECESITO. VICTOria 1372.

NECESITO PELUQUERO FIRME. San Pablo 2866. 18-A.

NECESITO JOVEN SIN PRETENsiones para atender comedores y demás quehaceres. Inútil presentarse sin ser competente. Martínez de Rozas 3470. 18-A.

TROZADOR PARA PICADURIA leña, necesito, con recomendaciones. Chacabuco 968. 19-A.

PELUQUERO NECESITO. DOY garantías. Cóndor 1084.

SACADOR PUNTERA QUE SEPA correr fierro y lijador de plantas, recomendado necesitamos. O. G. Casilla 1152. 20-A

ENCERADOR CON RECOMENDAciones se necesita. Tratar: Villavicencio 315.

NECESITO MAESTRO HOJALATEro, gasfiter competente, buen sueldo. San Diego 1735.

SE NECESITA UN MUCHACHO para repartir carne. Almirante Barroso 394. A-18

HOTEL BRISTOL NECESITA MOZO con recomendaciones que sepa encerar Mapocho 1114. 18-A

MOZOS CARGADORES SE NECESItan en Estado 170. 18-A

NIÑO PARA MANDADOS, SE NEcesita. Diez de Julio 1644. A-18

NECESITO NIÑO PARA AYUDANte en abarrotes. Providencia 1447. 18 A

COCINERO ALEMAN, COMPETENte, se ofrece para hotel o casa particular. Indicar sueldo. Dirigirse: H. F. Correo N.o 2. 19-A

MOZO JOVEN, SIN VICIOS, OFREcese. Adan M. Correo 3. A-13

NIÑO 13 A 15 AÑOS, PARA COPEro Club Social, necesito. Debe tener certificado honradez. Cueto 538. 19-A

NIÑO 1. AÑOS, PARA MANDADOS, necesito. Huérfanos 1508.

NECESITO MUCHACHON PARA servicio garage. Inútil presentarse sin buenas recomendaciones Brasil 178. 19 A

MUCHACHO PARA MANDADOS, necesitamos. Chacabuco 18. 18-A.

NECESITO NIÑO PARA MANDAdos. Almirante Barroso 750. 18-A.

MOZO JOVEN RECOMENDADO para aseo y mandados necesítase. Santo Domingo 684. 20-A

MATRIMONIO SIN NIÑOS Y CON recomendaciones se necesita en Nataniel 163. 19 A

MATRIMONIO COMPETENTE EN el trabajo, desea arrendar chacrita cerca Santiago. Contrato largo. Dirijirse Froemel, Agustinas 2601. A-20

MATRIMONIO SOLO NECESITA empleada para todo servicio. Pagan buen sueldo. Sotomayor 57. 18-A

MATRIMONIO SOLO NECESITA empleada joven para el servicio.— Baquedano 717. 19-A.

SEÑORITA PARA MAQUINA DE escribir, se necesita en casa extranjera. Presentarse de 5 a 6 P. M. Estado 91, oficina 29. A 19

SE NECESITA UNA AMA DE LEche, con o sin niño Dirigirse Santa Isabel N.o 370. 18-A.

NECESITO COSTURERAS Y aprendizas sastre. Cóndor N.o 1256. 18-A

"EL NUEVO SIGLO", DELICIAS 2987, necesita: buenas composturas y operarias para tienda. A-18

NECESITAN BUENAS CAMISERAS $ 25 el ciento; buena almidonadora, $ 4 diarios y lavanderas. San Pablo 1267. 19 A

SEÑORA PARA CUIDAR CASA necesito. Molina 815. 19-A

TEJEDORAS COMPETENTES, CON máquina para hacer trabajo en su casa, necesitamos Casilla 3789. 18-A

SE NECESITAN COSTURERAS PAra camisas, calzoncillos, jockeys y toda clase de ropa para caballeros. — La Gran Vía, San Pablo 1011. 18-A

NECESITASE COCINERA Y NIÑEra para poca familia, buen sueldo. Independencia 734. A-18

NECESITO DOS SEÑORITAS MEseras, que sepan cantar. Victoria 1070. 18 A

SEÑORITA BUENA PREPARADOra en sombreros de luto necesito, pago buen sueldo, 21 de Mayo 587. 20 A

OPERARIAS DE MEDIA MEDIDA necesita la Sastrería de la Cooperativa Ferroviaria. Se paga bien. Exposición 199. A-19

VIUDA HONORABLE NECESITAse para administrar grupo de casas de renta centrales, tendrá casa gratis y sueldo. Dirigirse por escrito dando datos y referencias a Q. B., casilla 1804. A-18

NECESITO PREPARADORA EN sombreros de señora. Trabajo permanente. Buen sueldo. Bascuñán 77. 18-A

NECESITO POSTICERA COMPEtente, trabajo todo el año. Eleuterio Ramírez 847. 19-A

TEJEDORA MUY COMPETENTE para dirigir taller, necesito. Buen sueldo. Nataniel 511. 19-A

DEVANADORA Y COSTURERA competente para armar tejidos, necesito. Nataniel 511. 19-A

TEJEDORA A MAQUINA Y COSturera, necesito. Carmen 612.

SEÑORITA, BUENA PRESENCIA, competente en cigarrería, necesito, buenos informes. Pasar de 10 a 12. Bandera 243.

SE NECESITAN BUENAS PREPAradoras en sombreros de señora y ayudantas adelantadas. Huérfanos 1480 B. 20 A

NECESITO TEJEDORAS COMPEtentes tejidos a máquina. Alameda 1512. A-19

SEÑORA O SEÑORITA RELACIOnada con la buena sociedad de Santiago se desea para representar casa comercial importante. Buen sueldo. Casilla 5039. 20-A.

COMPOSTURA MAQUINA TEJER, coser a domicilio. San Francisco 838. 20-A.

NECESITO VENDEDORA, RECOLEta 303. 19 A

COSTURERA PARA PANTALONES, necesita La Fábrica de Ropa, Delicias 3255. 22 A

SEÑORITA BUENA PRESENCIA, para atender oficina de tintorería, se necesita. Indispensable tenga experiencia y buena letra. Escribir con informes a: señor Martín, casilla 15. 19-A

NECESITO COSTURERA APRENdiz. Santa Rosa 1155, casita 18.

NECESITASE EMPLEADA TODO servicio. Erasmo Escala 2100. A-18

NECESITO EMPLEADAS, ACONcagua 1124. A-18

NECESITO NIÑA COMPETENTE para las mesas, cama afuera. Eyzaguirre 1075. 18-A

SE NECESITA EMPLEADA CON buenas recomendaciones para cuidar niñita de dos años. Buen sueldo. Dirigirse, calle Dieciocho 720, de 2 a 4. 18-A.

NECESITO EMPLEADA PARA LA mesa, buen sueldo. Sama 1547. 18-A

NECESITO EMPLEADA PARA EL servicio, buen sueldo. Avenida Matta 1115. A-19

MUJER SOLA PARA DUEÑA DE casa prefiero extranjera. Tratar: Victoria 1187. A-18

SIRVIENTA TODO SERVICIO NEcesítase. Mapocho 3366. A-17

NECESITO EMPLEADA PARA LA cocina. Andes 3723. A-19

NECESITO EMPLEADA QUE HAga la cocina. Tocornal 341. A-19

NIÑA PARA CUIDAR GUAGUA Y pequeños quehaceres, necesítase. Mujica 170. 18-A

NECESITO NIÑA DE MANO CON recomendación. Rosas 2618. 18-A

EMPLEADA PARA PIEZA COMEdor necesítase. San Diego 127. Hotel. 18-A

NIÑA SEPA TRABAJOS CESTEría, se necesita. Diez de Julio 1644. A-18

SE NECESITA EMPLEADA QUE sepa cocinar. Buen sueldo. Argomedo 316. A-18

NIÑA AGIL, QUE CONOZCA NEgocio de frutas y verduras, puertas adentro, se necesita. Martínez de Rozas 3731. A-18

EMPLEADA PIEZAS NECESITO. Santo Domingo 769. A-19

NECESITO EMPLEADA. GARCIA Reyes 978. A-19

NIÑA SERVICIO TRES PERSONAS necesito, buen sueldo. Rosas 2653. A-18

EMPLEADA COMEDOR NECESITO. Santo Domingo 769. A-19

SE NECESITA UNA EMPLEADA, recomendada, que sepa algo de cocina. Pedregal 5. A-18

NECESITO NIÑA PARA EL SERvicio, y aprendiza para pieles. Mencía de nidos 1135 (Plaza Almagro). A-18

NECESITO EMPLEADA. CALLE Bulnes 749, almacén.

NECESITO EMPLEADA JOVEN, pago bien. San Francisco 548, casita 11. 19-A

EMPLEADA -TODO SERVICIO, puertas afuera, necesito. 21 de Mayo 843.

SE NECESITAN UNA MUCHACHA para los quehaceres de pensión y un muchacho buen lustrador, ambos con cama adentro. Tratar: Delicias, kiosco N.o 19, frente a Castro.

SEÑORA, SOLA, NECESITA NIña formal, para ayudar quehaceres de casa. Campo Marte 77.

NIÑA PARA CUIDAR NIÑITOS, cama adentro, necesito. Avenida Francia 1038.

EMPLEADA PARA LAS PIEZAS, con informes, necesito. Riquelme 47. 19-A

EMPLEADA PIEZAS, DE EDAD, necesito. Huérfanos 1508.

NIÑITA PARA LA MANO, NECEsito. Sazié 2849.

AGENCIA EMPLEOS.— REPUBLIca 34, garage interior, bandera blanca. Para casas aristocráticas, serias, de responsabilidad, necesito: niñeras, comedor, piezas, niños, cocineras. No equivocarse. Nuestra oficina tiene bandera blanca. A nadie engañamos.

EMPLEADA PARA TODO SERVIcio de casa necesito, con buenas recomendaciones. Bandera 179 19 A

NIÑA PARA COMEDOR CON RECOmendaciones se necesita en Santo Domingo 1555. 20 A

NECESITO NIÑA PARA TODO SERvicio. Puertas afuera. 10 de Julio 1125.

EMPLEADA PIEZA NECESITO Buen sueldo. Providencia 3256. (Leones). Pago caro. 19 A

EMPLEADA JOVEN PARA COCIna, necesita señoras solas. San Diego 57.

EMPLEADA PARA LAS PIEZAS necesito. Victorino Lastarria 158. 19-A

SEÑORA PARA LA COCINA, CON recomendaciones, necesítase, puertas afuera; teniendo ayudanta para toda clase de lavado; servicio tres personas. Galería Alessandri 17, piso 2.o, entrando por Huérfanos. A-17

NIÑA PARA CUIDAR GUAGUA necesito. Maule 1032. 20-A.

NIÑA PARA LOS MANDADOS necesito. Maule 1032. 20-A.

EMPLEADA, APLANCHADORA Urgente necesito. Tintorería Parisiense San Antonio 73. 19 A

SERVIDUMBRES, NECESITO DIAriamente cocineras, niñeras, de piezas, comedor, buenos sueldos. Oficina Empleos. "La Veloz", García Reyes 28. 20 A

SAN PABLO 2464. NECESITO UNA empleada para las mesas. 18-A.

NECESITASE URGENTE UNA TOcadora piano o arpa. San Ignacio 1304.

NECESITO COCINERA Y NIÑERA. Arauco 1050. 19-A

NECESITO UNA COCINERA, BUEN sueldo. Coquimbo 749.

EMPLEADA DE COCINA NECESIto. Almirante Baroso 97.

NECESITO BUENA COCINERA Y otra empleada para comedor, con buenos informes. Buen sueldo. Vicuña Mackenna 615. 20-A

NECESITO AYUDANTE COCINA, puerta adentro. Hotel Ahumada 143. 19-A

NECESITO COCINERA, SAN PAblo 2886. Buen sueldo. 20-A

NECESITO COCINERA. AVENIDA Matta 817. 21-A

SE NECESITA BUENA COCINERA, se paga buen sueldo, en Delicias 1223 esquina Gálvez.

EMPLEADA PARA LA COCINA, poca familia, se necesita. Lira 97. A-20

NECESITO COCINERA Y NIÑA para piezas, Bulnes 35. 18-A

NECESITO AYUDANTA COCINA para lavado platos; buen sueldo, puertas adentro. Pensión Española. Brasil 79. A-18

NECESITO URGENTE COCINERA [illegible] ayudanta cocina. Exposición número 94. A-19

NECESITO COCINERA. CAPITAN [illegible] 12. A-19

[illegible]NA COCINERA, CON MUY buenos informes, necesito. Puente 574. A-18

NECESITO PRONTO, COCINERA, [illegible] recomendación. Santo Domingo 1681 18-A

NECESITO COCINERA Y EMpleada para los comedores. Tratar: Alonso Ovalle 1121. 18-A

NECESITO COCINERA PUERTAS afuera. San Pablo 2126. A-18

NECESITO COCINERA Y NIÑA de [illegible] con recomendación para poca familia. Tratar: 1 a 5. Claras [illegible] 21-A

NECESITO COCINERA Y AYUdanta lavandera puertas afuera, casa extranjera. Nataniel 1202. A-18

NECESITO COCINERA RECOMENdada para tres personas, sueldo 50. Gay 2494. 19-A.

NECESITO COCINERA CON REcomendaciones. Olivos 622. A-18

COCINERA QUE CONOZCA SU oficio, sin niños, con cama adentro y sirvienta de mano en las mismas condiciones, se necesitan, en San Diego 546. A-20

COCINERA Y MUCACHA NECESIto. Arturo Prat 1392. 18 A

COCINERA CON PUERTAS AFUEra para la Providencia necesítase en casa extranjera. Presentarse. Morandé 631. A-18

COCINERA COMPETENTE PARA poca familia, necesito. Pedro Valdivia 1001. 20-A

COCINERA Y MOZOS PARA REStaurant necesito. Av. Hipódromo Chile 1566. 18-A

COCINERA RECOMENDADA NECEsítase para matrimonio alemán sólo. Calle Manuel Montt 2260. 18 A

COCINERA, NIÑERA RECOMENdada necesítanse. República 146. A-19

COCINERA RECOMENDADA, NEcesita, casa tranquila, Carmen 177. A-19

COCINERA CON BUENAS REFErencias, se necesita. Providencia 2495. 20-A

COCINERA Y EMPLEADA PARA la mano necesito, con recomendaciones; buen sueldo. Bezanilla 1750. 19-A

COCINERA NECESITO, BUEN sueldo, Providencia 3256. (Leones). Pago caro. 19 A

COCINERA POCO SERVICIO NEcesito, Madrid 1217. 19 A

COCINERA 100 PESOS, AYUDANTE 60, necesito. Agustinas 1220.

COCINERAS NECESITO, SUELDOS desde 50-100 pesos para dos y tres personas casa garantidas, niñeras y mano. Oficina La Nueva York. República 22.

COCINERA PARA MATRIMONIO solo, necesito. Sueldo: sesenta pesos. Blanco Encalada 2525. A-17

COCINERA SE NECESITA CON recomendaciones. Presentrase, Cuevas 1291. A-20

OCUPACIONES (Necesitan)

JOVEN SERIO, $ 5,000 FIANZA, desea ocuparse cobrador. Santa Rosa 589. casa 2. 14o-A

CONTRATISTA EN CONSTRUCciones, muy competente y con buenos certificados. Se ofrece a los señores ingenieros o particulares. Avenida Matta 1459. A-18

CUARTETTO MIXTO (HAMBURger), ofrécese para hotel o teatro. San Diego 212. 18—A

LINOTIPISTA ARGENTINO PARA casa editora se ofrece. Rosas 1017. 18-A.

SEÑORITA SE OFRECE PARA cualquier ocupación decente.—A. A. Correo 3. A-18

SE OFRECE CHAUFFEUR CON buenas recomendaciones. Dirigirse: Correo N.o 10. E. León. A-18

SE OFRECE GASFITTER, HOjalatero competente con herramienta. Merced 477. A-18

JOVEN CASADO DESEA CUALquiera ocupación. San Isidro 570. Interior N.o 6. H. V. A-18

OFRECESE JOVEN PARA OCUPAción decente, práctico en trabajos de oficina o vendedor casa comercial. Muy buenas referencias. — O. F. B. Casilla 81 D. 25-A

JOVEN SIN PRETENSIONES DEsea ocupación como principiante de oficina, con conocimiento de contabilidad y dactilografía; buenos informes: Cartas a U. L. M., R. Santa Cruz 517.

OFRECESE SEÑORA CON MUY buenos informes, para atender puesto de leche, pan o verdulería. Grajales 2828.

SEÑORITA ENSEÑA A DOMICILIO preparatorias, inglés y piano. S. 130. Casilla 13-D.

MATRIMONIO SERIO, SIN PREtenciones, ofrécese para mayordomo o administrador de citées o conventillo. Dirigirse: Huemul 1485.

SEÑORITA PREPARA EXAMENES inglés a domicilio. S. 130. Casilla 13-D.

SE OFRECE SEÑORA VIUDA, DEcente, sin pretenciones, para dueña de casa. Molina 92.— María A.

OFRECESE BUEN LLAVERO fundo, tiene recomendación fundo. Dirigirse: Muñoz. Martínez Rozas 4039.

JOVEN CASADO SERIO, BUENOS informes aporta, ofrece sus servicios cualquier ocupación.— L. A. P., San Pablo 2460, casa 22.

AYUDANTE CONTADOR, OFREcese. Casilla 4588.

SE OFRECE JOVENCITA COMO aprendiza para cualquier ocupación decente. Tratar: 21 de Mayo 859.

JOVEN BUENOS ANTECEDENTES honradez, práctica trabajos oficinas se ofrece al comercio.— G. B. S., Casilla 120-D.

BOTICAS. — EMPLEADO DOCE años práctica, ofrécese en ésta o provincias.— G. Avila, Club Hípico 1251.

SE OFRECE HERRERO PARA campo, práctico máquinas pasterías, beuos informes. Madrid 1577.

PIANISTA COMPETENTE ATIENde matinées, recepciones; bailes modernos. Molina 171.

JOVEN PRACTICO EN VARIOS ramos comercio y bien adelantado corte sastre, se ofrece.— J. M., Herrera 325.

JOVEN, OFRECESE MAYORDOMO o portero, cobrador, cualesquier ocupación. Poseo buenas recomendaciones de honorabilidad y honradez.— Correo 2.— M. T.

JOVEN OFRECESE MOZO, BIEN presentado para casa particular. Correo 2.— R. R.

NIÑA JOVEN OFRECESE PARA consultorio doctor o acompañar señoras solas. Grajales 2164. 20-A.

OPORTUNIDADES PARA FAMILIAS

TEJIDOS DE PUNTO, TRAJES, PAletoes, chombas lana, realización, especialidad sobre medida. Fábrica San Diego 212. Abril 31

COLCHONES REFACCION A DOMIcilio San Diego 9. A-30

ANILINA ALEMANA "ARCO IRIS" Se recomienda esta anilina por ser la más barata, pura y concentrada, preparada especialmente para teñir en la casa toda clase de ropa usada y tejidos de seda, lana, hilo, algodón y mezclados. Tiñe muy bien carpetas, colchas, cortinas y alfombras. No necesita ácidos ni sales para fijar el color. Su instrucción es la más fácil que se conoce. Tiñe colores muy puros y hermosos. No destruye los tejidos ni los mancha. Precio del paquete. $ 1. Provincias: $ 1.20. Bandera 140, oficina 4. M 29

ESTUFAS! ESTUFAS! ESTUFAS a parafina, calidad insuperable, precios bajos. Bandera 140, oficina 4. 23-A.

VESTIDOS, ABRIGOS, NUEVOS Y muy poco uso, gran ocasión. Trajes de fiesta vendo. Moneda N.o 1610. 18-A.

NOTABLE INVENTO: MAQUINIta "Alfel" para zurcir y marcar medias y ropa blanca. Reemplaza eficazmente el zurcido a mano. Puede usarla un niño. Vale $ 5. Provincias, $ 5.60. Bandera 140. Oficina 4. 8-Mayo.

TRAJES ELEGANTES, ABRIGOS, sombreros poquísimo uso, vendo. Riquelme 630. 22-A

UN COLCHON DE LANA Y DOS colchones para empleadas; un somier con patas, vendo. Delicias 211.

OBJETOS PERDIDOS

GRATIFICARE A LA PERSONA Que devuelva libro de misa concheperla, perdido en carro Avenida España, el 27 de Marzo; devolverlo en Avenida España 282. Casa 2. Nombre que lleva es. Laurentina Ramírez G. 20-A

RUEGO A LA PERSONA QUE, equivocadamente tomó una maleta del tren ordinario de Chillán, el Lunes 14, devolverla a Las Heras 1601, esquina Dieciocho, o al Jefe de Estación. La maleta es suela colorada, chata, y lleva una etiqueta de las Termas de Panimávida. A-19

RUEGASE A LA PERSONA QUE haya encontrado una billetera con documentos de Víctor Alvarez, devolverla a Catedral 1867.

PROFESIONALES

ZURCIDOS INVISIBLES. NOTAble zurcidor japonés. Especialista único. Especialidad en viraduras transformaciones. Son perfectas San Diego 228. Teléfono Inglés 667 2-Mayo

HAGO CLASES DE BOBILLO, FRIbolite, malla y bordado. Echeverría 975. 3-M.

CONDOR 1158, CASA ANTIGUA única especialista, zurcidos invisibles. Jersey sedas, viraduras, hechuras. Transformaciones garantidas. Mayo-8

Mme. BORDEAUX, ZURCIDORA tejedora. Especialidad en toda clase zurcidos. Recibe órdenes en San Diego 186. Admite viraduras, transformaciones. J 30

Mme. MERY, ESPECIALISTA ZURcidos invisibles. Trajes señoras, caballeros. Se hacen, reforman, composturas, limpiados a vapor y aplanchados. Recibo hechuras con materiales de primera, desde $ 70. Carmen 7. Mayo 15

MODISTA ENSEÑA Y SALE A COser en casa honorables y recibe toda clase de hechuras, especiales en trajes sastres y de fantasía. Dirigirse: Ricardo Stan Cruz N.o 561, o casilla 3190. 17-A

HECHURAS RECIBENSE DESDE $ 85, trabajos de primera clase, corte inglés, americano, puntualidad en entregar ropa clientes. San Antonio 384, lado Baños Santiago. 20 A

ZURCIDOS INVISIBLES. VIRO SObretodos, ternos, Nueva York 75. 19 A

COMERCIANTES, ME ENCARGO tramitar todo lo relacionado con ley impuesto a la renta. Ordenes: Huérfanos 1194. 20-A

MODISTA TITULADA, CORTA Y prueba trajes de señora, en casa y domicilio; doy clases, precios módicos. Señora Mercedes. Bandera 236.

PRESTAMOS DE DINERO

PRESTAMOS HIPOTECARIOS EN bonos, conversiones de deudas, tramito rápidamente en Caja Hipotecaria, y Banco Hipotecario de Chile, arreglando títulos de propiedad y anticipando fondos para cancelaciones. Servicio especial para provincias. — José Valenzuela D. — Agustinas 1148. A-22

$ 15,000 EN PRIMERA HIPOTECA necesito, sin agente. Eucaliptus 557. A. R. 19-A

NECESITO 2,000 PESOS POR POco tiempo, tengo buena fianza. Dirigirse: A. I. M., Av. Matta 783.

PROPIEDADES

GRAN CASA DE TODA COMODIdad en bajos, en perfecto estado, 20 por 75 metros, en Gorbea, inmediato Avenida España, tiene al lado buena casa de renta. Vendemos en $ 115,000 de gran ocasión. Greene, Teatinos 86. A-26

$ 40,000 y 50,000, VENDO CUATRO lindos y cómodos Chalets, recién construídos, uno de ellos esquina con altos; otro completamente aislado por jardines; entrada para auto, gallinero, árboles frutales y parrón. Verlos y tratar con su dueño calle Victoria 60, a media cuadra de Vicuña Mackenna, dos cuadras pasado Matta. A-24

COMPRO PROPIEDAD PROXIMA Escuela Medicina. Bello. Santa Elvira 0.90. 20-A

CHACRA DE OCHO CUADRAS, vendo, sin intermediarios, bien dotada de agua, buena casa de habitación, cuarenta cuadras de Matucana y a tres de carro. Facilidades. Datos: Pinto 1615. A-19

SE VENDE MAGNIFICA CASA habitación en Moneda 2460. Tratar: Elías Márquez de la Plata, Monjitas 645. 19-A

ARTURO PRAT, COMPRO CASA, urgente hasta la tercera cuadra, 14 metros de frente por 40 de fondo, más o menos. Hasta 140,000 pesos, Cochrane 279. 20-A

AVENIDA IRARRAZAVAL 1490, casi esquina Román Díaz, vendo baratísimo lindo sitio plantado. Cuatro mil metros. Precio rebajado. Tratar: con su dueño, en Cochrane 279. 20-A

COMPRO SITIO O CASA ANTIGUA de 1,000 a 3,000 metros. Para industria. Y. M. Casilla 5589. 19-A

VENDO CASA CON SIETE PIEZAS parrones, limones, límites urbanas.— Eucaliptus 557. 22-A

$ 24,000, VENDO CASITA PARA renta, produce $ 350 mensual, compuesta de dos almacenes, con habitación, patio, luz, especial para toda clase de negocio, por estar en la parte más comercial de calle Victoria, barrio lleno de conventillos. Tratar: San Pablo 1989. 18-A

$ 8,500. VENDO LINDO SITIO central, carros puerta. Irarrázaval 1330. Dueño: San Pablo 1989. 18-A

$ 37,000 VENDESE CASA, TRES dormitorios, salón, escritorio, hall, baño, dos patios y dependencias Buenos Aires 235 A-18

SE VENDE UNA CASA ESQUINA Sierra Bella 1698 esquina Plaza Bogotá. 20-A

$ 105,000 VENDO CASA RESIDENcial. Echáurren 339. Tratar: Sazié 2345. 19-A

18,000 VENDO LINDA PROPIEdad para edificar, mucho porvenir. Huemul 1975. Dueño: Vicuña Mackenna 180. A-20

SANTO DOMINGO 4022. VENDESE hermosa propiedad recién refaccionada. Precio: 45,000. Grandes facilidades de pago. Tratar directamente con su propietaria. Avenida Condell 1250. 21-A.

PROVIDENCIA, SITIOS CON ARboles, aptos para residencias, véndese, inmediatos carros 11. Tratar: Roman Días 5. 20-A.

Sociedad Anónima

FERIA Izquierdo

LA FERIA DEL SABADO 19 (día festivo) tendra lugar como de costumbre

EL GERENTE

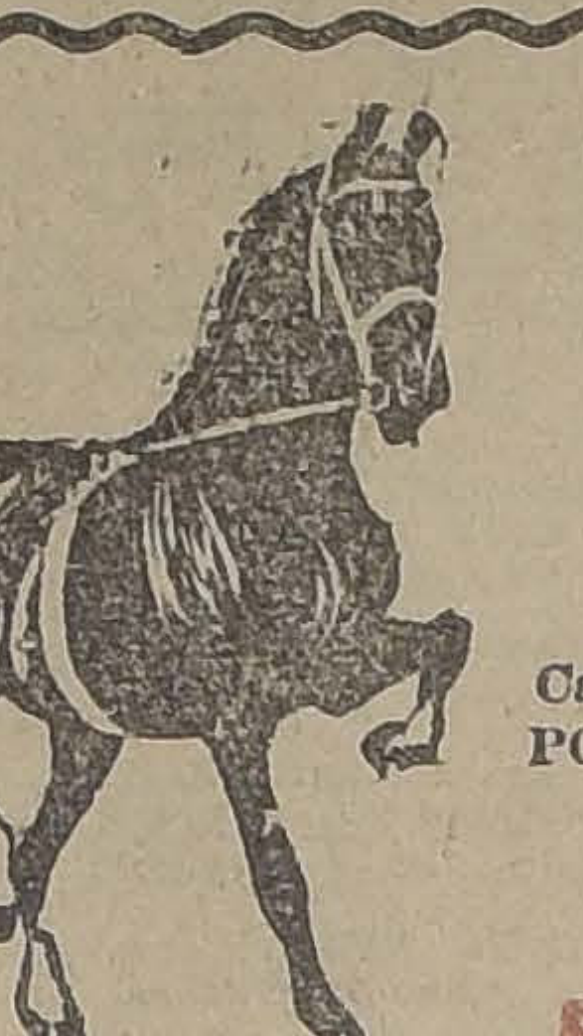

FERIA
EDUARDO RODRIGUEZ & CIA.

Calle Exposición esquina Antofagasta
POR SER DIA FESTIVO, HOY VIERNES 18. NO HABRA FERIA

Eduardo Rodriguez & Cía.

Gran Remate Agrícola Especial

—: POR ENTREGA TOTAL DEL :—

FUNDO ESPEJO DEL CARMEN EN MAIPU

El remate se efectuará en el MISMO FUNDO que dista 4 cuadras de la Estación Maipú, el día

DOMINGO 20 DE ABRIL, A LAS 2 P. M.

Remataremos todas las existencias de ganado vacuno, lechería, caballar, maquinaria agrícola, enseres, herramientas, menaje, coches, cosechas, etc.

ANIMALES VACUNOS

20 BUEYES garantidos de trabajo, nuevos mestizos, sanos en muy buen estado.
30 VACAS PARIDAS de lechería, Durham y Holandesas de gran clase, muy buenas lecheras, todas lechándose con cría hijas de toros fina sangre.
15 VACAS PREÑADAS de la misma lechería, muy mestizas y buenas lecheras.
27 VAQUILLAS DURHAM, muy mestizas de gran procedencia lecheras, de 3, 2 y 1 1|2 años, las mayores cubiertas
12 VAQUILLAS HOLANDESAS hijas de vacas finas por cruzamientos, seleccionadas como lecheras y de toros fina sangre holandés.
15 LECHONES gordos.
1 TORO HOLANDES de 3 años hijo de Paul Pontiac de Kol Korndyke VII (importado) de vaca procedente del Criadero del general Vergara.
1 TORITO HOLANDES de 1 1|2 año de la misma procedencia.
1 TORITO NORMANDO de 1 1|2 año del Criadero Quino.
NOVILLOS de 2 años.
164 VAQUILLAS Durham argentinas, de 3 años, importadas de la República Argentina, todas de una sola marca, hijas de toros fina sangre y servidas por toros puros del Criadero.
CHANCHOS grandes y chicos.

CABALLARES

1 POTRO Anglo Normando de 4 años en pleno servicio para la reproducción, garantido.
30 CABALLOS y YEGUAS de silla de patrón y servicio y arados.
10 CABALLOS y YEGUAS de coche de pareja y tiro sólo.

MAQUINARIAS

1 Motor Ramsones de 10 H. P., 1 volante, 1 cilindro garantido en perfecto estado, **1 Trilladora Case de 40"** en perfecto estado con repuestos, **1 Prensa Wittmann** de acero en perfecto estado, **1 Picadora N.o 12** completa con 6 cuchillos, **1 Transmisión para pastería de 2"**, con 3 poleas de 8.50 metros de largo con transmisión de elevador de 6 metros con dos poleas; **1 Segadora Deering de pasto**, nueva; **1 Rastrillo Derrin** para pasto, nuevo; **1 Sembradora Deering** en perfectas condiciones, **1 Máquina** con roldana estiradora de alambre, **Tubos** nuevos de repuesto para el motor, **2 Carretas viajeras**, grandes; una con resorte; **2 Carretas pasteras** con doble quincha, **2 Carretones** de volcar, **1 Breack** de 4 ruedas con arneses, **1 Victoria** de 4 ruedas con arneses.

ENSERES Y HERRAMIENTAS

20 Arados del 19 y 19 1|2, **8 Pecheras** aradoras completas con un uso. **Arnés** para segadoras completo, **30 Yugos** aradores y carreteros con coyundas, **6 Cuartas** de fierro, carreteras; **Cuartas** de látigo, **Arados** acequiadores, **Arados** de 3 cuerpos, **Arados** de un cuerpo, de fierro; **5 Cables** volvedores de pasto, **Rastras** de clavos, **Palas** regadoras, **Rozones** moreros, **Chuzos**, **Barretillas** descardadoras, **12 Horquetas**, **Palas** traspaladoras, **1 Caja** con herramientas de carpinteros, **1 Fuelle** con herramientas de herrería, completa; **2 Tinas** para sulfatar, **20 metros de cañería** galvanizada de 1 1|2", **Campanas** de bronce, **1 Excusado** de patente completo, **1 Escritorio**, **1 Galpón** de zinc blanco de 25 metros de largo por 5 de ancho; **1 Romana Fairbanks** de 1,200 kilos, **2 sillas** inglesas de montar, completas; **Maderas** y postes de roble de 6x4, **1 Tecle**, **1 Corbina**, **Repuestos** para arado, **1 Esmeril** nuevo, **Alambre** cortado para fardos, **1 Bomba**, **Correa** para motores y transmisión de prensa de pasto, **Camas** para carretas, **Cueros** varios.

COSECHAS

3,000 Pardos de paja larga para cama, **1,000 Pardos** de capotillo de trigo blanco, **500 Pardos** de pasto de 2.o corte, puestos en Estación Maipú; **20 Sacos** de porotos burros nuevos, **20 Sacos** de maíz amarillo de la nueva cosecha, **10 Sacos** trigo Florence, **150 kilos** de Alfalfa Provence de Huasco, **12 Sacos** de granza de cebada, **Papas** nueva cosecha, etc., etc., y **150 Sacos** trigueros vacíos de un uso.

IMPORTANTE

El día del remate los señores compradores podrán tomar el tren que parte a la 1 de Santiago y en Maipú habrá camión automóvil para trasladarlos al fundo que dista 4 cuadras de la Estación y podrán regresar por el tren que parte de Maipú a las 7 de la tarde.

Detalles y pormenores en nuestra Oficina,

PEDRO DONOSO Y Cía.

HUERFANOS 1125. — CASILLA 521 — TELEFONO INGLES 3451

NECESITO SITIO O CASA ANTIgua, de 1,000 a 3 000 metros cuadrados. Indicar precio y ubicación: I. M., Casilla 5589. A-20

VENDO CASA 8 PIEZAS, 2 PAtios, todo servicio, gran arboleda. San Francisco 1443. 19-A

VENDO PROPIEDAD, ÑUBLE 567. 20-A

VENDO UN SITIO EN TALAGANte al lado estación. Calle Arturo Prat. Tratar: Martínez de Rosas 2549. Santiago. 19-A.

$ 80,000 CHALET 4 DORMITOrios, todas comodidades. Pío IV 430, al pie del San Cristobal, vendo sin agentes. 20-A

INVERSION DE PRIMER ORDEN. —Ofrecemos cinco casas independientes, de $ 54.000 a $ 75,000 cada una, que restan de $ 5,400 a $ 7,200 anuales, pagaderos por trimestres anticipados. Construcción ladrillo, materiales de primera, todo confort, arrendatarios escogidos. Calle Albión, a 2 1|2 cuadras de Plaza Italia y 1|2 de Vicuña Mackenna.— Guzmán, Silva y Cía., Huérfanos 1243. 20-A

QUINTITA CON TODO SERVICIO, luz eléctrica, agua potable y corriente en abundancia. asita de 3 piezas y cocina, bien construída, arboleda frutal, etc., $ 12,000. Vergel: Avenida Blanca N.o 93, "El Vergel", frente paradero carros N.o 10, 2 cuadras pasado Capilla Vieja del Llano. Vecindario bueno. Tratar: Huérfanos 1243. 19-A

ROPA HECHA

ROPERIA "LA CANTABRICA", ESmeralda 863, ofrece precios de costo Ternos, trajes de niños todas [illegible] casimires extranjeros, cortes de moda, paletóes, pantalones. Todo desinfectado. N-O

LA CANTABRICA, ESMERALDA 863| Casa liquidadora de saldos Surtido completo en sombrerería, zapatería, camisería y ropa interior N-O

ROPERIA ANDRES BELLO NUMEro 601. esquina Recoleta, ofrece ternos, paletóes ambos, pantalones ternos de niños, sombreros, calzado; precios baratísimos; todo desinfectado. N|O

LA CASA VERDE REALIZA TERnos, ambos, paletóes, pantalones botones, sombreros. facilidades de pago. Sección especial de abrigos y ternos flamantes, corte de Moda Esmeralda 817, al llegar a San Antonio. N-O

ROPERIA LA VEGA, ANDRES BEllo 694. Ofrece en baratura ternos ambos. paletóes, pantalones, sombreros, calzado, todo desinfectado. N|O

ROPERIA, MANUEL RODRIGUEZ esquina San Pablo, ofrece en baratura ternos, ambos, paletóes, todo de ricos casimires surtidos, colores para todas medidas: sombreros, calzado desinfectados. N|O

TIENDA DE ROPA BLANCA Y PAquetería; espléndida situación, vendo por ausentarme del país. Bascuñán 65. 19-A

VENDO TERNO FLAMANTE, NAtaniel 1122. A-19

RICO ABRIGO FLAMANTE PARA caballero, vendo baratísimo. García Reyes 510 A-18

REMATES

SANCHEZ, CAMPANELLA, EFECtúan remates abarrotes, menajes compran. Reciben consignación. Matucana 717 B. 7-M

DOY REMATES A DOMICILIO, compro saldos mercaderías, recibo muebles y mercaderías a consignación. — Anticipo dinero. — Julio Vargas, San Diego 958.

El Tatters

GRAN REMATE DE ANIMALES Y EXISTEN

FUNDO SANTA FILOM

ESTACION VILUCO DEL F. C. DE PAINE A

El Sábado 26 de Abri

se rematarán por cuenta de don Arturo Besa R., por
fundo:

VACAS DE LECHERIA seleccionadas durante
Bueyes de trabajo, Crianzas, Vaquillas de 2 y 1
Caballos de Coche, de montura, de patrón y de servicio
cría, Potros, potrancas y potrones.
Motores a vapor. Motor eléctrico trifásico de
doras de trigo y de pasto. Rastrillos, Segadoras de trigo
Trilladoras, Ensiladora, Carretas, Utiles de lechería,
rramientas de todas clases, Carros Decauville, Cajas
Repuestos de maquinaria y de enseres, etc.
Coche americano, Brecks, Victoria, Coches de

Habrá combinación especial de trenes con la
con el Ramal de Melipilla.

PROXIMAMENTE SE PUBLICARAN DETALL

EL GE

REMAT

Ante el 4.o Juzgado Civil de esta ciudad saldr
te el 20 de Mayo, a las 3 P. M., el

Fundo SANTA A

ubicado en los departamentos de Collipulli y
una superficie total de 2,066 hectáreas, 1,800 de
son regadas.

Está tasado con sus existencias por la
Hipotecaria en la suma de $ 1.266

MINIMO REDUCIDO: $ 600,0

pagaderos: reconociéndose deuda a la Caja Hipo
mitiva de $ 350,000 por el valor a que se encuen
da el día del remate y el saldo por terceras part
tado, a seis meses y a un año plazo con el 8 o|o d
El adjudicatario queda obligado a comprar la
ría, mobiliario, enseres, herramientas y existencia
del fundo en la suma de $ 361,983.65 a que ascien
pectiva tasación.

Más antecedentes pueden consultarse en la
del 4.o Juzgado Civil (juicio "Banco de Chile con
y otros") y en el estudio de don Osvaldo García
fanos 948.

EL SECRETA

REMATE VOLUNTA

El Sábado 26 del presente, a las 3 P. M., ante el
Manuel Gaete Fagalde, remataremos en nuestra oficina
dad situada en la calle

BASCUÑAN GUERRERO N.o

Dicha propiedad que tiene una superficie de
frente por 60 metros de fondo, consta de un piso,
habitaciones y dos patios.
Las posturas comenzarán por el

Minimum: $ 45,000

que se pagarán: a) reconociendo una deuda a la Caja
ría de $ 7,000 en Letras del 7 con 1, en el estado
ducida y estimados los bonos por su valor comercial,
el saldo que resulte al contado.
Bases y más antecedentes en nuestra oficina

CARLOS RIVAS VICUÑA y

CASILLA 3414 — COMPAÑIA 1290 — TELEFO

REMATE

Por acuerdo de los interesados en la partición
quedados al fallecimiento de doña Albina Brignardello
y ante el árbitro don Domingo Godoy

El 23 de Abril, a las 3 P. M.

en la secretaría del Segundo Juzgado Civil, saldrá
propiedad N.o 1097 de la calle de San Pablo de esta
na Nor-Oriente con Bandera) por el

MINIMUN DE $ 214,501

El precio se pagará: una tercera parte al contado,
parte a seis meses plazo y una tercera parte a un año
biendo abonarse intereses del 8o|o sobre las partes a
dando hipotecada la propiedad en garantía del pago
Más antecedentes, bases y títulos en la secretaría
Juzgado Civil de esta capital.

VENTAJOSO REMATE JUD

El 30 del presente en el 2.o Juzgado Civil, se
mate la casa que ocupó el Restaurant Peñafiel, Chile
el bajo mínimum de $ 113,000; mide 30 metros de
80 metros de fondo, tasada por la Caja Hipotecaria
en 1914; actualmente se puede explotar en un garage
renta de $ 3,000 mensuales. Con poco costo se
hermoso cité, y para el Liceo de Niñas que hay
en el barrio Matadero es lo más apropiado.
JUICIO VALDOSERAS CON UBILLA

"El Tattersal

Se suspende la
Feria Hoy Viernes 18 de
POR SER DIA FESTIVO

EL GERE